



# 奄美市だより

だより

11 月号

2022年(令和4年)

No.200

第75回県民体育大会は、台風接近に伴い9月に鹿児島で予定していた競技が中止となりましたが、奄美におけるバドミントン競技は予定通り名瀬総合体育館で開催できました。写真は健闘を見せた大島チームの1シーンです。(※7ページに関連写真)

## 今月号の主な内容

何が載ってる? 奄美市の SNS	P2-3
スポーツの秋・文化の秋写真特集	P7
相撲大会イベント参加者募集	P8
オレンジ&パープルリボンキャンペーン	P14
令和4年度秋季全国火災予防運動	P18

# 何が載ってる？ 奄美市のSNS

SNSとは、ソーシャルネットワーキングサービスの略で、インターネットに接続されている携帯電話（スマートフォン）やパソコンを用いて、交流や情報収集ができるサービスのことです。

公式ホームページと並び、必要な情報を手元で早めに入手する手段の一つとして普及しているSNS。安全に、ご自分に適した使い方を心がけると、とても便利なツールです。今回は奄美市の各種SNSを紹介。二次元コードの読み取りと併せて、この機会に使い方を確認してみましょう。



二次元コード（QRコード）を読み取るには、スマートフォンのカメラ機能が必要です。

## 奄美市の主な SNS 一覧

気になる情報はフォロー・登録をお願いします！

### ツイッター（Twitter）

#### 奄美市公式Twitter

- ・広報紙に掲載したもの
- ・奄美市ホームページに掲載したもの
- ・災害などの緊急時に担当課から掲載依頼があったもの など（企画調整課）



#### 奄美市SDGs推進プラットフォーム

SDGsの推進に向けた、会員相互の情報交換や交流を通じてSDGsについて学ぶプラットフォームです。（プロジェクト推進課）

#### 奄美市笠利公民館

生涯学習講座やイベント情報、たまに笠利町の風景紹介。（笠利地域教育課）



### ライン（LINE）



#### 奄美市公式LINEアカウント

- ・市政情報（生活情報・子育て情報・ごみ収集日通知等）の配信
- ・災害時の緊急情報などの配信（デジタル戦略課）

#### 奄美市ICTプラザかさり

現在の施設情報や、最新の情報、各種リンクの案内を行っています。（笠利産業振興課）



奄美市におけるインターネット上の情報掲載は、公式ホームページ以外にも、各種情報発信サービスを利用しており、メインとなるTwitter（ツイッター）、LINE（ライン）、Facebook（フェイスブック）に加え、施設等で独自に運用しているアカウントも複数ございます。防災情報やイベント情報のチェック、気になる施設の最新情報などをスマートフォンやパソコンで確認できますので、ぜひご覧いただき、フォローやお気に入りへの登録をお願いいたします。

また、次ページではSNSをはじめとしたインターネットを「安全に利用するための注意点・相談先などを掲載していますので、ご家族の皆様でご確認ください。

## 二次元コード（QRコード）の読み取り方



①カメラや読み取りアプリで撮影

②読み込んだURLなどにアクセス

※機種によって異なりますので、周囲の方や詳しい方に聞いてみるなど、この機会にチャレンジしてみましょう。

# SNS・インターネットを安全に利用するために！



インターネットは便利な情報収集・連絡手段ですが、「詐欺・なりすまし」「商品購入トラブル」「個人情報の悪用」「ネットいじめ」「ネット依存」「姿勢の悪化・視力の低下」など、多くのトラブルの原因にもなっています。危険に巻き込まれないために、以下の点などに注意しましょう。

## ●身に覚えのないメール等が届いたら無視する

詐欺の可能性がありますので、突然届いた身に覚えのない内容は無視し、URLのクリックや電話をすることは控えましょう。

## ●入手する情報が『かたよらない』ように注意

自分に有益な、関心のある情報ばかりを見てしまったら、同じ価値観の人達で交流することにより、考えのかたよりが増幅する危険性があります。さまざまな情報を取り入れ、身近な他者の意見も聞くよう心がけましょう。

## ●ご自身の投稿内容に注意

内容次第では個人的な信頼や社会的信用を失い、将来に影響を与えることや、法律や規約に反した内容で思わぬ被害を与えたり、その責任を問われることとなります。現実で他者に接するときと同じように、マナーを守って投稿しましょう。

## ●適切な利用を

視力低下や姿勢の悪化、睡眠不足や精神的な不調など、長時間の利用で心身の健康を損なうことがないように、意識して自分自身でSNSの使用内容や利用時間をコントロールしましょう。

また、お子様が利用する場合、保護者の方は適度なサポートをお願いします。

## ●重要な情報・見られて困る情報は載せない

「パスワードを教える」ことは「家の鍵を貸す」と同じです。また、他人に見られて困る写真や動画はSNS上に掲載したり、見知らぬ人に送信しないようにしましょう。

## ●不安なときは相談する

不安なときや判断に迷うときは、専門の窓口にご相談しましょう。

【主な相談先】※相談は無料ですが通話料はかかります。

①奄美市消費生活センター 52-1111 (内線 5264)

②消費者ホットライン (消費者庁) 188 (いやや!)

③情報セキュリティ安心相談窓口

(独立行政法人情報処理推進機構)

電話：03-5978-7509

受付時間 10時～12時 | 13時半～17時

※土日祝日・年末年始は除く

メール：anshin@ipa.go.jp



### Instagram (Instagram)



#### 奄美市公式Instagram

奄美市の取り組みやイベント等の行政情報のほか、市の魅力などを発信。(企画調整課)

#### 紬の日実行委員会

紬に関する情報発信 (紬観光課)



#### 奄美市SDGs推進プラットフォーム

SDGsの推進に向けた、会員相互の情報交換や交流を通じてSDGsについて学ぶプラットフォームです。(プロジェクト推進課)

#### 奄美博物館

奄美大島における一年間の季節の移り変わりや伝統行事、博物館展示やイベント等について紹介しています。(文化財課)



#### 奄美市笠利公民館

生涯学習講座やイベント情報、たまに笠利町の風景紹介。(笠利地域教育課)

### フェイスブック (Facebook)

#### 奄美市公式Facebook

奄美市の取り組みやイベント等の行政情報のほか、災害時等の情報提供に活用。(企画調整課)



#### 奄美市SDGs推進プラットフォーム

SDGsの推進に向けた、会員相互の情報交換や交流を通じてSDGsについて学ぶプラットフォームです。(プロジェクト推進課)

#### 奄美市立奄美博物館

奄美大島における一年間の季節の移り変わりや伝統行事、博物館展示やイベント等について紹介しています。(文化財課)



#### 奄美市ICTプラザかざり

施設情報や、最新の情報、各種リンクの案内を行っています。(笠利産業振興課)

(注意) SNSは通常のホームページ閲覧と違い、基本的に該当するアプリをインストールする必要があります。登録しない場合は、公式ホームページ等で情報を確認してください。

## 令和4年度 畜犬登録・狂犬病予防注射および飼い猫登録日程（名瀬地区）

- 必ず飼犬を保定できる方がお連れください。
- 実施予定のない地区（有良・芦花部など）や移動手段が限られる方などについて、事前にお電話やFAXでお申込みいただいた方を訪問し、予防注射を行います。※ご予約は先着順です。11/11（金）17時までにご連絡ください。
- ※移動等の都合で時間変更をお願いする場合がありますのでご了承ください。

未登録の犬の場合登録料 3,000円 予防注射料 3,400円 合計 6,400円  
 登録済の犬の場合 登録料 0円 予防注射料 3,400円 合計 3,400円  
 猫の新規登録 登録料 500円 合計 500円

（交通事情等により予定時間が前後する場合がありますのでご了承ください）

### ● 飼い主は責任をもって育てましょう！

犬や猫を放し飼いにすると、他人に迷惑がかかり、咬傷事故につながることもあります。飼い主は、ペットの行動のすべてに責任を負わなければなりません。十分な心配りと、正しいしつけを心がけましょう。



飼い犬・飼い猫の死亡や所有者が変わった時などは、必ず市役所へ変更届を提出しましょう。※下記日程で受けられない方は、動物病院でも注射を受けられますので、飼い主の方は必ず受けさせてください。

#### ▼ 11月21日（月）

町名	場所	開始	終了
小湊	小湊漁港多目的広場	9:15	9:25
西仲勝	西仲勝児童館	9:30	9:40
平田町	ひらた2号公園	9:50	10:00
真名津町	翔葉横市営駐車場敷地	10:05	10:15
春日町	田雲団地公園	10:20	10:30
	市営2号棟前公園	10:35	10:45
小侯町	みどり公園	10:50	11:00
古田町			
安勝町	あながち公園	11:05	11:15
久里町	いしばし公園	11:20	11:30
石橋町			
港町	あさひ公園	11:35	11:45
伊津部町	奄美市役所名瀬支所 1F 資源コンテナ前	13:20	13:30
幸町			
末広町			
永田町	かねく公園	13:35	13:45
入舟町			
金久町	※予約者訪問	13:45	17:00

#### ▼ 11月22日（火）

町名	場所	開始	終了
小浜町	唐浜団地集会所前	9:00	9:10
佐大熊町	上佐大熊集会所	9:15	9:25
	さだいま公園	9:30	9:40
大熊	はとはま公園	9:45	9:55
鳩浜町			
大熊	さとはま公園	10:00	10:10
大熊町			
浦上町	うらがみ公園	10:15	10:25
浦上町			
有屋	有屋公民館	10:30	10:40
有屋町			
有屋町	輪内公園	10:45	10:55
朝日町			
仲勝	なかがち公園	11:00	11:10
仲勝町			
和光町	和光第一公園	11:15	11:25
	※予約者訪問	13:15	17:00

#### ▼ 11月24日（木）

町名	場所	開始	終了
根瀬部	根瀬部公民館	9:00	9:10
知名瀬	知名瀬公民館そば	9:15	9:25
名瀬里	小宿商店裏の広場 (旧小宿土俵広場前)	9:35	9:45
小宿			
平松町	小宿第一公園	9:50	10:00
浜里町	浜里集会所	10:05	10:15
朝仁	千年松公園前	10:20	10:30
朝仁町			
朝仁新町	猿渡ビル前	10:35	10:45
長浜町	中江薬局前公園	10:50	11:00
	イエス・キリスト教会 向かいの公園	11:05	11:15
塩浜町	やのわき公園	11:20	11:30
矢之脇町			
柳町	柳町集会所前	13:20	13:30
井根町	いね公園	13:35	13:45
	※予約者訪問	13:45	17:00

【ご予約・お問い合わせ先】世界自然遺産課 ☎ 52-1111（内線 5374）

## 第2弾の「くらし応援ほーらしゃ券」 購入期間は11/1～11/16まで

購入できる方は、事前に申請をして当選された方です。当選者には10月末に引換ハガキを送付しています。

【購入方法】引換ハガキに記載している店舗で、送られた引換ハガキを持参して購入。

【購入期間】令和4年11月1日（火）～令和4年11月16日（水）

【使用期限】令和5年1月31日（火）まで

※上記スケジュールについては、新型コロナの感染状況によって変更となる場合があります。その際は、新聞などでお知らせいたします。



### 《くらし応援ほーらしゃ券》

- 1冊 5,000円分の商品券を3,000円で販売
- 使えるお店：右記QRコードより奄美市ホームページをご確認ください。



奄美市プレミアム商品券実行委員会  
（事務局：奄美市商工政策課）☎ 52-1127

## 奄美市交通災害共済制度

年間400円のかけ金で

基本見舞金 15,000円  
 入院1日につき 1,100円  
 通院1日につき 800円

※交通災害共済制度は、交通事故で1週間以上治療をするのがをした場合などに、内容に応じて見舞金が支給される助け合いの制度です。



一度に複数年分のお申込みもできます。

名瀬：市民協働推進課 ☎ 52-1111（内線 5263）  
 住用：市民福祉課 ☎ 69-2111（内線 2302）  
 笠利：市民課 ☎ 63-1111（内線 3042）

# マイナンバーカードに関するお知らせ

## 出張申請受付を実施します！（名瀬地区）

奄美市民であれば**地域に関係なく**申請できます。お近くの集会議場で申請ください。

●取扱業務 マイナンバーカードの申請のみ

●必要な物

- ・本人確認書類（場合によっては2点必要）
  - ・個人番号カード交付申請書（有る場合のみ）
  - ・個人番号通知カード（緑色の紙製です。有る場合のみ）
- ※住用・笠利については各支所へお問い合わせください。

## 引き続き市役所休日開庁実施中

●取扱業務 マイナンバーに関する業務のみ

※名瀬：マイナポイント申請支援は電話予約制です。

※住用・笠利：事前に電話予約があった場合のみ開庁します。

（事前予約受付時間：平日 8:30～17:15）

●日程 11月12日（土）、26日（土）、12月11日（日）、25日（日） いずれも9時～12時

## マイナポイント（最大20,000P）の対象となるマイナンバーカードの申請期限は12月末です

まだお持ちでない方は、この**期限までにマイナンバーカード発行の申請を**すると、**マイナポイントの付与対象になります**。早めのカード申請をお願いします。マイナンバーカードをすでにお持ちの方は、お手持のスマートフォンで手続きできます。

名瀬：マイナンバーカード窓口 ☎ 69-3268 / 住用：市民福祉課 ☎ 69-2111 / 笠利：市民課 ☎ 63-1111

## 出張申請受付スケジュール

日付	時間	会場
11/4（金）	9:30～10:30	芦花部地区集会議場
	11:00～12:00	あつた結び交流館
	14:00～15:30	大熊町集会議場
11/8（火）	9:30～10:30	鳩浜町集会議場
	13:30～15:00	有屋町集会議場
11/11（金）	9:30～11:00	仲勝町集会議場
	13:30～15:00	浦上町集会議場
	15:30～16:30	朝日町集会議場
11/15（火）	9:30～10:30	名瀬崎原地区集会議場
	11:00～12:00	小湊地区集会議場
	14:00～15:00	朝戸地区集会議場
11/16（水）	9:30～10:30	根瀬部地区集会議場
	11:00～12:00	知名瀬地区集会議場
	14:00～15:30	平松県営団地集会議場
11/18（金）	9:30～10:30	小宿地区集会議場
	11:00～12:00	朝仁集会議場
	14:00～15:30	浜里団地集会議場
11/22（火）	9:30～11:00	朝仁新町集会議場
	14:00～15:30	長浜町集会議場
11/25（金）	9:30～11:00	上佐大熊集会所
	14:00～15:30	生産団地集会所
11/29（火）	9:30～11:00	春日町集会所
11/30（水）	9:30～11:00	新川ふれあい館

## 「空き家」や「持ち家」を所有されている方、相続予定のある方へイベントのご案内

ま-じん考えるでい！空き家と地域の住生活！！～住まいに関する悩みを解決しよう～

空き家を放置した際に起こりうる被害や負担増加などの問題点と相続・売却・リフォームし活用・解体など具体的な対策方法を学べるイベントのご案内です。



長年空き家対策に携わってきた専門家による講演会の他、各種制度の紹介、各分野の専門家（不動産業者、弁護士、司法書士、遺品整理士、ファイナンシャルプランナー等）による個別相談を受けることができます。是非、お気軽にご参加ください。

プロジェクト推進課 官民連携推進室  
☎ 52-1111（内線 5432）

【日程】令和4年11月12日（土）13時半～18時

【場所】奄美市市役所名瀬総合庁舎5階大会議室

【主催】奄美市【共催】鹿児島県住宅リフォーム推進協議会

【参加申し込み方法】窓口・電話・WEB申請

※定員になりしだい受付終了

【内容】①講演会（60分）

②助成等各種制度の紹介（25分）

③空き家相談会（180分）

※③の相談会は2種類（事前予約ブースとフリー相談ブース）あります。

※その他詳細や参加申し込みは右の二次元コードより奄美市HPをご参照いただくかお問い合わせください。



# お知らせのページ

詳しくは各担当窓口へ  
ご確認ください。



©Amami City

## 農業用廃プラスチック類の回収

あまみ農協 Tel 53・3000  
農林水産課 Tel 52・1111  
(内線5142)

10月号でもお知らせのとおり、農業用廃プラスチック類の回収を実施しますので適正処理にご協力ください。

【回収日時・場所・費用】

11月17日(木) 9時～16時

・各地区あまみ農協支所

・1kgあたり60円(農家負担)

※必ず印鑑をお持ちください。

※農薬の空容器はラベルを外してお持ちください。

## 「裁判員候補者」「検察審査員候補者」に選ばれた方へ

裁判員：鹿児島地方裁判所刑事部裁判員係 Tel 099・222・7157

検察審査員：鹿児島検察審査会事務局 Tel 099・808・3719

各候補者は、選挙権を有する県民の中からくじで選定されます。選定された候補者の方へは、11月中旬頃に「裁判員候補者名簿」への記載のお知らせ「または「検察審査員候補者名簿」への記載

のお知らせ」が届きます。国民が司法に参加する2つの制度ですので、ぜひご協力ください。ご不明な点は、各お問い合わせ先へお尋ねください。

	裁判員制度	検察審査会制度
職務	一定の重大な犯罪について刑事裁判に参加し、被告人が有罪か無罪か、有罪の場合どのような刑にするのかを裁判官と一緒に決める	主に検察官が不起訴処分とした事件の当否について審査する
人数	一事件につき原則6人(その他補充裁判員)	一審査会につき11人(その他同数の補充員)
任期	参加する対象事件の公判開始から判決まで(多くの場合3～5日)	6か月 ※審査会議は月1～2回(全国平均)
公開・非公開	裁判は公開 評議は非公開	会議はすべて非公開

## 「ガスと暮らしの安心」運動今月末まで実施中!

南海ガス(株)

URL: <http://nankagas.co.jp/>

古くなったガス管のお取り替えのおすすめ

① ガス管は古くなっていませんか?(約20年を目安に交換を)

地中に埋められた古いガス管(亜鉛メッキ鋼管・通称白ガス管)は古くなって腐食が進んでいる場合がありますので腐食に強く災害対策に有効なガス管(ポリエチレン管、硬質塩化ビニル被覆鋼管)に取り替えることをお勧めします。

② 御存じですか? 敷地内のガス管設備(メーター除く)はお客さまの資産です。

## 防災行政無線等を用いた情報伝達訓練を行います

総務課 Tel 52・1111

(内線5416・5417)

地震・津波や武力攻撃などの発生時に備え、令和4年11月16日(水)午前11時(2分間程度)に情報伝達訓練を行います。

この訓練は、全国瞬時警報システム(Jアラート)を用いた訓練で、当日は、防災行政無線等により市内全域に訓練放送が流れます。

### ① 防災行政無線

市内に設置の防災行政無線から次のように一斉放送されます。

(放送内容)

- ・上りチャイム音
- ・「これは、Jアラートのテストです。」×3
- ・「こちらは、ほうさい奄美市役所です。」
- ・下りチャイム音

### ② あまみエフエムディの放送

上記と同じ内容が放送されます。



▲「奄美市フォトライブラリ」ぜひご覧ください!

昔の写真などがあまるよ



## 本場奄美大島紬 購入費等助成制度

奄美市では、本場奄美大島紬の着用を促進するため、奄美市民の方に限り購入費用の一部について助成を行っています。

【申請期限】令和4年12月28日まで

【補助対象者】奄美市内在住で市税等の滞納がない方

【対象となる本場奄美大島紬】「地球印」の証紙が貼付された反物を本場奄美大島紬協同組合または同販売協同組合から購入し、着物又は洋服等に仕立てたもの。

※着物等の購入の場合、着付けに必要な小物類(帯や下駄)も助成対象です。(島内で購入したものに限り。)

交付対象	助成率・上限額
本場奄美大島紬の反物を購入し	
①成人式(「二十歳の集い」)で着用するため着物に仕立てた方で、新成人(※)又はその三親等内の親族 (※)高校3年生～今年満21歳	40%(上限20万円)
②着物に仕立てた方(新成人を除く)	20%(上限10万円)
③洋服、小物その他に仕立てた方	20%(上限5万円)

### ▶購入について・申請書受付

本場奄美大島紬協同組合 Tel 52-3411

本場奄美大島紬販売協同組合 Tel 53-5411

▶制度について 紬観光課 Tel 52-1111 (内線 5312)



# スポーツの秋・文化の秋

9～10月はさまざまなイベントや初開催の県民文化フェスタなど、多くのイベントで盛り上がりました。その様子の一部を写真でお届けします。



第75回県民体育大会バドミントン競技  
(10月8・9日)



奄美十五夜唄あしび  
(9月24日)

世界自然遺産登録記念  
県民文化フェスタ in あまみ 2022(10月16日)



# 特別国民体育大会相撲競技 開催記念イベント決定!



【日時】令和4年12月18日(日) 9時〜

【場所】奄美市名瀬運動公園サンドーム

※ご来場の方はマスクを着用をお願いします。

【参加者募集!】

①奄美大島地区・職域対抗相撲大会!

(女子の部も受け付けます!)

②わんぱくkids!!

初土俵入り(30組限定)



③親子相撲対決!(10組限定)



### 【出場申込み】

申込書をメールまたはスポーツ推進課 国体推進室へご提出ください。

※奄美市ホームページから様式をダウンロードできます。

※応募数を超えた場合は抽選となります。あらかじめご了承ください。



### 【申し込み・お問い合わせ先】

スポーツ推進課 国体推進室 ☎ 52-1387

FAX 53-9501 ✉ shimintaiiku@city.amami.lg.jp

【かごしま国体の開催まで1年を切りました。】



## 使用者も労働者も必ず確認! 鹿児島県最低賃金

# 時間額 853 円

### ◆賃金引き上げにお悩みの方

⇒詳しくは、「働き方改革推進センター」を検索ください。



### ◆設備資金や運転資金の融資について

日本政策金融公庫では、事業所内の最低賃金の引き上げに取り組む者に対して、設備資金や運転資金の融資を行っています。

⇒詳しくは、「働き方改革推進支援資金」を検索ください。



名瀬労働基準監督署 ☎ 52-0574

## 統計調査員のお仕事をしてみませんか?

各種統計調査を実施する際に、可能な範囲で統計調査員に従事していただく「登録調査員」を募集しています。

ご自身の都合に合わせて、空いた時間を活用し、調査事務を行うことができます。普段お仕事をしている方でも可能です。

○1調査における調査員報酬 約3~5万円

登録をご希望の方は企画調整課広報統計係までご連絡ください。(書類提出・面談があります)

※要件を満たさないと判断した場合、登録をお断りする場合がございます。  
※報酬は調査ごとに異なります。  
※年に数回実施する調査のうち、居住地等を考慮して優先的にご声かけいたします。



※調査が少なく、年間を通して調査事務がない場合もあります。あらかじめご了承ください。

### 【統計調査員としての主な活動】

- ①市が開催する説明会への出席
- ②担当調査区の範囲と調査対象の確認
- ③調査対象世帯へ記入依頼、調査票の配布
- ④記入された調査票の回収
- ⑤調査票の検査・整理
- ⑥調査票などの調査書類の提出

### 企画調整課

☎ 52-1111 (内線 5427)



# 年末の大掃除は計画的に！ゴミ出しに関するお知らせです！

## 名瀬クリーンセンター年末年始営業日程

日付	受入時間	昼食時間受入	料金
～12/27(火)	8:30～16:45	－	通常
12/28(水) ～30(金)	8:30～16:45	受入有	粗大ごみ料金
12/31(土) ～1/3(火)	休業日	－	－
1/4(水)	8:30～16:45	－	通常

※施設の老朽化に伴うメンテナンスのため、年末年始の休業日が4日間となります。ご了承ください。  
※年末受入の3日間は、一律粗大ごみ料金になります。

## 家電4品目の処分について

### ▼処分は購入店や対象小売店で

家電リサイクル対象4品目（①クーラー②テレビ③冷蔵庫・冷凍庫④洗濯機・乾燥機）は、奄美市では収集していません。処分は購入したお店や市内の対象の小売店等に直接ご依頼ください（リサイクル料金や運搬料がかかります）。

### ▼適正なりサイクルにご協力を

市内の対象の小売店等で引取する場合は（一財）家電製品協会から海上運搬料の一部が補助され、差し引いた費用のご負担となります。適正なりサイクルへのご理解とご協力をお願いします。

### ▼許可業者を利用しましょう

廃家電や粗大ごみなどの廃棄物の処分に「無許可」の回収業者は利用しないで下さい。（市町村の許可や委託を受けずに家庭のごみを回収業者が収集することは認められていません。許可業者がわからない時はお問い合わせください。）

## 不法投棄は重大な犯罪です

～11月は不法投棄防止月間～

奄美市では、期間中、通常のパトロール業務に加えて、不法投棄防止の啓発や関係機関の合同パトロール等を行っています。

この機会に一人ひとりが「不法投棄をしない。させない。見つけたらすぐ電話。」という意識を持ち、不法投棄のない住みよい地域をつくりましょう。

**不法投棄は、5年以下の懲役もしくは1000万円(法人の場合は3億円)以下の罰金、または両方の刑に処すると規定されています。**収集・運搬を手伝った場合も罪に問われます。

「ごみを捨てるくらい…」と軽い気持ちで行った場合、処罰され、社会生活だけでなく、家族の人生にも大きく影響してしまうことになってしまいます。不法投棄は絶対にしないでください。

## 「野焼」は禁止されています

適法な焼却施設以外で廃棄物（ごみ）を燃やすことは「廃棄物の処理及び清掃に関する法律」で禁止されています。「野焼き」をした人には、**5年以下の懲役もしくは1,000万円以下の罰金、または両方が科せられます。**「野焼き」はダイオキシン類など、人の健康や生活環境に悪影響を及ぼす有害物質を発生させる恐れがあるため絶対にやめましょう。

鹿児島県大島支庁 衛生・環境室 ☎ 52-5411

奄美警察署 ☎ 53-0110

名瀬：環境対策課 ☎ 52-1111（内線 5321～5323）

住用：市民福祉課 ☎ 69-2111（内線 2301～2303）

笠利：市民課 ☎ 63-1111（内線 3040～3044）

## ノラネコの情報提供をお願いします

奄美大島では、地域の環境保全及び野生動植物保護を目的として、ノラネコを増やさないために、ノラネコの避妊去勢手術（TNR）を行っています。避妊去勢手術後のノラネコは、片耳の先をカットしています。

お住まいの地域に片耳の先をカットしていないネコがいましたら、情報提供をお願いします。

### TNRとは



### TNRを行うと…

- ①発情期の鳴き声による問題が軽減
- ②オス猫同士のケンカが軽減
- ③ケンカによる病気の伝染が軽減
- ④尿によるマーキング行動が軽減



特に住民の皆さんにとっては、ノラネコの夜鳴きや悪臭による問題に悩まされることが減ると期待できます。また、飼い猫や飼い主の皆さまにとっては、ケンカによる怪我や病気の伝染を防ぐことができます。ご協力をお願いします。

名瀬：世界自然遺産課 ☎ 52-1111（内線 5373・5374）

住用：市民福祉課 ☎ 69-2111（内線 2303）

笠利：市民課 ☎ 63-1111（内線 3041）

# 価格高騰に対する助成があります

価格高騰（電気・ガス・食料品等）の影響が大きい低所得世帯に5万円を支給します

国の経済対策に基づき、電気・ガス・食料品等の価格高騰による負担増を踏まえ、特に家計への影響が大きい低所得世帯に給付金支給を実施します。



※①②を重複して受給することはできません。  
 ※新型コロナウイルス感染拡大防止のため、原則市役所窓口での申請受付は行っていません。  
 ※詳しくは奄美市ホームページをご覧ください。  
<https://www.city.amami.lg.jp/fukushi/kakakukoutou/ka001.html>



	①住民税非課税世帯	②家計急変世帯
対象世帯	基準日（令和4年9月30日）に奄美市に住民登録があり、世帯全員の「令和4年度住民税均等割」が非課税の世帯	申請時に奄美市に住民登録があり、予期せず令和4年1月から12月までの家計が急変し、①と同様の事情にあると認められる世帯
対象外世帯	上記に該当する世帯であっても、住民税均等割が課税されている方の扶養親族等のみの世帯	
給付額	1世帯あたり5万円	
申請方法	奄美市から「給付金支給要件確認書」を郵送します。中身を確認後、オンライン（または郵送）より返信してください。※書類の発送は11月中旬頃予定	申請時点で居住している市町村への申請が必要です。※奄美市では11月下旬頃から申請を受け付け予定
給付先	原則として世帯主名義の金融機関口座	

奄美市価格高騰緊急支援給付金担当室 ☎ 54-7100 受付時間 9:00～17:00（土日祝は除く）

## 【事業所向け】奄美市エネルギー価格高騰対策支援金 受付中

原油価格高騰の影響を受けた市内事業者に、支援金を交付し、事業継続を支援します。

※エネルギー価格…燃料費（ガソリン、灯油、軽油または重油）、電気料金及びガス（プロパンを含む）料金

【給付対象要件】令和4年9月30日時点で奄美市内に本社又は事業所を有している法人または個人事業主で、今後も事業を継続する意思があること。

【支援金額】

支援金額 = (対象月に事業で使用したエネルギー価格 - 比較月に事業で使用したエネルギー価格) × 10

上限額：法人10万円、個人事業者5万円

※対象月：令和4年1月から同年10月までのうち、いずれか任意の月。

※比較月：対象月の前年の同月。

※複数の店舗をもつ事業者においては、事業者ごとに1回の申請となります。

※新規開業者（令和3年11月以降開業）については、新規開業者特例で申請可能です。

【申請期間】※当日消印有効

令和4年10月18日（火）～12月28日（水）

【申請先】〒894 - 8555

奄美市名瀬幸町25-8 奄美市商工政策課 宛

【申請書の入手方法】

・奄美市ホームページからダウンロード

・奄美市役所担当部署での受け取り  
 （名瀬：商工政策課、住用：産業建設課、笠利：産業振興課）

※詳しくは、奄美市ホームページをご覧ください。



商工政策課 ☎ 52-1111（内線 5303・5304）

## 飼料価格の急激な高騰に対して 上昇分の一部を支援します

【対象者】奄美市にお住まいで、奄美市で牛・豚・鶏を飼養している畜産経営者



【対象家畜・補助金額】

①繁殖に供する9ヶ月齢以上の母牛：7,000円 / 1頭

②繁殖に供する6ヶ月齢以上の母豚：24,000円 / 1頭

③採卵鶏・肉用鶏：95円 / 1羽

【申請に必要なもの】

①奄美市飼料高騰対策支援事業補助金交付申請書

②畜産物の販売実績のわかるもの（販売伝票または決算書の写しなど）

③通帳の写し

【受付期間】令和5年2月28日（火）まで

【申請先】

名瀬：農林水産課 営農指導係 ☎ 52-1157（内線 5141）

住用：産業建設課 産業振興係 ☎ 69-2111（内線 2402）

笠利：農林水産課 農政水産係 ☎ 63-1111（内線 3082）



## 奄美市農業委員会 会長変更

吉卓男会長の辞任により9月26日付けの定例総会において新会長が下記の通り選任されましたのでお知らせいたします。

奄美市農業委員会会長 岸田 国広  
 会長代理 榮 清安

農業委員会事務局 ☎ 52-1111（内線 5160）



# 各種制度の確認・申請はお済みですか？

ご不明な点がございましたら、担当課までご相談ください！



## 子育て世帯生活支援特別給付金の申請忘れはありませんか？

「新型コロナの影響で世帯の収入が減少した」など、家庭状況により支給の対象となる場合があります。**該当する方は、申請が必要です。**



■支給額：1児童あたり5万円

■受付期間：令和5年2月28日（火）必着

### ●ひとり親世帯で、令和4年4月分児童扶養手当を受給していない方のうち

- ① 年金等を受給中で、令和2年中の収入等が児童扶養手当の所得上限以下の方
- ② 児童扶養手当の所得上限を超えている方や4月以降に離婚等でひとり親となった方で、新型コロナの影響により家計が急変し、直近の収入等が児童扶養手当の所得上限以下となる見込みの方

### ●ひとり親世帯以外の子育て世帯の方

- ① H16.4.2～H19.4.1生まれの児童のみを監護している方や、公務員で児童を監護している方で、令和4年度住民税非課税の方
- ② 児童を監護している方で、令和4年度住民税課税であるが、新型コロナの影響で、直近の収入が住民税非課税相当額まで減少する見込みの方

今年の6月より申請不要の方、申請済の方に「アマシコソダテキユフキン」で振り込み済です。

名瀬：福祉政策課 こども未来係 ☎ 52-1160

住用：市民福祉課 福祉係 ☎ 69-2111

笠利：いきいき健康課 福祉係 ☎ 63-2299

## 化学肥料低減に取り組む農家の肥料費を支援します

(肥料価格高騰対策事業)

【対象者】奄美市にお住まいの農業経営者（農畜産物の販売実績があること）のうち、化学肥料を低減する取組をメニューから2つ以上行う者



【取組メニュー】※下記以外にもあります。

- ① 土壌診断による施肥設計 ② 堆肥の利用
  - ③ 汚泥肥料の利用（下水汚泥等）④ 緑肥作物の利用
- など 15 項目から2つ以上を行う

【支援額】前年から増加した肥料費の95%相当を支援金として交付

$$\text{支援額} = (\text{当年の肥料費} - (\text{当年の肥料費} \div \text{価格上昇率} \div 0.9)) \times 0.95$$

※秋肥の価格上昇率は1.4となります。

【対象肥料】令和4年6月～令和5年5月に使用する肥料(ただし、令和4年6月から令和5年2月中に注文・購入したものに限る。)

※たい肥、石灰、有機肥料なども含まれます。

【用意する物】①請求書または領収書 ②農畜産物の販売実績がわかるもの ③通帳の写し ④取組内容のわかるもの

【受付期間】

開始未定～令和5年2月28日(火曜日)

※国、県の詳細が決まり次第、受付をスタートします。

※詳しくは奄美市ホームページをご覧ください。



名瀬：農林水産課 営農指導係 ☎ 52-1111 (内線 5142)

住用：産業建設課 産業振興係 ☎ 69-2111 (内線 2402)

笠利：農林水産課 農政水産係 ☎ 63-1111 (内線 3082)

## 台風14号の災害がセーフティネット保証に指定されました

現在、新型コロナ感染症に係る売上減少についてセーフティネット保証4号（中小企業庁）が指定されていますが、台風14号に係る災害についても指定されることとなりました。



【指定期間】

台風14号：令和4年12月27日（火）まで

新型コロナ感染症：令和4年12月31日（土）まで

※詳しくは、お問い合わせ先または奄美市ホームページをご確認ください。

制度概要

自然災害等の突発的事由（噴火、地震、台風等）により経営の安定に支障が生じている中小企業者への資金供給の円滑化を図るため、災害救助法が適用された場合及び都道府県から要請があり国として指定する必要があると認める場合に、信用保証協会が通常の保証限度額とは別枠で借入債務の100%を保証する制度。

※同じく台風第14号については、鹿児島県の中小企業融資制度「緊急災害対策資金」が適用されます。詳しくは、鹿児島県ホームページをご覧ください。



商工政策課 ☎ 52-1127

※各教室や講座は新型コロナウイルスの感染状況等によって内容の変更や中止の場合もあります。

私たちが  
サポートします!

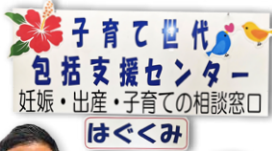

みなさんは「ネウボラ」という言葉を聞いたことはありませんか？  
ネウボラとは「相談の場・アドバイスの場」という意味のフィンランド語で、北欧フィンランドで行われている妊娠から就学前まで担当の保健師や助産師が一貫して行う子育て支援体制のことです。

「ネウボラ」って知っていますか？  
奄美市ならではの切れ目のない子育て環境を目指して！

### 「奄美市版ネウボラ」ってあるの？

奄美市では子育て世代包括センター「はぐくみ」が平成28年度に設置され、母子手帳の交付時から専任の助産師と地区担当の保健師があらゆる相談やサポートを行っています。

#### ●妊娠から出産

- ・母子手帳交付
- ・妊娠中に夫婦で妊娠・子育てに関する知識や相談が受けられる講座や赤ちゃんの入浴実習ができる講座
- ・産後の育児サポーター（祖父母世代、おじ、おば）向けの子育て支援講座
- ・産後スムーズに育児へ取り組めるよう、産科医療機関との連携強化

#### ●産後から育児

- ・助産師や保健師による訪問型のサポート
- ・定期的な乳幼児健診
- ・育児相談や離乳食相談ができる親子広場
- ・お子さんとの向き合い方を通してお子さんの身体と心の発達を促す教室

#### ●就学に向けて

- ・就学にあたってのお悩みや心配ごとの相談会
- ・お子さんが健康で楽しい学校生活を送れるようなサポート体制づくり

今月の保健師



安田 鉄也



妊娠、出産、子育てに悩みや不安に対して「誰に・どこに相談したらいいのかわからない」というご家族は多いと思います。子育て世代包括支援センター「はぐくみ」はそのようなときに気軽に足を運べる場所としてご利用していただけます。

妊婦の方やその家族が安心して、楽しく子育てができる奄美市を目指しておりますので、いつでもお気軽にご相談ください。

健康増進課 ☎ 52-1119

## 教育・保育施設等入所の申込期限は11月30日まで

令和5年度の教育・保育施設等新規入所申込みを下記日程で受け付けています。

【日程】令和4年11月1日（火）～11月30日（水）

※公立幼稚園・公立認定こども園は校区外の方の利用希望も受け付けております。

※詳細については、奄美市だより10月号または奄美市ホームページをご覧ください。

名瀬：福祉政策課 子育て支援係 ☎ 52-1160 住用：市民福祉課 福祉係 ☎ 69-2111 笠利：いきいき健康課 福祉係 ☎ 63-2299



※自宅体温計測をし、マスク着用でお越しください。体温が平熱より高い時、体調が悪い時は、参加をお控えください。

血糖値が上がってきたら…

## 「糖尿病予防教室」(無料)

「最近、血糖値が上がってきたな〜」「改善したいけどどうしたら良いのかな?」といった方におすすです。昼食会や講話を通して、糖尿病予防の食事についてお伝えします。

【対象】奄美市内にお住まいの20〜75歳の男女で血糖値が気になる方

【会場】奄美市保健センター

【日時】11月11日(金)・11月25日(金)  
10時〜13時

【内容】※内容は2回とも同じです。

講話「糖尿病予防の食事について知ろう!」

昼食会(バランスの良い食事を実際に試食します)

【定員】各10名(定員になり次第締め切ります)

【申込み期限】11月4日(金)まで

【申し込み先】

健康増進課 予防係 ☎ 52-1111 (内線 5058)

国保 20代・30代の方限定!

## 約1万円の健診が無料!

まだ若いから生活習慣病とは、無関係…なんて思っていませんか。奄美市で30代健診を受けた方で異常のなかった方は3人に1人。実は、20代からの生活習慣の積み重ねが、その後の生活習慣病につながってきます。まずは健診を受診して、早めに自分の体を知ることが大切です。

【日程】令和4年11月〜12月

【場所】受診票に掲載している契約医療機関

【対象者】奄美市国民健康保険加入者で、今年度20〜39歳の誕生日を迎える方で今年度の若年健診を受けていない方。対象者には6月にはがき(受診券)を送付しています。

受診票のない方は再発行しますのでお問い合わせください。 国保年金課 国保年金係 ☎ 52-1111

## 「ミニ人間ドック検診」追加実施

夏の集団健診を受けられなかった皆さま!がん検診を受けられる今年度最後のチャンスです!!

【対象者】奄美市に住所のある40歳以上の方で、今年度、市の検診を受けていない方

【申込締切り】11月25日(金)まで

【受診日】

●1月10日(火)・11日(水)・12日(木)  
：奄美文化センター

午前7:30〜12:00/午後1:30〜2:30

※午前・午後 単位で申し込みいただき、30分毎に受付時間を指定します。

●1月16日(月)：太陽が丘体育館  
午前7:30〜11:00

体の中から若返ろう!

## 「生活習慣病予防教室」(無料)

奄美市民の方に、専門の先生から、生活習慣と動脈硬化の関係について話が聞けるチャンスです。オトクな健康情報アレコレを学んで、少しでも生活習慣を見直してみませんか。



【内容】①血管年齢測定、血圧測定、体脂肪測定

②医師講話「動脈硬化を気にしていますか?」

講師：奄美中央病院 土屋 晶子 先生

③管理栄養士講話「食べない減量から卒業! 栄養士の食べ方教室」

講師：健康増進課 管理栄養士

【日時】12月1日(木) 13:30〜16:00

【会場】奄美市役所5階大会議室

【定員】30名(定員になり次第締め切り)

【申込み締切】11月17日(木)

※健康づくりポイントカードをお持ちください。

【申込み先】健康増進課 ☎ 52-1119

働き盛りの40~60歳の方へ!!

## 「~整えよう~ケガや故障のない身体づくり教室」

運動が大事だと分かっているながら「膝や腰が痛い」「時間がない」「続かない」などの悩みをお持ちのあなた!まずはこの教室で「これなら出来る!」を見つけませんか?

【日程】令和4年11月19日(土)

【会場】名瀬小学校体育館

【申込み】電話またはインターネット

【申込締切り】11月16日(水)

<https://shinsei.pref.kagoshima.jp/11x1nplj>



健康増進課 ☎ 52-1119

●1月25日(水)：奄美体験交流館  
午前8:00〜11:00

※都合がつかない場合、1/13(金)1/14(土)、1/17(火)〜1/20(金)も文化センターで受診できます。申込時にご相談ください。

※胃がん・腹部超音波検診は、午前のみ実施

【検診の種類】特定・長寿健診(診察・採血・血圧・尿検査など)(※社会保険の本人以外の方)：無料、肺がん検診：100円、腹部超音波検査：2000円、胃がん検診：500円、大腸がん検診：500円、前立腺がん検診(※50歳以上男性)：500円、肝炎ウイルス検査B型・C型(受診歴のない方)：600円

【お申し込み先】

名瀬：健康増進課 ☎ 52-1111 (内線 5051・5053)

住用：市民福祉課 ☎ 69-2111

笠利：いきいき健康課 ☎ 63-2299



パープルリボンは女性に対する暴力をなくす運動のシンボルマークです。



### 女性に対する暴力をなくす運動

- **運動期間** 11月12日～11月25日
- **「女性のための法律110番」** ※予約優先  
セクハラ、ストーカーなど女性に対する暴力や離婚にまつわる諸問題など、女性の人権に関わる問題について女性の弁護士が電話と面接で相談に応じます。  
【日時】11月30日(水)10時～16時  
▼詳しくは下記にお問合せください。
- **鹿児島県男女共同参画センター相談室**  
☎099-221-6630 9～17時(月曜休館)
- **「DV相談ナビ」短縮ダイヤル#8008**  
はれば
- (夫婦間でも) 命の危険を感じる場合は警察へ☎110
- **奄美市家庭児童相談室**☎52-1111(内線5004)  
平日8時30分～17時

### 性暴力に関する相談

相手がよく知っている人でも、知らない人でも、どんな場所で起こったとしても、あなたが望まない性的行為は「性暴力」です。「あなたは決して悪くありません。」※下記のどの相談でも秘密は厳守されます。

- **性犯罪・性暴力被害者のためのワンストップ支援センター**  
短縮ダイヤル #8891 (はやくワンストップ)
- **性暴力に関するSNS相談「Cure Time」**  
<https://curetime.jp>  
毎日17時～21時 チャットでお話をうかがいます
- **「FLOWER」性暴力被害者サポートネットワークかごしま**  
はなはな  
専用ダイヤル☎099-239-8787  
24時間(夜間・休日は国の夜間休日コールセンターにつながります)
- **奄美市家庭児童相談室**☎52-1111(内線5004)  
平日8時30分～17時  
※電話相談・面接相談のほか、ご希望に応じて関係機関の紹介、病院等への付き添い等を行いますので、お問い合わせください。



# オレンジ&パープル リボンキャンペーン

オレンジリボンには、子ども虐待を防止するというメッセージが込められています。



### 11月は児童虐待防止月間

コロナ禍による雇用や収入の悪化、長引く自粛生活で、子どもへの虐待が危惧される状況です。

児童虐待をなくし、子どもたちの笑顔を守るため、虐待が疑われる時にはすぐにお電話ください。

いちはやく  
**☎189**  
児童相談所  
全国共通ダイヤル  
・24時間対応  
・お近くの児童相談所へつながります

ヤングケアラーという言葉を知ったことがありますか？  
本来なら、大人が担う家事や家族の世話、介護などの世話を日常的に行っている18歳未満の子どものことをいいます。  
障害や病気の家族の身の回りの世話、幼いきょうだいの世話、買い物、料理、掃除洗濯、などに追われて、学校に行けない。宿題をする時間か取れない。部活や、友人と遊ぶ時間が取れない。睡眠が十分取れないなどはありませんか？  
学校や周りの大人に助けたいことや支援して欲しい

ことはありませんか？  
悩みや不安を抱えている時は、無理せず信頼できる大人や相談機関に相談してください。  
子どもは自分では、気づかないことがあります。大人が気づいてあげることが必要です。  
虐待を受けていると思われる子どもを発見した場合は、市の窓口や児童相談所に連絡してください。



奄美市福祉政策課 ☎52-1111(内線5003)  
☎189(24時間対応) お近くの児童相談所へつながります

## 講演会 ～子どもの心に寄り添うために～ 「気持ち伝わる言葉の力」

子どものサインに気づいていますか？

【日時】11月6日（日）

午後2時～4時（受付：1時半～）

【会場】3会場

奄美市役所5階会議室、

住用 / 笠利総合支所3階会議室

【講師】（一社）高橋聡美研究室

代表理事 高橋 聡美 先生

【申込み期限】11月4日（金）

電話またはQRコードよりお申し込みください。

講演会申込み▶

【申し込み先】

健康増進課 ☎ 52-1119



## 手軽にできます！ 大腸がん郵送検診 大募集！

申し込み後、自宅に届く検診キットで、便を採ってポストに投函するだけ！

奄美市のがん死亡順位では、大腸がんは女性では1番多く、男性では2番目に多くなっています。まだ受診をされていない方は、この機会に受けてみませんか？

【対象】今年度、奄美市の大腸がん検診を受診していない40歳以上の方

※過去3年間のうち1度でも、郵送検診を受診された方は、検診キットが届くので申し込みは不要です。

【申込み方法】電話またはインターネット

【申し込み期限】11/18（金）

※詳細については、奄美市ホームページをご覧ください。

【申込み先】

名瀬：健康増進課 ☎ 52-1111

住用：市民福祉課 ☎ 69-2111

笠利：いきいき健康課 ☎ 63-2299

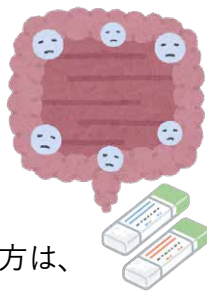

▲申込みフォーム

## ピンクリボン月間の展示を行いました

10月のピンクリボン月に合わせ、奄美市各支所で乳がんに関する展示を行いました。健康についてできることから始めてみましょう。



## 【1月末まで】対象となる方のインフルエンザ予防接種の費用を助成します

●対象者

① **満65歳以上の方**（令和4年10月1日時点。10月1日以降に満65歳になる方には、お誕生日に合わせて予診票を順次発送しています。）

② **60～64歳の方で、心臓・腎臓・呼吸器・ヒト免疫不全のうちいずれかが身体障害者手帳1級に該当する方**（市役所窓口での申請が必要です。身体障害者手帳または1級に相当する医師の証明書を持参し、最寄りの総合支所へお越しください。）



●接種期間

令和4年10月1日～令和5年1月31日

※期間を過ぎると助成が受けられません。

例年1月頃から流行するので、なるべく12月中旬までに接種しましょう。医療機関によりワクチンの入荷状況が異なるので、事前にご予約の上、接種してください。

●自己負担金 **1,500円**（生活保護・中国残留邦人の方は受給証明書を添付すれば無料）

※令和4年度の予診票（ピンク色）を医療機関へお持ちください。

※予診票を紛失された場合は、市役所の窓口で再発行いたします。

**インフルエンザワクチンと新型コロナワクチンは同日に接種することが可能です。**

※新型コロナワクチンについては前回接種からの間隔等の要件があることから、必ず同日に接種できるわけではありません。

名瀬：健康増進課 ☎ 52-1111（内線 5058）

住用：市民福祉課 ☎ 69-2111

笠利：いきいき健康課 ☎ 63-2299

## 43歳～60歳の男性のみなさま 風しん抗体検査はお済みですか

昭和37年4月2日～昭和54年4月1日生まれの男性に対する無料の風しん抗体検査と予防接種が3年間延長（令和6年度末まで）されております。対象の方には、4月に奄美市からクーポン券がされておりますので、抗体検査を受けましょう。検査の結果、十分な抗体価がないと判明した方は、予防接種を受けましょう。

「クーポン券を紛失した」「他の自治体から転入してきた」等のクーポン券送付に関しては、下記担当までお問合せください。

健康増進課 予防係 ☎ 52-1111（内線 5058）





# 奄美市新型コロナウイルスワクチン接種推進室より

**11月もオミクロン株対応ワクチン（ファイザー社製）を使用して、  
新型コロナワクチン接種（3回目・4回目）を実施しています！**

年末・年始は、新型コロナ感染拡大が予想されますので、早めのワクチン接種をご検討ください。

## 【追加接種（3回目・4回目）について】

● 集団接種の11月の日程（事前予約要）

**12日（土）～18日（金）、20日（日）**

※詳細は、コールセンター・市ホームページでご確認ください。

● 4回目の接種券について

① 12歳～59歳の方で前回接種から**5か月**を経過している方には、10月下旬より接種券を申請不要で郵送します。※年代別で計画郵送します。早めに接種券郵送を希望される方は、コールセンター又は電子申請で申し込みください。

② 60歳以上の方は、前回接種から**5か月**を経過した日の前日までに届くよう接種券を申請不要で郵送しています。

## ▼お問い合わせ先

● 予約に関するお問い合わせ（平日9時～17時）  
→ 奄美市ワクチン接種コールセンター  
0997-52-1479

● 接種手続きに関するお問い合わせ  
→ 奄美市新型コロナウイルスワクチン接種推進室  
0997-69-3747



▲ 奄美市  
ホームページ



▲ 個別医療機関



▲ 接種券  
発行・再発行



▲ 小児接種について



▲ オミクロン株  
対応ワクチン



▲ 新型コロナ  
ワクチンQ&A

## 子宮頸がんワクチンをうけた 一部の方へ助成があります

HPVワクチン（子宮頸がんワクチン）の積極的勧奨の差控えにより、定期接種の機会を逃した平成9年4月2日から平成17年4月1日までの間に生まれた女子で、定期接種の対象年齢を過ぎてHPVワクチンの任意接種を受けた方のうち条件を満たす方へ費用を助成します。詳しくは下記QRコードから奄美市ホームページをご覧ください。

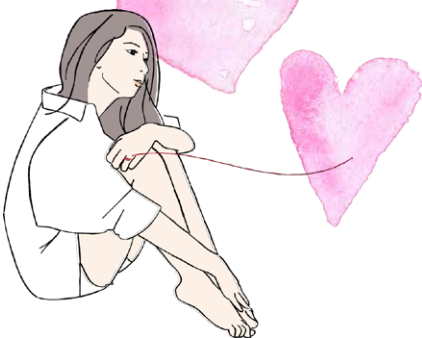

名瀬：健康増進課 ☎ 52-1111（内線 5058）  
住用：市民福祉課 ☎ 69-2111  
笠利：いきいき健康課 ☎ 63-2299

## がん患者の方がウィッグ購入 する際の費用を一部助成します

【対象者】 次の①～③をすべて満たす方

- ① 奄美市内に住所を有している方
- ② がんと診断され、がんの治療による脱毛等に対応するためのウィッグが必要な方
- ③ 他の助成制度等により助成または給付を受けていない方（他市町村で本事業の給付を受けた方は対象外）

【助成対象】 令和4年4月1日以降に購入した医療用ウィッグ（全頭用・頭皮保護用ネットを含む）

※対象者1人につきウィッグ1台、1回限り

【助成額】 ウィッグ購入額（上限2万円）

【申請方法】 必要書類を準備し、各支所の窓口または郵送で申請  
※詳しい内容はホームページをご確認ください。



名瀬：健康増進課 ☎ 52-1111（内線 5051・5053）  
住用：市民福祉課 ☎ 69-2111  
笠利：いきいき健康課 ☎ 63-2299



## ふるさと納税ポータルサイト導入



▲10月3日より「JAL ふるさと納税」と「ANAのふるさと納税」のポータルサイトを新たに導入しました。大島紬やたんかん等300を超える返礼品を掲載しています。今後両サイトと協力して更なる奄美ファンを増やしていきたいと思ひます。

## SDGs フェスタ



▲9月25日、「未来をひらく奄美 SDGs フェスタ」が開催されました。SDGsへの取り組みを学び大人から子どもまで奄美の未来について一緒に考えました。

## デジタルの日イベント



▲10月2日、デジタルの日にあわせ「AMAMI DIGITAL DAYS 2022」を開催しました。e-スポーツや小型ドローンなどの体験やデジタル活用相談室やスマホ教室も行われ、多くの方にデジタルに触れてもらう機会になりました。

## 老人クラブ連合会フェスティバル



▲10月9日、第一回老人クラブ連合会フェスティバルが行われました。数々の演目に元気をいただきました。

## 秋の交通安全運動



▲9月21日、名瀬小学校の児童が運転手へトマト（止まれ）と反射材のエコバックを手渡し、事故防止を呼びかけました。

## 大高書道部作品展示



▲台風の影響で中止になった敬老祝賀会で披露予定の大島高校書道部の作品を本庁舎2階の壁面前に展示しました。（9月22日～10月14日）

## 全国地域安全運動出発式



▲10月7日、全国地域安全運動（10月11日～20日）を前に出発式が行われました。一日警察署長に任命された瀧さんの合図に合わせ白バイやパトカーがパトロールへ出発し、犯罪の被害防止に向けて注意を呼びかけました。

## タイムカプセル封入式



▲10月12日、宮古崎トンネルの開通を記念してタイムカプセル封入式を行いました。

# 令和4年 秋季全国火災予防運動

全国統防火標語

11月9日(水) ～ 11月15日(火)

『お出かけは マスク戸締り 火の用心』



## 住宅防火 いのちを守る 10のポイント

### 4つの習慣

1. 寝たばこは絶対にしない、させない
2. ストープの周りに燃えやすいものを置かない。
3. こんろを使うときは火のそばを離れない。
4. コンセントはほごりを清掃し、不必要なプラグは抜く。

### 6つの対策

1. ストープやこんろ等は安全装置の付いた機器を使用する。
2. 住宅用火災警報器を定期的に点検し、10年を目安に交換する。
3. 部屋を整理整頓し、寝具、衣類及びカーテンは、防災品を使用する。
4. 消火器等を設置し、使い方を確認しておく。
5. お年寄りや体の不自由な人は、避難経路と避難方法を常に確保し、備えておく。
6. 防火防災訓練への参加、戸別訪問などにより、地域ぐるみの防火対策を行う。

### 重点目標

- ① 住宅防火対策の推進
- ② 乾燥時及び強風時の火災発生防止対策の推進
- ③ 木造飲食店等が密集する地域に対する防火指導の推進
- ④ 放火火災防止対策の推進
- ⑤ 特定防火対象物等における防火安全対策の徹底
- ⑥ 製品火災の発生防止に向けた取組の推進
- ⑦ 多数の者が集合する催しに対する火災予防指導等の徹底

本年も11月9日(水)から15日(火)まで、秋季全国火災予防運動が全国一斉に実施されます。

この運動は、火災が発生しやすい時季を迎えるに当たり、地域住民一人ひとりが防火意識を高め、火災の発生を未然に防ぐとともに、火災から高齢者等の災害弱者を守るなど、生命と財産の損失を防ぐことを目的としています。

奄美市における昨年の火災概況は、別表のとおりです。出火件数は増加していますが、焼損棟数、損害額は減少しています。人的被害は、負傷者が2名発生していますが、死者の発生はありませんでした。これは、平成23

年6月1日から全ての住宅に『住宅用火災警報器』を設置することが義務付けられた成果といえます。



電池切れや内部センサーの劣化が考えられますので、本体自体の交換をお願いします。これから空気が乾燥した日が続く火災の起こりやすい季節を迎えます。

『お出かけは マスク 戸締り 火の用心』の防火標語のもと、一人ひとりが防火意識を高め、皆が安心して安全に暮らせる奄美市を作りましょう。

奄美市火災概況 (9月末現在比較)

区分	令和3年	令和4年	
出火件数	建物	5件	2件
	林野	1件	0件
	車両	2件	1件
	船舶・航空機	0件	0件
	その他	6件	0件
	合計	14件	3件
焼損棟数	全焼	2棟	1棟
	半焼	1棟	0棟
	部分焼	2棟	1棟
	ぼや	5棟	0棟
	合計	10棟	2棟
り災世帯	10世帯	1世帯	
り災人員	14人	2人	
死者	0人	0人	
負傷者	1人	0人	
建物焼損面積	床321表7 (㎡)	床16表3 (㎡)	
損害額	11,016千円	232千円	

### 【出火原因別】令和3年

1位	配線機器	1件
----	------	----

### 令和2年

1位	火入れ	3件
2位	こんろ・たき火	2件
3位	配線機器・切斷機	1件

【お問い合わせ先】大島地区消防組合 予防課 予防係 ☎ 52-0100

住宅用火災警報器・防火防災対策については下記ホームページもご参照ください。

▶総務省消防庁 <http://www.fdma.go.jp/html/life/juukei.html> ▶住宅防火対策推進協議会 <http://www.jubo.jp/>



「奄美の川魚」

奄美海洋展示館 Tel 55-6000



アヤビキ日記

奄美大島は、きれいな海が広がっており海の生き物や景色に注目されることが多いように感じられます。川に入って展示用のお魚を採取していると、「タナガ採りですか?」海の魚は知っているけれど、川の魚は何がいるの?」と尋ねられることも少なくありません。そこで今回は飼育中の2種類の川魚を紹介しましょう。



ボウズハゼ

1種類目は、ボウズハゼです。口が下向きについているこのお魚は、主に岩につく苔を吸い付いて食べ進みます。この吸い付く力があることを活かして流れの強い場所に耐えることもできます。大人になると地味な色になってしましますが、写真のように、子どもの頃は背ヒシが綺麗なオレンシ色をしています。飼育している個体は大人の個体で、よく砂の中に隠れています。餌の時間になると隠れ場所から出てきて、赤虫をモリモリ食べてくれます。

2種類目はケンムンヒラヨシノボリです。2020年に新種とされたこのヨシノボリは、琉球列島に生息するハゼの仲間で、和名は奄美群島に伝わる妖怪「ケンムン」からつけられています。この種は他のヨシノボリより扁平な頭をしており、目元から鼻先にかけての赤く太い模様が特徴的です。また、この種の仲間は河川の少し大きな石の下や、水草のしたや根元など身を隠せる場所に縄張りを持ちます。水槽内に大小の石を設置すると、すぐに穴を掘って縄張りを作りました。そこから顔を出して周りの様子を伺う姿はとっても可愛いです。

今回紹介した2種類のお魚は、奄美海洋展示館2階にて飼育展示中です。他にも展示例が少ないリュウキュウアユや、珍しい色のシリックンイモリなど海以外にも山や川で見られる奄美の生き物を展示していますので、是非遊びに来てください。



ケンムンヒラヨシノボリ

有料広告

**入学試験のご案内**

**11月12日(土)**

こども・かいご福祉学科(定員40名・男女)  
 看護学科(定員40名・男女)

**願書受付期間**  
10月24日(月)～11月8日(火)

学校法人日章学園  
**奄美看護福祉専門学校**

〒894-0771 鹿児島県奄美市名瀬小湊 338-2  
TEL 0120-549-181 FAX 0997-54-9270

有料広告

高等教育修学支援新制度: 対象校 (定員 20 名)

**学費が無料**

さらに (18歳～21歳 対象)  
**2年間で約72万円**  
**手元に残るチャンス!!**

WEB制作会社のインターンシップに参加して給付金をもらおう

資格もとれる  
JAVA プロンス  
MOSAccess

**奄美情報処理専門学校**

https://amami-joho.ac.jp  
TEL 0997-52-6999

入学願書  
受付中

十月詠

(新南風俳句会)

アダンの実奄美の海へ誘えり  
阿檀の実スクラム組んで風に立つ  
じいとばあ馴れ初めの浜アダンの実

(香雨奄美俳句会)

長き夜の友に一筆灯のひとつ  
晩酌の疲れ遠のく新酒かな  
朝方の島への船出新松子

永二 たい女  
中川 恵子  
中吉 頼子  
福永 加代子  
益岡 利子  
島袋 京子

## 住用中学校の取組み

### 【環境美化の一環として】

9月14日(水)、環境保護活動・ふるさと美化活動の学習を行いました。奄美自然学校の代表、永江直志さんを講師に招き、自然の大切さや外来種による生態系への影響等について学びました。

9月21日(水)、環境省の池上さんや住用支所の方と一緒に学校近くの役勝川の土手で、雨のため延期していたセイタカアワダチソウの駆除を行いました。1時間程活動を行い多くの駆除ができました。



### 【教員志望の鹿大生来校】

9月6日(火)、鹿児島大学の教員志望の学生6名が住用中学校で学校環境観察実習を行いました。大学生は、授業見学、運動会練習の手伝い、給食、昼休み時間の生徒とのふれあいや住用中の先生方との質疑応答等を行いました。



「小さい学校ならではの生徒と教師の人間関係の良さや丁寧な指導が感じられ、豊かな自然の中で素直な生徒が育っている。」と感想を述べてくれました。

## 東城小中学校の取組み

### 【第76回秋季大運動会「東城小中学校」】

9月11日(日)に上記大会テーマのもと、秋季大運動会を開催しました。台風の心配がされたり、新型コロナウイルス感染症防止対策として午前中の開催となったりしましたが、子どもたちは一生懸命競技に取り組み、練習の成果を充分に発揮することができました。また、今年度は川内集落の皆さまのご協力のもと「八月おどり」で大運動会のフィナーレを飾ることができました。ありがとうございました。



### 【「地震・津波」合同避難訓練】

9月15日(水)に、地震が発生しその後津波がくることを想定した避難訓練を実施しました。東城保育所の園児、職員も参加し、実際に裏山の避難所に避難しました。その後、災害についての講話を聞きました。全員真剣に取り組んでいました。



## 市小・中学校の取組み

### 【第71回市小中学校・校区合同秋季大運動会】

台風の接近により開催が危ぶまれましたが、市小中学校・校区合同秋季大運動会を開催することができました。

小中学生8人がそれぞれ赤白に分れ、様々な種目で競い合いました。恒例のエイサーもかっこよく披露し、皆さんからもたくさんの拍手をいただきました。最後は「あまださがりゃ」「ヤラホイ」の八月踊り二曲を、集落の皆さんと楽しく踊って運動会を終えることができました。

また集落の皆さんにも前日の準備をはじめ、当日の競技にもたくさんご参加いただき、大いに運動会を盛り上げていただきました。途中雨にも降られながらでしたが、最後の片付けまで本当にありがとうございました。

極小規模だからこそ、一人一人が主役となる運動会。きついこと、大変なこともありましたが、それぞれが自分の役割をしっかりと果たし、自信を深めることのできた運動会となりました。



## 第5回すみようふれあいフェア中止

本年12月4日に開催を予定しておりましたが、第5回すみようふれあいフェアは、実行委員会にて協議を行った結果、新型コロナウイルス感染症の感染リスクを排除することが困難であることから、中止とすることが決定いたしました。

楽しみにされていた皆様には大変申し訳ございませんが、ご理解のほどよろしくお願い申し上げます。

## 住用地区 11 月行事予定

日	行事名	場所
11/1 (火)	定例囑託委員会	住用支所 3階大会議室
	地域が育む「かごしまの教育」 県民週間(～7日)	住用小学校
11/5 (土)	資源ごみ分別収集 (ペットボトル)	町内全域
	住用へき地保育所・住用小・ 中学校合同学習発表会	住用中学校 体育館
11/7 (月)	し尿汲み取り	市・戸玉・山間
11/8 (火)	し尿汲み取り	役勝・西仲間・ 石原
11/9 (水)	古紙類分別収集 (新聞紙・ダンボール)	町内全域
11/10(木)	し尿汲み取り	見里・東仲間・ 川内
11/11(金)	し尿汲み取り	摺勝・城・和瀬
11/19(土)	資源ごみ分別収集(ピン)	町内全域
11/23(水)	古紙類分別収集(その他紙類)	町内全域
12/1 (木)	定例囑託委員会	住用支所 3階大会議室
12/3 (土)	資源ごみ分別収集 (ペットボトル)	町内全域
12/5 (月)	し尿汲み取り	市・戸玉・山間

燃やせるごみ : 11/1、11/4、11/8、11/11、11/15、  
11/18、11/22、11/25、11/29、12/2  
燃やせないごみ : 11/2、11/16、11/30  
※ごみ出しは8時30分までに収集場所へ

## 秋の交通安全運動あめ玉キャンペーン

9月21日(水)住用総合支所前の路上にて「あめ玉キャンペーン」を行いました。奄美警察署住用駐在所、住用地区交通安全活動推進協議会、交通安全母の会の皆様のご協力のもと、約100台の交通車両にあめ玉と啓発チラシを配布し、安全運転の呼びかけを行いました。



## 住用小学校の取り組み

### 【食品ロスについて考えよう】

9月16日(金)、小原真由栄養教諭は、食に関する指導の充実のために「食品ロス削減」をテーマに師玉龍一さん(九州地区鹿児島ブロック協議会経済グループ副会長)を招いて授業を行いました。世界には食事を十分にとれない子どもがいることや給食の残食の様子等について学びました。その後、師玉さんから「食品ロス削減」の活動を広げるためのカルタづくりについて説明を聞き、カルタづくりをおこないました。今後このカルタで遊ぶ予定です。子どもたちにとって限りある資源を工夫して使い、大切にしようとする気持ちが育ってくれればと思います。



### 【第40回住用へき地保育所・住用小・中合同運動会】

台風の影響が心配されましたが、無事に運動会が終わりました。今年は、人数制限をせずに実施し、地域の方にもたくさんお越し頂きました。おかげさまで学校と地域が1つになった素晴らしい運動会となりました。



## 飼い犬・飼い猫の登録及び 第2回狂犬病予防接種のご案内

未登録の犬・猫の飼い主は、必ず登録を行いましょ。今年度、狂犬病予防接種をしていない犬の飼い主は必ず受けさせましょう。

	登録料	予防接種料	合計
未登録の犬	3,000円	3,400円	6,400円
登録済みの犬	—	3,400円	3,400円
未登録の猫	500円	—	500円

	実施場所	午前
11/30 (水)	コミュニティーセンター前	9:10～9:50
	奄美市役所 住用総合支所前	10:00～10:50
	山間公民館前	11:00～11:50

市民福祉課市民サービス係 ☎ 69-2111 (内線 2303)



## 飼い犬・飼い猫登録及び第2回狂犬病予防接種のご案内

未登録の犬・猫の飼い主は、必ず登録をしましょう。今年度、狂犬病予防接種をしていない犬の飼い主は必ず受けさせましょう。

※巡回時間は前後することがあります。どの会場でも飼い犬・飼い猫登録及び狂犬病予防注射を受けられます。

※下記日程で受けられない方は、動物病院でも注射を受けられますので、飼い主の方は必ず受けさせてください。

### ● 11/7（月）

集落名	場所	時間
用安	用安公民館	9:10～9:20
土浜	土浜公民館	9:25～9:35
平	平集落集会施設	9:45～9:55
節田	節田生活館	10:05～10:25
和野	和野生活館	10:35～10:45
万屋	万屋生活館	10:55～11:10
城間	城間生活館	11:15～11:25
宇宿	宇宿生活館	13:30～13:40
土盛	土盛へき地保健福祉館	13:45～13:55
須野	須野生活館	14:05～14:15
辺留	辺留公民館	14:20～14:30

笠利支所市民課市民サービス係

☎ 63-1111（内線 3040・3041）

	登録料	予防接種料	合計
未登録の犬	3,000円	3,400円	6,400円
登録済みの犬	—	3,400円	3,400円
未登録の猫	500円	—	500円

### ● 11/8（火）

集落名	場所	時間
喜瀬1区	喜瀬1区公民館	9:10～9:25
喜瀬2区		
喜瀬3区		
打田原	打田原交流館	9:35～9:45
前肥田	前肥田 コミュニティセンター	9:50～10:00
手花部	手花部へき地保健福祉館	10:05～10:15
里	笠利総合支所 (正面入口側)	10:20～10:40
中金久		
外金久		
川上	川上公民館	10:50～11:00
屋仁	屋仁地区振興センター	11:05～11:20
佐仁1区	佐仁へき地保健福祉館	13:30～13:45
佐仁2区		
用	用体験交流館	13:55～14:05
笠利1区	大笠利文化センター	14:15～14:35
笠利2区		
笠利3区		

## 奄美市老人クラブ笠利支部 グラウンドゴルフ大会

令和4年9月28日（水）、あやまる岬観光公園グラウンドゴルフ場において、奄美市老人クラブ笠利支部グラウンドゴルフ大会が開催されました。

笠利地区の老人クラブから20チーム、100名と多くの方々が参加し、会員の親睦、奄美市老人クラブグラウンドゴルフ大会の出場権獲得のため、真剣にグラウンドゴルフが行われました。



（団体の部）

優勝：用老人クラブチーム	194打
第2位：屋仁老人クラブチーム	195打
第3位：笠利2区老人クラブチーム	197打
第4位：手花部老人クラブチーム	206打
第5位：中金久老人クラブチーム	206打

（個人の部）

優勝：平島 健幸さん（屋仁）	33打
第2位：林 博文さん（笠利2区）	35打
第3位：福 和久さん（中金久）	35打

## 長寿は町の誇り

10月5日に中馬 良市さん（喜瀬出身）が満100歳を迎えられ、市より敬老祝い金と賞状を贈呈し、長寿をお祝いしました。（10月7日贈呈）



# 笠利地区 11月行事予定

【介護】…介護予防はつつ教室

日	行事名	開始	場所
11/1 (火)	【介護】(万屋)	14:00	万屋生活館
11/2 (水)	【介護】(外金久)	14:00	外金久生活館
	【介護】(喜瀬1区)	14:00	喜瀬1区公民館
11/4 (金)	駐在員会	9:00	笠利総合支所 3階会議室
11/7 (月)	【介護】(中金久)	14:00	中金久学舎
11/8 (火)	たんぼぼクラブ	10:00	ふれ愛の郷 多目的ホール
	【介護】(節田)	14:00	節田生活館
11/9 (水)	【介護】(崎原)	13:30	崎原公民館
11/11 (金)	【介護】(用)	14:00	用体験交流館
11/16 (水)	乳幼児健診	12:30	ふれ愛の郷 多目的ホール
	【介護】(笠利2区)	14:00	大笠利 文化センター
11/17 (木)	歯科検診	9:00	ふれ愛の郷 多目的ホール
	【介護】(須野)	13:30	須野生活館

～大島北高から～  
No.274

# ふるさとの学舎

## 【2学年アマン day ポスター発表会】

2学年によるアマン day (総合的な探究の時間) のポスター発表会を実施しました。生徒たちは、夏期休業中のフィールドワークの成果をまとめたポスターを掲示し、活動報告を行いました。

来ていただいた方々から多くの質問や感想をいただき、生徒たちは多くの学びを得ることができたようです。最後に北高魅力化コーディネーターの勝眞一郎氏より講評をいただき、今後の探究活動に向けた課題を確認しました。ご協力いただいた地域の皆様、ありがとうございました。



## 【赤木名環境美化活動】

第32回赤木名地区環境美化活動を行いました。2・3年生は赤木名海岸を、1年生は漁港付近を中心に、落ちていたゴミを拾いました。また美化委員を中心に、燃えるゴミ、燃えないゴミ、資源ゴミに分別を行いました。

台風の影響もあり、昨年度以上にゴミが多かったようです。生徒たちは、奉仕の精神を養うだけでなく、地域の環境問題やこれらのゴミが海洋生物に与える影響などにも目を向ける良い機会となりました。



## 町の人気者

満一歳になりました。子どもは町の宝。  
みんなでこの子たちに誇れる町づくりに努めましょう。



渡辺 凧ちゃん  
令和3年11月20日生  
裕介(中金久)



田中 萌音ちゃん  
令和3年11月3日生  
和暁(中金久)

## 令和5年度幼稚園児募集(赤木名小学校附属幼稚園)

### 1. 募集期間

令和5年11/1日(火)～11/30日(水)  
※土曜日・日曜日・祝日は除きます。



### 2. 募集対象児

3歳児：平成31年4/2～令和2年4/1生  
4歳児：平成30年4/2～平成31年4/1生  
5歳児：平成29年4/2～平成30年4/1生

【受付及び問い合わせ先】赤木名小学校附属幼稚園 ☎ 0997-63-0072

# 新着図書案内

## 【市民交流センター】

- \*『営繕かるかや怪異譚 その参』 / 小野 不由美
  - \*『汝、星のごとく』 / 凧良 ゆう
  - \*『越境刑事』 / 仲山 七里
  - \*『裂けた明日』 / 佐々木 謙
  - \*『おばあめし おばあ孫の、オモロイ関係。』 / 大迫知信 & おばあ
  - \*『ぼうしかぶって(あかちゃんにとととと)』 / 三浦 太郎
  - \*『フランクとパートの だいすきかくれんぼ』 / クリス・ネイラー・ハルステロス
- ・・・ほか

## 【名瀬公民館】(旧金久分館)

- \*『先祖探偵』 / 新川 帆立
  - \*『いちばん美しい季節に行きたい日本の絶景 365日』 / TABIZINE
  - \*『EDNE (エドネ)』 / junaida
  - \*『サンドイッチでんしゃ』 / いりやまさとし
- ・・・ほか

## 【四谷分館】

- \*『いつもの木曜日』 / 青山 美智子
  - \*『女人入眼』 / 永井 紗耶子
  - \*『花屋さんが言うことには』 / 山本 幸久
  - \*『派遣添乗員へトヘト日記』 / 梅村 達
  - \*『ミイラのなぞをとけ おとうとうさぎ』 / ヨンナ・ビョルンシェーナ
  - \*『nanahoshiの旅するおりがみ Europe』 / たかはしなな
- ・・・ほか



話題の図書・ニーズにこたえる図書をそろえて市民の皆様のご来館をお待ちしています。利用者カードを作って、たくさん本を借りにきてくださいね。

### 【貸出期間】

- 一般・児童図書 10冊まで 3週間
- 雑誌・DVD 3本まで 1週間

奄美市市民交流センター・  
名瀬公民館  
☎ 52-1816

公式フェイスブック▶



# 奄美法律相談センター 無料法律相談

11~12月相談日のお知らせ(派遣相談) ※必ず電話予約が必要です

- ・11月10日(木) 和田 知彦 弁護士(午後1時~4時30分)
- ・11月17日(木) 大倉 克大 弁護士(午前9時30分~11時30分)
- ・11月24日(木) 大毛 裕貴 弁護士(午前11時~12時、午後1時~3時30分)
- ・12月8日(木) 岡本 敏徳 弁護士(午後1時~4時30分)
- ・12月15日(木) 和田 知彦 弁護士(午前9時30分~11時30分)
- ・12月22日(木) 本多 剛 弁護士(午前11時~12時、午後1時~3時30分)

相談時間はひとり30分間です。担当弁護士は予定です。多くの方にご利用いただくため、原則ひとり年1回とさせていただきます。

※新型コロナ感染防止のため、マスクを着用してお越しください。



市民協働推進課 市民生活係 ☎ 52-1111 (内線 5263)

# 市営住宅空家待ち状況 令和4年10月1日現在

申込み住宅	待ち世帯	対象戸数
佐大熊	76世帯	200戸
春日	56世帯	316戸
平田	31世帯	140戸
永田	26世帯	30戸
小浜	48世帯	32戸
浜里	80世帯	240戸
田雲	34世帯	106戸
真名津	36世帯	70戸
その他	46世帯	146戸

## 空家

【名瀬】なし

【住用】なし

【笠利】佐仁住宅(世帯条件有)

※すでに入居申込みをされた方で、申込書の記載内容に変更が生じた方は必ず届け出てください(入居基準に当てはまらない場合は入居できなくなります)。



名瀬: 建築住宅課 ☎ 52-1111 (内線 5493)

住用: 産業建設課 ☎ 69-2111 (内線 2410)

笠利: 建設課 ☎ 63-1111 (内線 3052)

# STOP!ロードキル

世界自然遺産課 ☎ 52-1111 (内線 5374)

アマミノクロウサギ交通事故件数(10月17日現在)

9月 10件 2022年累計 68件

ゆっくり走ろう、奄美の山道。



# 寄附

次のみなさまから社会福祉協議会へご寄附をいただきましたので、芳名を記載します。

## ●香典返し(名瀬)

久保 一久様 (長浜町) 亡久保 フミ子様

伊比禮 勝雄様 (大熊町) 亡伊比禮 のぞみ様

荒田 まゆみ様 (朝仁新町) 亡荒田 幸司様

西 光義様 (朝仁新町) 亡西 ヒナ子様

(5月分)

勝 一隆様 (平田町) 亡勝 久子様

永井 美香様 (朝仁新町) 亡永井 辰司様

## ●香典返し(笠利)

東條 豊吉様 (須野) 亡東條 ミサエ様

前島 照美様 (宇宿) 亡久保 武利様

熊本 キ又工様 (屋仁) 亡熊本 良一様

吉 初美様 (笠利) 亡吉 卓男様

## ●一般寄付

元評議員役員 橋口 みどり様 (港町)



# ●●●●● 公共施設等のイベント案内 ●●●●●

イベントについてのお問い合わせは、各主催者へお願いします。

※主催者の都合により、日程や開演時間・入場方法等が変更になることがあります。  
 ※広報紙配布時期前後のイベントは掲載していないこともあります。ご了承ください。



## ▼市民交流センター 〒894-0032 名瀬柳町 2-1 ☎52-1816 ※11月休館日：21日(月)

日	行事名	開始	終了	料金等	問合せ先
11/3(木)	B→MATONDS ☆ DANCE STUDIO 14周年ダンス発表会	14:00		無料	ピーメイトンズダンススタジオ (090-1870-6338)
11/12(土)	子どもフェスタ わんわん大サーカスと風船王子 (第一部)・(第二部)	13:30 16:30		3歳以上 1,500円 高校生以上 2,000円 (当日500円増)	奄美広域中小企業勤労者福祉サービスセンター (53-3366)
11/13(日)	「松本零士&牧美也子の世界展 in 奄美市市民交流センター」最終日(10/22～)	9:00	21:00	無料	奄美市市民交流センター (52-1816)
11/16(水)	健寿大学	14:00	16:00	受講生・関係者	奄美市市民交流センター (52-1816)
11/17(木)	第35回名瀬美術協会展(～11/20 17時まで)	9:00	21:00	無料	(09)090-9482-8053
11/23(水)	Harmoniemusik in Amami ハルモニームジーク in 奄美	14:00		一般 3,500円 学生 1,000円	YY室内楽研究会 (yychambermusic@gmail.com)
11/25(金)	鹿児島県年金協会・奄美地区会員のつどい	13:00	16:00	無料	大島地区支部 (53-5651)
11/26(土)	全国山羊サミット 奄美大会	13:00	17:40	3,000円	それいゆらあ～む (0997-69-4292)
11/27(日)	薫音(kanon) vol.5～美しき奄美の海にイタリアの風が吹く～	14:00	16:00	2,000円	coucou musique (080-6420-5530)
11/28(月)	年末調整説明会	14:00	16:00	無料	奄美大島法人会 (54-1200)

## ▼奄美文化センター(奄美振興会館) 〒894-0036 名瀬長浜町 517 TEL 54-1211 FAX 52-6852

日	行事名	時刻	料金等	主催
11/6(日)	第47回全国高等学校総合文化祭プレ大会	9:30～	無料	県立奄美高等学校 (52-6121)
11/9(水)	奄美市小中学校校音楽発表会	9:00～16:00	関係者	学校教育課 (52-1111)
11/12(土)	田中裕太ピアノリサイタル	18:00～	一般 2,000円(当日500円増) 高校生以下 1,000円 / 未就学児無料	実行委員会 (080-1726-2230)
11/20(日)	フリーマーケット(一万人広場)	9:00～12:00	出店料 個人500円 / 団体2,000円	(090-3662-0110:西)
	ヤマハエレクトーンフェスティバル 2022 アンサンブル演奏部門奄美地区大会	13:00～	700円(3歳未満無料)	セントラル楽器 (52-0530)
11/21(月)	社会保険合同実務研修会	13:30～	関係者	鹿児島県社会保険協会(099-297-6660)
11/27(日)	交響譚詩「ベルスーズ奄美」と島唄の未来を紡ぐ	14:30～	一般 2,500円 / 高校生以下 1,500円 (当日各300円増) 未就学児無料	実行委員会 (090-2515-7954:城)
11/29(火)	建退共制度・建設キャリアアップシステム説明会	10:00～	関係者	建退共鹿児島県支部 (099-257-9216)

## ▼奄美市 AiAi ひろば 〒894-0027 名瀬末広町 14-10 ☎52-1778

日	行事名	時刻	料金等	主催
11/6(日)	まーじんまカフェ(介護者ゆらい処)	13:30～15:30	無料	名瀬地域包括支援センター (55-1165)
11/9(水)	ねっせんきゃきばろう会(男性体操教室)	13:30～15:30	無料	

## ▼鹿児島県立奄美図書館

〒894-0016 名瀬古田町 1-1  
 ☎52-0244 ☎52-9634

※11月休館日：7日(月)・14日(月)・21日(月)・25日(金)・28日(月)

※おはなしの森：毎週水曜：15:30～16:00



▲Instagram

日	行事名	時間	料金
11/5(土)	島尾敏雄記念室企画展(～11/20)	9:00～19:00 日曜は17時まで	無料
11/12(土)	あまみならでは学舎「島尾敏雄記念室講演会」	14:00～15:30	無料
11/18(金)	心も体もイキイキ!音読教室	9:30～10:30	無料
		14:00～15:00	
11/20(日)	あまみ子どもライブラリーおはなし会	10:10～11:00	無料
11/20(日)	図書館講座(知名町)	9:40～12:00	無料
11/26(土)	こぐまちゃんおはなし会	14:00～14:30	無料

## ▼鹿児島県奄美パーク

〒894-0504 笠利町節田 1834 ※開園時間 9:00～18:00  
 ※11月休園日：2日(水) 16日(水)

奄美パーク・奄美の郷 ☎55-2333  
 田中一村記念美術館 ☎55-2635

日	行事名	開始	終了	料金
11/1(火)	第21回奄美を描く美術展(～11/20)	9:00	18:00	無料
11/3(木)	第16回わらベシマ唄大会	9:30	15:00	無料
11/6(日)	一村鑑賞会(※要事前申込。定員20名)	10:30	11:45	無料
11/13(日)	わきゃステージ in パーク「民謡民舞奄美連合大会」	12:30	17:00	無料
11/20(日)	第21回奄美を描く美術展最終日(10/23～)	9:00	16:00	無料
11/27(日)	ワークス展 in 奄美(～12/17)	9:00	18:00	無料

※新型コロナウイルスの影響により、イベントが中止や延期になる場合があります。

# 読者お便り&プレゼント

みなさまからのメッセージを掲載するコーナーです。お便りをいただいた方の中から、抽選でプレゼントがあります。身近な出来事、奄美市役所へのご意見、広報紙の感想など、たくさんのお便りをお待ちしています。



■十月一日、晴天。空を見上げたら、サシバが五羽、ビークイツと甲高い声で鳴きながら、羽を目一杯広げて、風に乗り、優雅に飛んでいた。ああ、サシバの季節になったんだと、秋を感じました。この時期、鳥になりたいたいと思うのは私だけ?! (76歳女性)

■朝夕は、本当に過ごしやすくなり



▲インターネットでも応募できます。

## 今月の読者お便りプレゼント

- ①コトくんエコバッグ：3名様
- ②図書カード(3千円分)：2名様

○ハガキかインターネットで、お名前、年齢、性別、住所、電話番号、メッセージ(ご意見・ご質問・身の周りの出来事など)、希望商品をご記入のうえ、下記までお送りください。(※ご希望の商品が当たるとは限りません。あらかじめご了承ください。)

○送付先：〒894-8555  
鹿児島県奄美市 名瀬幸町 25-8  
奄美市役所「奄美市だより お便り」係

○締切：11月12日  
(当日消印・送信分まで有効)

※当選者の発表は商品の発送をもってかえさせていただきます。あらかじめご了承ください。

※記入した個人情報は、プレゼント発送以外の目的では使用いたしません。



達も一緒のところで働く事ができました。更に仕事帰り初めてカフェに行くこともできて嬉しかったです。(16歳女性)

■自宅の庭で家庭菜園をしています。夏は、ミニトマト、きゅうりなど植えて楽しんでます。冬にむけて、今回はほうれん草、スナップエンドウ、レタス、トマトを種から植えてやってみようとおもいます。今は、仕事しながらなので、小さな楽しみを見つけ、老後は本格的にやるのかなあ?なんて思っています。(47歳女性)

■今年の春、2年ぶりに奄美に戻ってきました。島から進学したものの中途退学、両親の優しさに助けられて帰省しましたが、同級生はまだ学生として頑張っている人が多かった。今の自分は誰とも顔を合わせられないと思っていました。ですが引越してきた以上、住所変更等、市役所ははじめ行かなければならない所があり、渋々行っている最中に見かけたのが、一足早く社会人として働いていた同級生でした。周りにはいつも人がいて、明るくて、私はあまり話したことの無い人でしたが、その人は一人の社員として懸命に働いていました。ほんの数秒ではありますが、私はその姿に不思議と励まされ、奄美で頑張れること

があるのでは、と思うようになりました。そして4月より、私は奄美で働いています。入社1年目、日々教わることの多さに圧倒されていますが、周りの方の優しさもあり毎日が充実しています。同級生のあの人は、きっと今日もどこかで頑張っていると思うので、私も頑張ります。(21歳女性)

■裏表紙のかんたんーおいしいー朝ごはんレシピの「コーンバター醤油おにぎり」の記事を拝見しまして、レシピを見ておいしそうでさっそく作ってみたいです。ありがとうございます。(46歳男性)

■3年ぶりに帰省しています。母や兄弟、親せきに再会することが出来て何よりです。父や先祖の墓参りも出来たので安心していきます。子ども

たちも奄美に行きたがっています。早くコロナが終息してほしいです。(52歳女性)

■90歳を過ぎ、足腰も弱くなり歩くことも不自由になりました。毎回届く奄美市だよりは、町の話題・行事催しを知ることができ、楽しみに読んでいます。奄美市だよりに感謝です。(95歳男性)

■コロナが落ち着いたように思われますが油断大敵で気をつけて行きたいです。ワクチン予防接種も済みましたから安心ですがなるべく人と人の距離を保ちながら暮らしたいです。早く堂々と旅がしたいですね。そんな日がくるように願います。(67歳男性)



コトくん

※「奄美市だより」では皆さまからのお便りをハガキやインターネットで募集しています。

### シマムタ伝承文化

シマムタ(奄美語)は、地域や家庭等生活の中で伝わるものが期待される伝承文化であり、その難しさに直面しながらも後世に残したいとの一心で取組んでいる「シマムタ伝える会」が「シマムタゆすいぐうどう」を会員それぞれの想いを込めて翌月号からご紹介いたします。

シマムタ伝える会会長 鈴木るり子

# 戸籍の窓

## お誕生日おめでとう

※保護者の承諾を得た方のみご希望のとおり掲載しています。(敬称略)



氏名	保護者名
桑原 正虎 (まさとら)	千弘
赤塚 楓夏 (ふうか)	卓矢
生田 蘭 (らん)	範幸
脇田 侑空 (たすく)	理恵
亀山 美奈 (みな)	佑太
畑 凜太郎 (りんたろう)	一彦
伊地知 葦斗 (あしと)	蓮
高橋 美緒 (みお)	周作
師玉 心織 (こいと)	当太
大藤 稜央 (りお)	正剛
小川 陽丸 (ひまる)	純平
首藤 詩葉 (ことは)	卓也

氏名	保護者名
青木 響生 (ひびき)	保憲
平松 龍樹 (たつき)	飛鳥
岡島 藍那 (あいな)	慶貴
川畑 諒真 (りょうま)	秀平
吉田 結衣子 (ゆいこ)	政樹
熊元 心寧 (こころね)	和明
須崎 楓大 (ふうた)	肇
平原 叶都 (かなと)	秀二
安原 光呂 (ひろ)	孝
森山 陽真莉 (ひまり)	夏鈴
屋島 紬希 (つむぎ)	裕也
亀 夏和葉 (なの)	和弥

### コクトくんの雑学教室 vol.62 あまみや

夏の台風 大変でしたね

「台風には名前がつくのだから変わった名前よ」

「これはアジアの国々で決まっています」

「これはアジアの国々で決まっています」

「日本は星座の名前」

「由来は「あざらな」なのだ」

「中には「ウサギ」という名前も！」

「来ませんように」

マイ台風

★140個 順番が決まっていて、一巡すると最初に戻るそうです。

[名前の例]  
 ヒナムノー (ラオス) → 国立保護区の名前  
 ムイファー (マカオ) → 梅の花  
 ナンマドル (ミクロネシア) → 遺跡の名前 など

(参考 気象庁 HP)

お便りをくださった方の中から抽選で景品をプレゼントします。お便りお待ちしております。

### 奄美市の人口

(住民基本台帳)

令和4年9月末現在

世帯数	23,639世帯
人口総数	41,751人
男性	20,105人
女性	21,646人

### 消防団員募集中!

大島地区消防組合 ☎52-0100

令和4年 火災件数

区分	9月	年計
地区		
名瀬	0	2
住用	0	0
笠利	1	1
合計	1	3

火の用心!

### 市長の主な動き



安田奄美市長の主な動静をご紹介します。



	笠利支所執務	9/30	記者懇談会
9/16	奄美空港ターミナルビル取締役会	10/1	とちぎ国体視察
9/17	災害対策本部会議	10/2	とちぎ国体視察
9/18	災害対策本部会議	10/4	県観光連盟・県議会産業議員連盟合同研修会
9/20	奄美市地域福祉活動助成金交付式	10/5	世界自然遺産科学委員会
	奄美大島食肉センター新築工事起工式		アナザーワークス複業人材内定式
9/21	JAL・ANAふるさと納税記者発表	10/7	地域安全運動出発式
	備コウス (HP 関係) 実証実験連携協定式	10/8	奄美の観光と物産展 in 大阪
9/22	秋の全国交通安全運動出発式	10/9	関西名瀬連合会創立70周年記念総会
	住用支所執務	10/12	世界自然遺産地域連絡会議
9/25	海上自衛隊掃海艇「くろしま」視察	10/13	奄美群島成長戦略ビジョン懇話会
9/26	奄美市SDGs推進プラットフォーム設立記念イベント	10/14	奄美看護福祉専門学校戴帽式
9/26	議会本会議		宅建協会連携協定式
9/27	沖縄・奄美連携交流促進PR事業		

### 健診日程 名瀬地区 ☎ 52-1111 内線 5052

日	行事名	開始	終了	備考 (対象者など)
11/15(火)	4か月児健診	12:30	13:00	令和4年6/16~令和4年7/15
	7か月児相談	9:30	9:45	令和4年3/16~令和4年4/15
11/18(金)	1.6歳児健診	12:30	13:00	令和3年5月生
11/17(木)	3歳児健診	12:30	13:00	令和元年6月生
11/30(水)	母子健康相談	9:30	10:00	市内に住む親子

会場は保健センターです。



ま ち の 話 題

元ラグビー日本代表 大野選手表敬



▲9月16日、元ラグビー日本代表の大野均選手が市役所を訪れました。滞在中は奄美でのラグビー普及について活動されました。ありがとうございます。

奄美市地域福祉活動助成金交付式



▲9月20日、赤い羽共同募金からの助成金を市内の福祉団体等へ交付しました。様々な福祉活動や、各種災害時の支援など地域福祉の向上に役立てられます。

食肉センター新築工事起工式



▲9月20日、奄美市名瀬朝戸にて奄美大島食肉センターの起工式が執り行われました。運用開始は令和6年4月を予定しています。

ま〜さんど

食生活改善推進員コーナー

Vol.135

～手作りで 島の味を 家庭の味を～

子どもさんとお孫さんと一緒にお誕生日やクリスマスに!  
『デコレーション寿司』



<材料>

(ケーキ型1個分)

・米……………3合

A

(だし昆布・10cm角1枚

・酒……………大さじ1

・水……………炊飯器の目盛まで

合わせ酢

(酢……………100cc

・砂糖……………大さじ3

・塩……………小さじ1

錦糸卵

(卵……………3個

・塩……………少々

・えび……………4尾

・絹さや……………60g

・花形人参……………適量

・ツナ缶……………小2缶

B

(醤油…大さじ1と1/2

・酒……………小さじ2

・みりん……………小さじ2

<作り方>

- ① 米は洗って水をきりAを入れ炊飯する。熱いうちに合わせ酢を回しかけうちわであおぎながら切りわけるように混ぜてつやを出す。
- ② 錦糸卵を作る。花形人参・絹さやはさっと茹で、絹さやは千切りにする。えびは塩茹でし2等分に切る。ツナ缶は汁気を切りBを加え、そぼろ風に炒める。
- ③ 型に、【錦糸卵・絹さや・ご飯】の順に半分の量を平らにのせる。次にツナ・残りの【錦糸卵・絹さや・ご飯】の順にのせラップをかけ軽く押さえ、ラップをとり、皿をかぶせひっくり返し型から抜く。えび・花形人参を飾り完成。

※「ま〜さんど」は隔月連載です

※まちの話題は17ページにも掲載しています。

奄美市だより200号

平成18年の奄美市誕生とともに刊行を開始した広報紙「奄美市だより」は、皆さまのおかげでこの11月号で200号を迎えました。

合併時はタブロイド判(新聞の半分の大さき)でしたが、平成22年5月号から現在のA4サイズになり、さらに平成26年5月号からは全ページフルカラーでお届けしています。

「奄美市だより」はこれからも市民の皆さまにとって有益な情報を発信してまいります。

皆さまからの感想・お便りお待ちしております。



平成18年4月号

令和4年10月号

