

3月6日（土）に総観光課主催で行われた「子ども金作原ツアー」。参加した子どもたちは、ガイドの説明を受けながら豊かな自然を満喫しました。（17ページに関連記事）

今月号の主な内容

令和3年度奄美市施政方針	P2-3
新型コロナのワクチン接種について	P4-5
令和3年度生涯学習講座 受講生募集	P6-9
子ども医療費助成制度 対象を拡充します	P16
認定ガイドと学ぶ 子ども金作原ツアー	P17



広報
奄美市たよの

奄美市 たよの

4 月号

2021年（令和3年）

No.181



令和3年度奄美市施政方針

令和3年第1回市議会定例会 施政方針内容（抜粋）



豪雨災害ボランティア（平成22年10月）



施政方針演説（令和3年2月25日）



奄美市開庁式（平成18年3月20日）



新型コロナウイルスに関する5市町村長会議（令和2年4月10日）

はじめに

新型コロナウイルス感染症が国内で初めて確認されてから、1年以上が経過いたしました。この間、本市においても感染が確認されており、改めてお見舞いを申し上げます。

また、医療従事者の皆様をはじめ、新型コロナウイルス感染拡大防止などに取組む全ての関係者の皆様に、深く敬意を表します。

平成18年3月20日に奄美市が誕生し、15年の節目を迎えます。

当時を振り返りますと、国における三位一体の改革をはじめとする地方財政改革の流れの中、新市としての一体感の醸成と将来的な行財政運営の基盤づくりの両立という、難しい舵取りが求められた時期でもございました。

特に、合併当初は、大変厳しい財政状況からのスタートとなり、市民の皆様や議会の皆様のご理解ご協力をいただきながら、「入りを量りて出るを制す」を基本に、徹底した行財政改革を行い、財政基盤の安定化

を図ることで、多様な施策の展開に結びつけてまいりました。

さて、私は、平成21年11月に執行されました奄美市長選挙におきまして、市民の皆様の多数のご支持と厳粛な付託を賜り、市長としての重責を担わせていただき、以来、11年余りが経過いたしました。

この間、一貫して「市政の主人公は市民である」との認識のもと、市民の皆様のご理解、議会の皆様のご協力をいただきながら、また、職員とともに一丸となつて、誠実に奄美市長としての責務を果たすよう、尽くしてまいりました次第です。

地域の課題を顕在化し 解決に取り組む

私が市長に就任した当時、リーマンショックに端を発する世界的経済不況による国内の景気低迷の波は本市にもおよび、航空運賃の値上がりによる交流人口への影響や有効求人倍率の低迷など、本市経済は大変厳しい状況にございました。

また、平成22年10月にはこれまでに経験したことのない「奄美豪雨災害」にも見舞われました。

このため、市長に就任してからこれまでの間、奄美市としての一体感の醸成はもとより、市民の生命と財産を守る安全・安心なまちづくりを

最優先に取り組むとともに、奄美群島振興開発特別措置法の充実による農業振興・観光振興など、地域経済の活性化に全力を傾注してまいりました。

豪雨災害を契機に、地域住民の拠り所として、また地域防災の拠点としての住用・貸用の庁舎を整備し、本庁舎もまもなく整備が完了いたします。また、市内全域における光ファイバー網整備により、経済活動はもとより、将来のデジタル社会に備えた社会基盤も構築してまいりました。

平成26年度からは、奄美群島振興交付金が創設され、「航路・航空路運賃軽減事業」や「農林水産物等輸送コスト支援事業」など、奄美群島の長年の課題解決に向けた施策を展開してまいりました。

市民のみならず群島民の皆様に、政治を身近に感じていただくことができたのではないかと、考えているところでもあります。

これらの事業につきましては、「市長とむんばなし」をはじめ、市民の皆様の声や想いを共有した上で、課題や想いを共有した上で、事業として計画し、効果的な制度設計をすることで、実現に向けて取り組んでまいりました。

自然・ひと・文化が共につくるきよらの郷

新型コロナウイルス感染症対策

自然に開かれた快適な暮らしのまちづくり

健康で長寿を謳歌するまちづくり

地域の中で教え、学ぶ教育・文化のまちづくり

観光立島を目指した多様な産業連携のまちづくり

魅力ある地域づくりに向けて



新年度におきましても、地域の皆様が抱える課題の解決に向けて、各種事業を展開してまいります。

未来に亘る礎を

私は、三度目の市長選挙公約において、「人は財産、地域・集落はエネルギー」との考えをお示しいたしました。

特に本市の未来を担う子どもたちのため、計画的な学校施設の改修のほか、冷房設備や一人1台のデジタル端末の整備など、学校教育環境の充実に努めてまいりました。

また、子育て世代を支援する「子ども医療費助成制度」につきましては、市長就任当時、未就学児を対象としていたものを、小学生、中学生と対象範囲を段階的に引き上げてきたほか、不妊治療を受ける方々への本市独自の支援充実などを推進してまいりました。

新年度からは、子育て世代へのさらなる支援策として、「子ども医療費助成制度」の対象を18歳まで拡充するとともに、高校生の通学に要する家計負担の軽減を図るため「高校生遠距離通学支援制度」を新設いたします。

『奄美市「攻め」の総合戦略2020』にも掲げております「し

あわせの島」の実現に向けて、本市の未来の礎となる、人づくり、まちづくりを推進してまいります。

島を信じ、事を為す

平成26年度の新規航空路線の就航から平成29年3月の奄美群島国立公園指定、そして、その先の世界自然遺産へと続く流れは、たしかに私たち奄美群島の追い風となり、順風な未来を予見させるものでした。

しかしながら、新型コロナウイルス感染症の世界的なまん延により社会情勢は急転し、現在の私たちは、先の見通しが全く立たない状況に置かれております。

このような中において、令和2年度は、議会の皆様のご理解もいただきながら約64億円の新型コロナウイルス関係予算を計上し、感染防止対策や経済対策などに努めてまいりました。

新年度においても、市民生活における安全・安心の確保と市内経済活動の回復に向けて、「新型コロナウイルス緊急対策事業」を計上し、引き続き、感染防止対策と経済対策の両面を基軸とした事業の推進に、最大限の努力を傾注してまいります。

誰も経験したことがない、混沌とした社会情勢であります。また、新型コロナウイルスを契機に、社会の在り

方が再構築され新しい時代がはじまるといって、大きな時代のうねりも感じているところでです。

互いに思い合い、助け合う「結いの心」をもつ私たちは、ともに新型コロナウイルスの困難を乗り越えていくことができるものと信じております。

また、私ども行政を預かる者が新たな事を為すにあたっては、「先憂後樂」のことばのとおり、先んじて、発生しうる問題などを可能な限り想定しておいた上で、いざ実施にあたっては、力強く事業を進めていくことが肝要でございます。

明るく元気に夢のあるまちづくりのため、私がこれまで皆様から与えていただいた経験を活かし、新型コロナウイルス対策をはじめとする各種施策の推進に、先頭に立つて取り組んでまいります。



奄美市長 朝倉 敬

新型コロナの ワクチン接種について

～安心して接種を受けていただくために～

奄美市では、国の示す接種順位等に沿って、ワクチン接種ができるよう準備を進めています。

市民の皆様安心して接種を受けていただけるよう、ワクチン接種に関する情報を随時お知らせしていきます。（※4月中にお知らせパンフレットを各ご家庭へ配布予定です。）

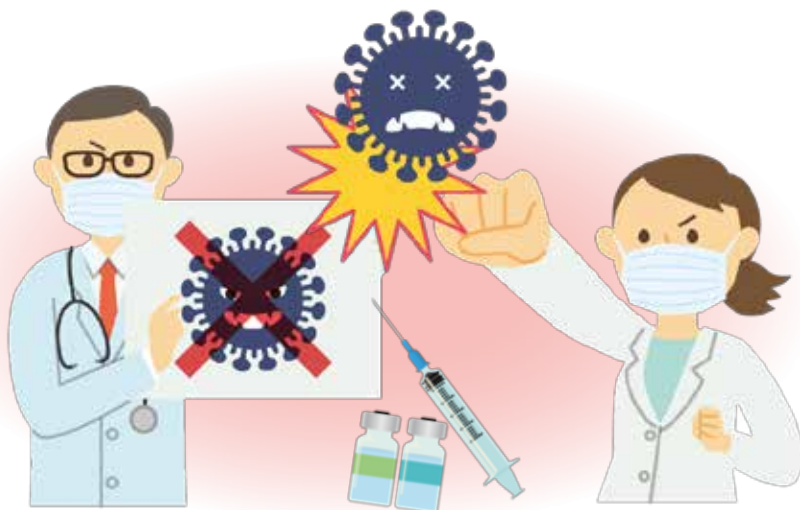

●接種スケジュール（予定）

接種スケジュール	3月	4月	5月	6月	7月	8月以降
医療従事者		接種開始				
高齢者(注)		接種券送付・予約受付開始		集団接種開始		
						個別接種開始
高齢者等(施設入所者) 高齢者施設従事者等			施設接種開始			
基礎疾患を有する者	未定					
上記以外の方 (16歳以上)						

(注) 昭和32年4月1日以前に生まれた方が対象となります。

●接種場所

接種場所は、接種手法によって異なります。

接種手法は、①**集団接種**、②**施設接種**、③**個別接種**があります。

まずは集団接種を行い、施設接種と個別接種については決まり次第お知らせします。

接種手法	①集団接種	②施設接種	③個別接種
接種場所	奄美ワクチンセンター (奄美文化センター)	高齢者施設等	市内の病院・診療所等
接種時期	5月～8月頃	6月以降	8月以降

対象者によっても、
接種時期が違
うのだ。



接種場所も
ご確認ください
さい。



3. ワクチンの副反応

一般的にワクチン接種後は、接種部位の痛み、発熱、頭痛などの副反応が生じる可能性があります。また、まれにアナフィラキシー（急性アレルギー反応）が生じる可能性があります。

ワクチン接種後は15～30分程度経過を見て、万が一アナフィラキシーが起きても医療従事者が必要な対応を行います。

4. 接種を受けるには本人の同意が必要です

ワクチン接種には本人の同意が必要です。接種を希望する全ての市民が安心して接種を受けられるように、広報誌やホームページ等を通して情報提供を行っています。

市民の皆様には、ワクチン接種による感染症予防の効果と副反応のリスクの双方について理解した上で、自らの意志で接種を受けていただきます。

5. ワクチン接種に関するお問い合わせ

奄美市ワクチン接種コールセンター
電話番号：0997-52-1479
奄美市ワクチン接種推進室
電話番号：0997-69-3747

6. ワクチンの効果等に関するお問い合わせ

厚生労働省新型コロナワクチンセンター
0120-761-770（9：00～21：00）

7. 関連情報

下記の二次元コードをスマートフォン等で読み取ってご利用ください。



↑奄美市ホームページ



↑首相官邸ホームページ



↑厚生労働省ホームページ

1. 接種概要

対象：16歳以上の市民（注）
接種費用：無料
接種回数：2回
（1回目の接種から3週間後に2回目を接種）
（注）16歳未満の方への予防接種については、未定です。

2. 接種までの流れ

1 ワクチン接種券が郵送で届きます

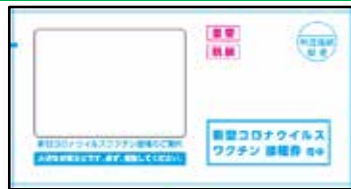

2 同封の案内書類等を確認する

案内書類を確認し、接種を希望する場合は次にお進みください。※現在治療中の病気や基礎疾患等がある又は妊婦や授乳中の場合は、かかりつけ医に相談の上、予約してください。

3 予約する

「コールセンターに電話」もしくは「Web 予約システム」にて予約してください。予約の詳細については接種券に同封の予約方法をご覧ください。

4 予診票を記入

5 予約した日時に接種会場へ

- ・接種券
- ・予診票
- ・本人確認書類（運転免許証、健康保険証等）をもって会場へお越しください。



ワクチン詐欺にご注意ください

市役所職員等を名乗って、ワクチン接種のための費用や個人情報を騙しとろうとする不審な電話がかかります。ワクチン接種は**無料**です。ワクチン接種を装った詐欺に十分にご注意ください。

令和3年度生涯学習講座 受講生募集

～ 市民ひとり一学習・スポーツ・ボランティア ～

各講座共通

【受講資格】原則として奄美市内に居住・勤務する者

【経費】教材費、材料費等は自己負担

- ・同一講座は通算3年間受講できます。
- ・定員になり次第、締め切ります。

- ・応募が少ない場合、開講されない場合もあります。
- ・日程等は講師の都合等により変更になる場合があります。
- ・講座の時間は2時間が目安です（一部講座を除く）。
- ・電話での申込受付は行いません。
- ・申込書に記載された個人情報、目的以外には使用しません。
- ・受講料はおつりが出ないようお支払いください。
- ・各会場の駐車場は限られています。公共交通機関等をご利用ください。

名瀬地区

【お申込み先】名瀬公民館（袖会館7階） ☎ 52-1816 ☎ 57-0507 ✉ naze-kouminkan@water.ocn.ne.jp

・金久分館 ☎ 53-5699 ・四谷分館 ☎ 54-1030 ・伊津部分館 ☎ 52-9747

【申込期間】4月5日（月）～11日（日）

【申込方法】名瀬公民館・各分館にある申込書にご記入のうえ各公民館へ持参・郵送・FAX・メールにてお申し込みください。

※締切後、受講決定者にはハガキでお知らせします。

※応募多数の場合は抽選により決定します。

※電話での申込受付は行いません。

【受講期間】令和3年6月～令和4年1月 ※講座により異なります。

【受講料】1講座 1,570円 ※中学生以下の申込は無料

①決定ハガキと受講料を、名瀬公民館または各分館のいずれかへお持ちください。

②納付期間は4月20日（火）～30日（金）です。

※期限内に納付がない場合はキャンセルとなりますのでご注意ください。

▼文芸・教養・家庭教育 ※会場…名瀬：名瀬公民館 / 金久：金久分館 / 四谷：四谷分館 / 伊津部：伊津部分館

講座名	内容	講師	会場	曜日	開始	定員
奄美語（シマコトバ）の文化継承を学ぶ	ユネスコ世界危機言語に認定された奄美語。言語、唄、踊り、詩歌、ことわざ、漫談、教育、旧暦行事などの奄美語文化継承の歩みを学ぶ。	花井 恒三	名瀬	2・4土	10:00	30
奄美八月踊り	地域や集落、郷友会などの所属に関係なく八月踊りが好きなら誰でも楽しく踊れる講座。前半は軽体操、後半は方言の意味を確認しながら歌って踊ります。	上原 恵美子	四谷	2・4日	14:00	30
短歌を楽しむ	短歌という表現方法で、言葉の冒険をしませんか？初心者の方大歓迎です。	浜田 百合子	名瀬	第2水	14:00	18
書道	毛筆の基礎学習。初心者の方大歓迎！	森永 範子	金久	2・4火	14:00	20
生花	初歩の生花及び自由花。※毎回約1,300円	池畑 相子	金久	2・4金	14:00	30
着付	体型補正、着物の着方、帯結び（前結び）。親子や学生の方も是非お気軽にお申し込みください。※年間約12,000円	栄 初枝	四谷	第3金	19:00	30
囲碁	初心者の方、年齢・男女問わずお申し込みください。	宮山 紘一	金久	第4水	14:00	14
将棋	主に小・中学生の初心者を対象とした将棋の入門講座です（大人でも受講可）。	岩元 康夫	名瀬	第3土	14:00	30
初級おもてなし英会話	初心者のための英会話講座です。	押川 喜美子	名瀬	1・3木	14:00	15
こどもマンガ	マンガを描く基本的な技術を学べます。小学3年生～高校生対象	福島 憲一郎	名瀬	第3日	14:00	15
パソコン初級	ワード・エクセル・インターネットの初心者コースです。ノートパソコンを持参してください。※初回のみ1,100円（教材費）	元田 勉	名瀬	第4土	14:00	15
初級プレゼンテーション	パワーポイントを使った初級のプレゼンテーション講座です。ノートパソコンを持参してください。 ※10月～1月	師玉 宏二 川元 一生	名瀬	2・4土	19:00	15
いまどきのデジタル用語	「GAFIA」「クラウド」等、今日のデジタル用語や事象をアナログに解説します。 ※パソコンやスマートフォンの使い方を扱う講座ではありません。	井上 まさき	名瀬	第1土	10:00	25
アマチュア無線への誘い	資格の有無に関係なく、アマチュア無線を通して生涯の研鑽の糧となるような学習講座です。 ※資格取得を目的とするものではありません。	平 一廣	金久	第3日	10:00	15
シマから世界へ挑戦	We have nothing but dream.（私たちに希望しかない）海外留学・旅行・ワーキングホリデー等々、講師の体験や海外在住のシマ出身者がサポートします！ ※6月～9月	朝木 一仁	名瀬	第2土 第4日	19:00	10
あまみミドルカレッジ	45～65歳を対象にした奄美の学びなおし講座。多彩なゲスト講師とともに名瀬まちの歴史、日本の昭和史、音楽シーン等々を振り返り未来へつなごう！	丸田 泰史	名瀬	第3金	19:00	20

▼料理・手芸・アート

講座名	内容	講師	会場	曜日	開始	定員
島のお菓子	行事菓子など、昔、島で作られていたお菓子と現在も作られているお菓子を伝統を学びながら実習します。※材料費初回1,000円(2回目以降500円程度)	泉 和子	金久	第4土	14:00	25
藤芸	誰でも簡単に早く出来て作品がいつまでも自分の宝物。バッグ制作もいたします!メジャー、筆記具、はさみ、霧吹き持参 ※年間約10,000円～(実費)	有田 傳子	伊津部	2・4水	10:00	20
洋裁	洋裁(主にベスト・スカート)を基礎から丁寧に学べます。 ※材料各自準備(実費)	平 元恵	名瀬	2・4火	14:00	20
木の実クラフト	身近な木の実や植物を主に使用し、自然のクラフト遊びを楽しみます。 ※年間約16,000円(材料費 前期8,000円、後期8,000円)	西 奈美	名瀬	第2土	14:00	10
プリザーブドフラワーアレンジメント	季節の作品(クリスマスリース、お正月飾り等)を作ります。 ※毎回2,500円～4,000円 ※10月～1月	松本 和代	名瀬	2・4日	14:00	10
絵手紙・俳画	ハガキや色紙などに、絵手紙や俳画を季節ごとに書いていきます。 用具のない方は講師に注文可能。	文谷 和博	名瀬	第3土	14:00	20
初心者限定大人の手品	驚きと笑いの強力コミュニケーションツール手品。キッズ、福祉介護職場、勿論大人会でも。日用品を使っただけの基本と場面毎の実践的応用。費用無。	亀山 暉	名瀬	第2木	19:00	15
楽しく作ろうツイストバルーン	風船を使って花や動物を楽しく作りましょう!親子での参加も大歓迎です。 ※材料費年間2,000円程度	川畑 哲章	金久	第2日	14:00	15

▼音楽

講座名	内容	講師	会場	曜日	開始	定員
シマ唄	カサン唄を中心に島唄の基礎練習。鉛筆持参	佐藤 隆幸	金久	1・3水	19:00	30
三味線入門	カサン節(北節=北大島)を中心に基礎練習をします。三味線持参	久 義一	金久	2・4火	19:00	20
六調サンシン	六調サンシンの基礎練習。上弾きを主体に教えます。三味線持参	徳永 昭雄	金久	2・4月	19:00	20
子どもサンシン・島唄	奄美島唄・サンシンの基礎・入門曲である「行きゆんにや加那」等を島口と共に学びます。サンシンが初めての方全く心配はいりません。三味線持参	本田 廣喜	四谷	第3日	10:00	15
大正琴	大正琴の基礎に特に力を入れ、奄美の歌も勉強します。大正琴持参	久 修子	金久	1・3火	14:00	25
初級コーラス	ひとりでは小さな声でも、皆で合わせれば大きな歌になる!笑顔で練習。心を入れて、思いを気持ちを届けよう。※年間2,000円	岡山 和子 田中 裕太	金久	1・3土	19:00	60
奄美歌謡	奄美歌謡を歌い継ぎ、普及にも力を入れて行きたい。筆記用具持参	久永 美智子	金久	1・3火	19:30	60
新民謡・昭和歌謡・青春歌謡	新民謡の基礎練習。一緒に楽しく歌いましょう!	泉 清次	金久	1・3金	19:00	50
演歌を楽しく習おう	マイクを使わず発声練習から、プロの練習法で声の出し方の基礎を学びます。楽しく学び歌える講座です。	平田 和也	金久	1・3日	14:00	50
歌って笑って楽しいナツメロ	歌を楽しく歌いながら、表現力など感情の込め方や発声、発音、腹式呼吸法などを勉強します。※初回のみ1,000円(教材費)	富田 勝巳	金久	2・4金	19:00	20
世界の名歌を歌おう	世界の名歌や日本の抒情歌を、そして奄美の歌をピアノの伴奏にのせて歌いましょう! ※6月～9月	村田 正男 村田 孝史	金久	2・4水	14:00	20
英語 DE ウクレレ初級 ZOOM	毎回簡単な曲を選択し、ウクレレで演奏できるように英語で指導します。 ※授業は ZOOM を使用したオンラインでの実施となります。 ※6月～9月	ジョン オール	オンライン	2・4日	10:00	10

※名瀬地区(健康・体操・舞踊): 8ページにつづく

▼健康・体操・舞踊（名瀬地区）

講座名	内容	講師	会場	曜日	開始	定員
いきいき健康	健康体操（手具利用）・レクリエーションダンス・民謡踊り・生活の知恵講話。練習時に体操用具として洋タオルとペットボトルを持参。	竹山 菊乃	四谷	1・3土	14:00	30
カラダの動き改善	自分でできる運動やストレッチを学びます。体力に自信のない方大歓迎です。必要な物・ヨガマット（無ければバスタオルでも可）	平野 竜矢	四谷	2・4金	19:00	30
足もみ健康	竹ふみなど身近にあるものを使って、簡単に健康作りができるようになります。土台となる足から整えましょう。※道具代年間 500 円	亀山 純恵	金久	第3水	14:00	15
人生 100 年！ 体と心の栄養学	生涯現役でいるために、心身を豊かにする講座です。栄養学に加えて中国体操、カンツリーダンスも取り入れます！	元 信子	名瀬	第2水	10:00	20
中高年のヨーガ	手足の基本体操・簡易体操。男女問わずどなたでも参加できます。ヨガマット、タオル持参 ※6月～9月	瀬戸山 洋子	四谷	1・3土	10:00	15
中高年のリズム体操	手具を使用したストレッチ・ダンスで曲に合わせて動きます。ヨガのポーズ等も取り入れます。 ※6月～9月	佐藤 るり子	伊津部	2・4月	10:00	15
中高年のレクリエーション	レクダンス・フォークダンス、介護予防運動やいろいろな遊びを通して脳トレ・健康作りをしましょう。	山田 豊裕	金久	2・4水	19:00	30
レクリエーションダンス	楽しいレクリエーションダンスを一緒に踊りましょう。	赤塚 リエ子	伊津部	2・4水	14:00	30
フォークダンス	軽やかなステップで基礎から楽しむ。シューズ等お持ちでない方は講師に御相談ください。	東條 桂子	伊津部	2・4土	14:00	20
リフレッシュダンス	ヒーリング音楽を聴きながら床でのストレッチで体をほぐし、曲に合わせて楽しく踊ります。ダンスデビューしませんか？	米満 千恵	金久	2・4月	19:00	15
フラダンス	アロハの心を教えます。心も体も自ずと健康で、心豊かに素敵に年を重ねていけるように楽しく踊りましょう。※年間約 10,000 円（衣装代）	仲山 イクエ 仲山 えりか	金久	1・3土	14:00	15
フラダンス	フラの基本ステップ。初心者でも踊りに入り易い曲を選曲。毎回復習しながら進めていく。スカート+ T シャツ等必ず着用。※衣装 + 雑費年間約 20,000 円	菊池 ナナエ 川内 千賀子	四谷	2・4水	19:00	30
日本舞踊	日本舞踊の基礎（型・動き・小道具の使い方）など実践の中で技術を習得できるよう指導致します。※扇子・手拭代年間 6,000 円程度	前原 美智子 山下 文子	名瀬	2・4月	14:00	15
子ども琉球舞踊	奄美群島と文化的繋がり深い琉球の伝統芸能の楽しさを次世代の子どもたちに伝えたい。年長～小学 6 年生対象 ※衣装・小道具代年間 10,000 円程度	濱田 美和	伊津部	第4土	10:00	20

住用地区

【お申込み・お問い合わせ先 / 会場】住用公民館 ☎ 69-2111（内線 2504）☎ 69-2880

【申込期間】4月5日（月）～23日（金）9時～17時

【受講期間】令和3年6月～令和4年1月

【申込】所定の申込書にご記入のうえ受講料を添えてお申込みください。

【受講料】1人2講座まで1,040円、以降は1講座につき520円

※電話受付は行いません。申込は定員になり次第締め切ります。

※中学生以下は無料

※応募人数によっては開講されない場合もあります。

講座名	内容	講師	曜日	開始	定員
ハンドメイド	初心者向けの小物作り ※材料は各自準備（材料費は自己負担）	根岸 和美	2・4土	14:00	10
パッチワーク	パッチワーク基礎	渡辺 寿子	1・3土	13:30	20
ステップリーボック	リーボック体操の基礎練習	宇井 ひろ子	2・4水	19:00	20
茶道	茶道の基礎練習	碓 和代	2・4水	14:00	20
レクダンス	音楽に合わせて楽しく体を動かし健康づくり	泉 一	2・4木	19:00	20
川内集落八月踊り唄	八月踊りと唄の保存・後継者の育成	山田 紘一	1・3金	19:30	40
硬筆	硬筆基礎	瀧崎 菊乃	1・3土	9:30	20
大島紬着付け	着物の着方・帯結び	外園 初枝	2・4火	14:00	20
リラックスヨガ	初心者や運動が苦手な方におすすめです。ヨガマット持参	和田 良子	1・3木	19:00	20
社交ダンス	社交ダンスの基礎練習	橋本 弘政	1・3火	19:00	20
エコクラフト	エコクラフト基礎	三浦 英代	2・4木	19:00	20

奄美文化センター

【お申込み・お問い合わせ先 / 会場】奄美文化センター ☎ 54-1211

【申込期間】4月5日（月）～23日（金）9時～17時

※電話受付は行いません。

【申込】所定の申込書にご記入のうえお申込みください。

【受講料】1講座1,570円（年額）※経費・教材費等は自己負担

講座名	内容	講師	曜日	開始	定員
絵画（水彩）	基礎デッサン、水彩画初歩	岬 真晃	2・4日	19:00	15
絵画（油彩）	初心者を対象に鉛筆デッサンから油彩制作まで 3年を1工程とします。	畠 理弘	2・4日	13:30	15
初心者のための茶道	茶道の基礎・実践	朝山 弘乃 福山 豊子	2・4日	19:00	15
書道	書道の入門・基礎	徳永 正子	1・3日	14:00	15
六調太鼓	音楽に合わせて楽しく体を動かし健康づくり	橋口 ルリ子	1・3月	19:00	15

【申込期間】 4月5日(月)～19日(月) 9時～18時

【申込】 所定の申込書にご記入のうえ受講料を添えてお申込みください。

【受講料】 1人2講座まで1,040円、以降は1講座につき520円

※中学生以下および分散講座の一部は受講料免除

【受講期間】 令和3年5月～令和4年1月

※申込は定員になり次第締め切ります。

※募集の結果10人に満たない講座は自主講座となる場合があります。

※講座に関する行事の保険は笠利公民館で加入します。

講座名	内容(受講料)	講師	曜日	開始	定員
詩吟	漢詩・短歌・俳句・自由詩など詩吟の基本を学びます	里山 直	2・4土	14:00	10
社交ダンス	趣味・余暇を生かした学習	寺園 美智子 福 芳樹	2・4火	19:30	25
コーラス	笑顔で練習、心を入れて思いを気持ちで届けよう	岡山 和子 里 三枝子	1・3水	13:30	40
書道(1)	基本運筆から創作まで	豊田 久夫	1・2土	9:30	20
書道(2)	毛筆書写技能の向上 初心者大歓迎	南 隆光	1・3水	19:30	25
手話	手話の初歩から	池田 幸雄 緑川 晴美	1・3木	19:30	15
パッチワーク	初歩からの講義・実習	山下 美枝子	1・3火	10:00	30
島唄(かさん節)	趣味・余暇を生かした島唄の学習	川畑 美穂子 久保 文雄	1・3木	19:30	30
編物(1)	編み物の理論と技能	山口 京子	2・4金	10:00	15
編物(2)	基礎から学ぶ編物 初心者大歓迎	築地 昌子	1・3水	14:00	15
着付け	一人で着物を着けて、帯が結べるまで	榮 夏代	1・3水	19:30	25
生花	生け花の知識・生け方実習	里 淳子	第2木	14:00	15
レクリエーションダンス	楽しく踊りながら生活をエンジョイ	泉 一	2・4水	19:30	20
森山民謡(一般)	趣味の島唄学習・後継者の育成	森山 コリ子 本田 栄雄	1・3火	19:30	30
森山民謡(少年少女)	趣味の島唄学習・後継者の育成 三味線の基礎(免除)	森山 コリ子 肥後 芳郎	2・4金	19:30	30
ソフトエアロビクス	リズムに合わせて楽しく身体を動かし健康増進	白畑 美香	2・4木	19:30	25
フラダンス	ハワイの文化であるフラ・アロハの心を大切に、明るく楽しいレッスンを	泉 香子	2・4金	19:30	30
奄美ものづくり	奄美の自然素材で手づくり物づくり	安田 謙志	2・4水	14:00	20
大正琴	趣味・余暇を生かした大正琴の学習	岩切 みどり	2・4木	14:00	20
洋裁	洋裁の基礎・技能の学習	仲島 勉	1・3金	10:00	26
初級エクセル	写真の取り込み、年賀状、案内状作成など ※ノートパソコン持参	元多 勝	2・4火	19:00	16
初級三線島唄	三線楽譜による基礎練習・島唄の練習 初心者大歓迎	里 良也	1・4月	19:00	10
中級三線島唄	三線楽譜による基礎練習・島唄の練習 ※基礎を1年以上学んだ方	里 良也	第2月	19:00	10
音楽で介護予防	音楽で心も身体もイキイキ!	稲田 直美	第3水	10:00	10
はつらつ水泳	初心者向け教室 ※入館料負担あり ※5月～7月上旬	登尾 誠治 前島 秀一	毎週火	18:00	15
日本舞踊	民謡、新民謡、音頭舞踊講習。日舞に興味のある方、初心者大歓迎	前園 恵美子	2・4火	14:00	15
舞踊	誰でも簡単に踊れる基礎から指導します	福田 美恵子	1・3金	20:00	20
らくらくエアロビクス	ウォーミングアップ・エアロビクス・リラクゼーション ※運動制限のない方	神田 麻理子	1・3火	20:00	20
ヨガ	初心者でも安心の優しいヨガを一緒に習慣にしましょう ※ヨガマット持参	山口 ひかり	1・3火	19:30	15

分散講座 ※代表者にお申込みください 「伝統芸能の保存」「後継者育成」: 受講料免除	講座名	内容(受講料)	講師	曜日	開始	定員
	茶道	お茶の基本と動作の実習	大山 レイ子	1・3金	14:00	17
	大笠利わらぶえ島唄	文化の継承・後継者育成(免除)	中村 瑞希	毎週土	20:00	40
	宇宿郷土芸能	伝統芸能の伝授・後継者育成(免除)	大瀬 昭信	2・4木	19:30	30
	赤木名八月踊り保存会	八月踊りと唄の保存・後継者育成(免除)	盛 未彦	1・3月	20:00	30
	須野八月踊り継承会	須野八月踊りと唄の保存・継承(免除)	平田 守宏	2・4金	20:00	30
喜瀬八月踊りの会	八月踊り、伝統芸能の保存・伝承(免除)	山下 茂樹	毎月15日	19:00	15	

お知らせのページ

詳しくは各担当窓口へ
「ご確認ください。」



©Amami City

絨の日抽選会応募作品展示

抽観光課 Tel 52・1111 (内線5312)
絨の日抽選会にご応募いただいた作品を一部展示します。たくさんのご応募ありがとうございます。
【場所】筭利総合支所1階ロビー
【期間】4月12日(月)～16日(金) 8時半～17時

あまみエフエムでの朗読者募集

奄美市PTA連絡協議会事務局
(奄美市生涯学習課内) 担当: 田中
Tel 52・1384 Fax 53・9501
kvoisg@city.amami.lg.jp

昨年度は中学生から大人まで多数の申込をいただきました。本年度も多数の申込をお待ちしています。お申込やお問い合わせは、右記担当までご連絡ください。

【内容】奄美市PTA連絡協議会主催「あまみ子ども読書・新聞応援プロジェクト」の一環で毎月23日に放送される朗読番組【期間】令和3年4月～令和4年3月 ※お一人様一回の朗読(15分程度)

移住希望者向け住宅の入居者募集

プロジェクト推進課 Tel 69・3186
jisemyaku@city.amami.lg.jp

入居申込書等は奄美市ホームページをご覧ください。
不明な点などございましたらお問い合わせください。



※入居は2人以上の世帯で、島外からのUターン者に限ります。

【募集住宅】長浜定住促進住宅(奄美市名瀬長浜町33-1) 3DK(60㎡)

【家賃】34,000円

【募集戸数】2戸:3階、4階(洋室有)

【申込締切】令和3年5月31日(月)必着

【入居開始予定日】令和3年7月～9月

※期間内での入居可能を方

※エレベータ・駐車場はありません。

※問い合わせ(参考)

※洋室4.5畳もしくは和室4.5畳



ひとり親世帯食事券配布のお知らせ

NPO法人うなりネット(名瀬幸町16-24)
Tel 080-4314-1171

NPO法人フードバンク奄美では、ひとり親世帯の子どもたちを支援するために、ひとり親世帯に食事券を配布します。 ※NPO法人フードバンク奄美は、奄美市と「食

糧等の譲渡に関する合意書」を締結しています。

【対象】市内に居住するひとり親世帯

【配布内容】千円分食事券(500円×2枚)

▼食事券(みほん)



感電事故防止のお願い

九州電力送配電株式会社奄美配電事業所
Tel 0120-986-808

感電事故防止のため、電線付近での鯉のぼりの掲揚や魚釣りは絶対に行わないようお願いいたします。

万が一鯉のぼりや釣り糸が電線にかかった場合は、自分で取るうとせず、お近くの九州電力送配電までご連絡をお願いします。

県管理施設への各種サポート推進事業

地域の自治会やボランティアの皆様にサポーターになっていただき、**県管理道路などで定期的に行う清掃・美化活動等を県が支援する制度**です。皆様のご参加をお待ちしています。



対象施設	県管理の道路、河川、海岸、港湾および砂防施設
対象者	延長100m以上(港・砂防については距離制限無し)、年1回以上の美化活動
支援方法	補助対象経費の現金支給(1登録団体あたり上限額30,000円)
対象物品	下記一覧のとおり(サポーターの種類により異なります)
※共通	水分補給用経費(飲料品代)
登録方法	登録申込書の提出により認定を行います

●対象物品一覧

道	1. 清掃・美化活動経費(花苗、肥料、混合油、ゴミ袋、軍手、草刈機の替刃、鎌、ほうき、ちりとり、ゴミばさみ、一輪車、高枝切りばさみ、剪定ばさみ、のこぎり、スコップの購入費など) 2. 安全対策経費(セーフティコーン、のぼり旗、立て看板) 3. 高木の枝等の伐採に要する重機・運搬車両リース料、収集した草木等の処分手数料	港	1. 清掃・美化活動経費(花苗、肥料、ゴミ袋、軍手、混合油、草刈機の替刃、鎌、ほうき、ちりとり、ゴミばさみ、一輪車の購入費など) 2. 3. 左記「道」の場合と同じ
水辺	1. 清掃・美化活動経費(混合油、ゴミ袋、軍手、草刈機の替刃、鎌、ほうき、ちりとり、ゴミばさみ、一輪車・草刈機・ゴーグル・チェーンソーオイル・熊手・替え刃など) 2. 重機・運搬車両のリース料・収集した草木等の処分手数料	砂防	1. 清掃・美化活動経費(混合油、ゴミ袋、軍手、草刈機の替刃、鎌、ほうき、ちりとり、ゴミばさみ、一輪車の購入費など) 2. 左記「水辺」の場合と同じ 3. 施設の保守に必要な木材の購入費(※ふるさと砂防サポーターのうち、里山砂防事業で維持管理協定を締結している団体)

【お問い合わせ先】大島支庁 建設課管理係 ☎57-7332

税の振替期日の変更

令和2年分の確定申告の振替納付日は、申告・納付期限の延長に伴い変更となります。

- 申告所得税及び復興特別所得税：5/31（月）
- 消費税及び地方消費税（個人事業者）：5/24（月）

口座振替をご利用の場合は、申告期限までに税務署又は希望する預貯金口座の金融機関へ「振替納税」の手続が必要です。

大島税務署 ☎ 52-4321（自動音声案内）

固定資産税に関するお知らせ

- 固定資産課税台帳へ評価額を登録しました

令和3年4月1日から新年度の課税内容（土地・家屋・償却資産）について各種証明書の交付を求めることができるようになります。

- 土地・家屋価格等縦覧帳簿の閲覧及び縦覧

奄美市内に土地・家屋の固定資産を所有する納税者について「令和3年度土地・家屋価格等縦覧帳簿」を作成しましたので、下記のとおり閲覧及び縦覧に供します。※令和3年1月1日現在で作成

納税者ご自身の資産の確認だけでなく、自身の資産と市内に所在する他の資産の価格を比較できます。詳細は各支所固定資産税担当へお問い合わせください。

【期間】4月1日（木）～5月31日（月）※土日祝除く

【時間】8時30分～17時15分

【閲覧および縦覧場所・お問い合わせ先】

名瀬：税務課 固定資産税係 ☎ 52-1111（内線 5216～5218）

住用：市民福祉課 市民サービス係 ☎ 69-2111（内線 2311）

笠利：市民課 国保税務係 ☎ 63-1111（内線 3031・3032）

口座振替済通知書の廃止

経費節減と省資源化のため、市税等を口座振替で納付された方への「口座振替済通知書」を廃止しました。

振替結果は預貯金通帳への記帳によりご確認くださいませますようお願いします。

※口座振替制度自体を廃止するものではありません。



※平成30年度から導入されたスマートフォンを利用したアプリ決済サービスおよび、令和3年4月から開始されるクレジットにより納付された場合、領収書は発行されません。

皆様のご理解ご協力をよろしくお願いいたします。

- 軽自動車税を口座振替されている方へ

継続検査（車検）に必要な納税証明書を従来どおり6月上旬に郵送します。

科目	納期（月）
・市県民税（普通徴収）	6・8・10・1
・固定資産税	5・7・12・2
・軽自動車税	5
・国民健康保険税（普通徴収） ・後期高齢者医療保険料（普通徴収） ・介護保険料（普通徴収）	7・8・9・10・11・12・1・2
・市営住宅使用料 ・建物貸付料（建築住宅課扱い分） ・保育所利用料 ・保育所給食費	4・5・6・7・8・9・10・11・12・1・2・3
・幼稚園バス利用料 ・学校給食費	4・5・6・7・9・10・11・12・1・2・3

奄美市新規サービス展開促進事業

新型コロナの影響が見通せない中、中小企業者等が事業継続のため新規サービス事業の展開に取り組む費用を補助します。

詳しくは右記二次元コード（奄美市ホームページ）をご確認ください。



【対象事業】デリバリー・テイクアウト、キャッシュレス決済導入、通信販売

【対象店舗】飲食店・小売店

【補助額】各対象事業につき、上限20万円

※2つの事業を申請する場合：

上限25万円

※3つの事業を申請する場合：

上限30万円

商工情報課

☎ 52-1111（内線 5305）



新型コロナ感染防止対策店舗支援事業

※対象期間を再延長しました

- 支払完了の対象期間：6/30（水）まで
- 申請期限：7/31（土）まで

申請は1店舗1回限りです。

詳しくは右記二次元コード（奄美市ホームページ）をご確認ください。



商工情報課

☎ 52-1111（内線 5305）



なぜ？「〇〇は万病の元」

うらかな陽気に誘われて動きやすい季節になりました。冬の間のため込んだ脂肪を落とし、これから訪れる薄着の季節にむけて身軽で健康な体を手に入れたいと思いませんか？

奄美市の健康指標は、平均寿命が男女ともに国・県より短い、65歳未満死亡率が高い、虚血性心疾患（心筋梗塞）・脳卒中死亡率が高い…等々、大変心配な状況にあります。

肥満（内臓脂肪型肥満）が病気の発生に大きく関係することは知られていますが、内臓脂肪が増えると体の中でどんなことが起こるか知っていますか？

今月の保健師



迫地 法子

●脂肪細胞はいろんな物質を作り出す「工場」

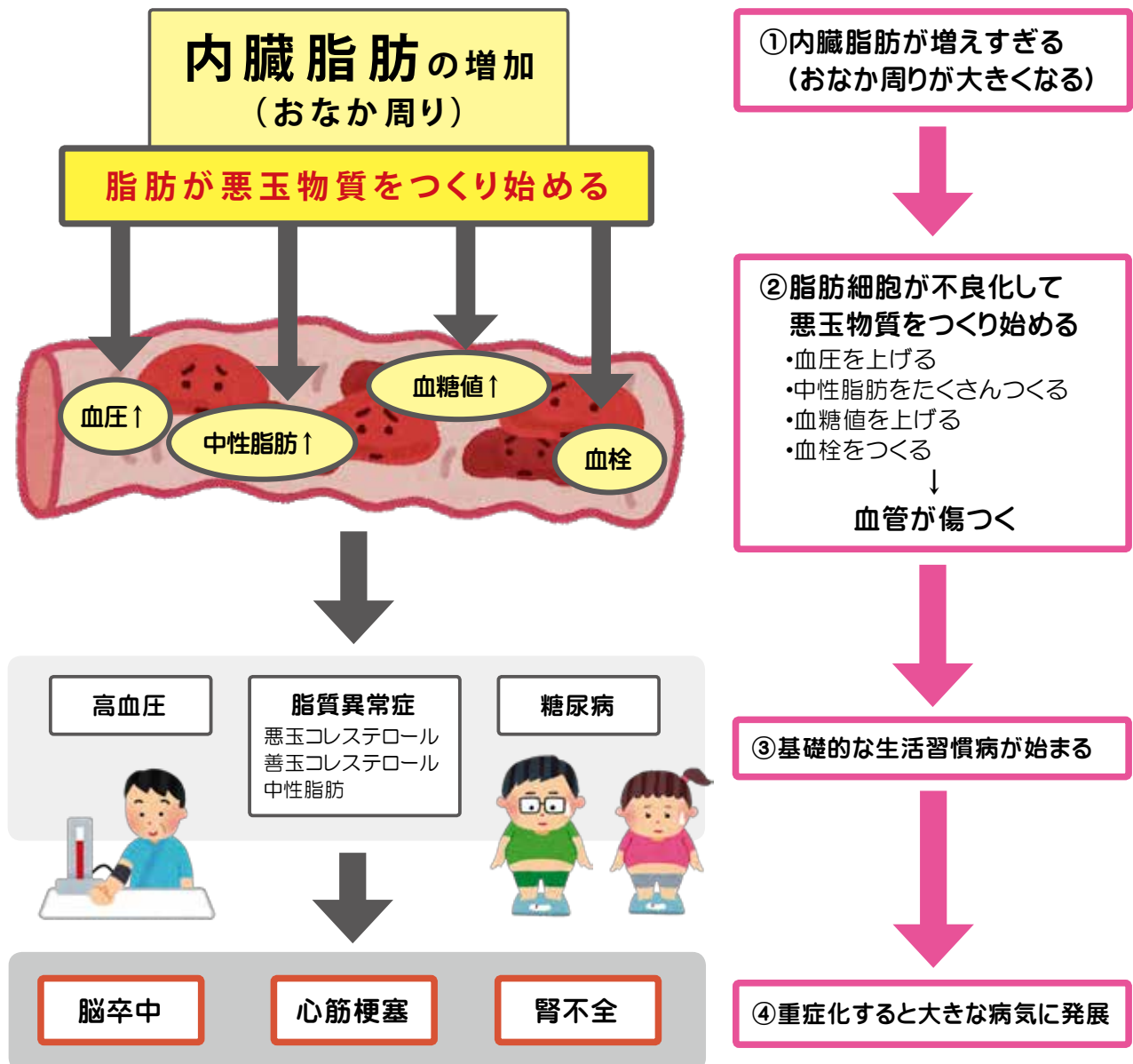

脂肪は生命維持のためにエネルギー貯蔵や体温維持などの役割を果たしていますが、それだけでなく、体を守るための物質を作り出す「工場」の働きもあることがわかってきました。

しかし、肥満になると脂肪細胞が不良化して血管を痛める悪玉物質を作り始めてしまうのです。まさに「肥満は万病の元」と言われるゆえんです。この脂肪細胞の不良化は、今より体重を5%（3kg前後）減らすだけで改善すると言われています。内臓脂肪を「ちょっと」減らすだけで、血液データの改善が期待できるのです。少しの心がけていつまでも元気に過ごしたいものですね。

ゲートキーパー養成講座

悩みを抱える人への話の聴き方、声のかけ方を学べる講座です。特別な資格はらず、誰でも学ぶことができます。

生活や家族、学校、職場における悩みは様々で、複数重なることで自殺の危険性が高くなります。この機会に身近な人を支えるスキルを学んでみませんか？

※「ゲートキーパー」とは、悩みを抱える方に気づき声をかけ、話を聴き、必要な支援につなげ、見守る人のことです。



【日時】4月23日（金）9時半～11時半
（受付9時～）

【場所】奄美市役所5階会議室
※オンライン開催

好評につき
今年度も開催！

【対象者】奄美市民

【定員】50名 ※定員に達したら受付を終了

【講師】鹿児島女子短期大学 児童教育学科
准教授 松元 理恵子先生

【申込方法】4/20（火）までに電話申込



前回開催のようす

※感染症対策のためマスク着用のうえ、発熱・風邪症状のある方は来場をお控えください。

※新型コロナウイルス感染症の状況によっては、中止の可能性あります。

【お申込み・お問い合わせ先】

健康増進課 ☎ 52-1111（内線 5051・5053）

保健師・助産師・看護師・ 管理栄養士・栄養士・歯科衛生士 在宅の有資格者を募集します

半日程度の時間がとれる方、一緒に働いてみませんか？
経験は問いません。

ご協力の際は市の規定に基づき謝礼を支給します。

【職種】保健師・助産師・看護師・管理栄養士・
栄養士・歯科衛生士

【年齢】2022年3月31日現在でおおむね65歳
未満の方

あなたの資格をいかしてみませんか？



● 看護師・保健師・助産師

（母子）乳幼児健診にて問診、診察介助など

（成人）特定健診・各種がん検診にて問診、血圧
測定、保健指導など

● 栄養士・管理栄養士

栄養教室・指導、調理実習など

● 歯科衛生士

歯科診察介助、フッ素塗布、ブラッシング指導

【募集締切】4月16日（金）まで

【お申込み・お問い合わせ先】

健康増進課 ☎ 52-1111（内線 5051・5052・5053）

かんたん!おいしい! 野菜レシピ

偶数月掲載
Vol.13

もやし中華サラダ



<材料（2人分）>

・ハム 2枚(30g)
・もやし 1袋(200g) ・ごま 大さじ 1/2
・きゅうり 2/3袋(100g) ・中華ドレッシング 大さじ 2

<作り方>

- ① もやしはさっとゆで、しぼる。きゅうりとハムはせん切りにする。
- ② ①を中華ドレッシングであえる。
- ③ 器に盛り、ごまをかける。

メニュー考案：名瀬保健所管内行政栄養士連絡会

コロナ禍でも盛況！

あまみハンドメイドマーケット



小物や食品などの販売ブースをはじめ、作家さんから直接「ものづくり」を教わるワークショップブースにも多くの来場者が訪れました。

奄美のハンドメイド作家を新たに発掘、育成、応援することを目的に、2月23日（火・祝）奄美文化センターで開催された「第5回あまみハンドメイドマーケット」。

●なぜ「ハンドメイド」？
インターネットを活用した新しい働き方支援として奄美市が取り組む「フリーランスが最も働きやすい島化計画」。

新型コロナ感染防止対策として事前予約制や1時間の入場制限を設けるなど、同時入場者数を抑えての開催となりましたが、出店32店舗、総来場者44名と例年に引けを取らない盛況ぶりを見せました。

計画の一環として、ハンドメイド作品のインターネット市場大手「minne（ミンネ）」を運営するGMOペパボ株式会社と奄美市が連携し、作家の育成を担当する株式会社しーまと奄美市が共催でイベントを開催しています。

会場の様子をライブ配信するなど新たな取組も行われ、密を避けながらも和やかな雰囲気の中でイベントが行われました。



フリーランス支援
（奄美市ホームページ）

【大島地区消防組合】 普通救命講習会（応急手当の実技講習会）を定期開催しています。毎月第2日曜日9時～（3時間程度） 警防課救急係 ☎ 52-0100

手話奉仕員・通訳者養成講座 受講生を募集します

【受付期間】4月1日（木）～23日（金）

※申込者数が定員に達した時点で受付終了

①手話奉仕員養成講座（基礎課程）

対象者	手話奉仕員養成（入門過程）修了者、または同程度の知識と技術のある方
定員	15名（先着順）
受講期間（予定）	5/12（水）～12/1（水） 予定 毎週水曜 全30回
時間	午後7時～9時
場所	名瀬総合支所 6階会議室
テキスト代	3,300円

②手話通訳者養成講座（通訳II）

対象者	手話通訳者養成講座（通訳I）修了者、または手話を使って日常会話が可能なる方
定員	10名（先着順）
受講期間（予定）	5/11（火）～11/30（火） 毎週火曜 全30回
時間	午後7時～9時
場所	名瀬総合支所 6階会議室
テキスト代	4,950円 （講座・講義用テキスト）

受講を希望される方は、下記まで氏名・住所・電話番号をご連絡ください。

【お申込み先】福祉政策課 障害福祉係

☎ 52-1111（内線 5009）

☎ 52-2784



世界自閉症啓発デー & 発達障害啓発週間

●4月2日（金）～4月8日（木）

●奄美市役所2階 市民行政情報コーナー

※ポスター掲示やリーフレット配布予定

世界自閉症啓発デー（毎年4月2日）

自閉症のことを知るための日として国連が決めました。いやし・希望・平穏を表す「青」をシンボルカラーに、各地でイベントやライトアップなどが行われています。

発達障害啓発週間（毎年4月2日～8日）

自閉症をはじめとする発達障害について周囲が理解することは、誰もが幸せに暮らせる社会の実現につながります。日本では4月2日から8日を啓発週間としています。

日本各地で啓発イベントが行われます。詳しくは「世界自閉症啓発デー 日本実行委員会公式サイト」へ！



周囲が手助けできること

- ・抽象的な表現をさけて短く具体的に話す
 - ・人混みや音、光などの刺激をさけられる環境をつくる
 - ・困っているときは正しい方法をできるだけ具体的に教えることを基本に、穏やかに根気よく接する
- （参考）世界自閉症啓発デー日本実行委員会公式サイト



福祉政策課 障害福祉係 ☎ 52-1111

不定期連載 国際交流員コラム おしえて!ロージー!

（第14回）奄美にいる時間を充実させるように



皆さん、うがみんしょらん！もう春が来ていますね。今年も時間は経つのがどうしても早く感じます。よく考えてみたら、理由を一つ思い浮かびました。実は、国際交流員の契約を更新しないということを決意しました。という事は、今年の9月に奄美での仕事が終わるのです。奄美のことが大好きすぎてどうするか長く悩みましたが、やはり帰国せざるを得ないという風に思いました。コラムを読んでくださっている皆様、ありがとうございます！

こういふことを決意したら、もうと奄美にいる時間を充実させたいなあと思っていました。具体的な何をできるか考えてみました。子供のころから海で泳ぐのが大好きだし、奄美の海についてももう少し学びたいと思っていたので、ダイビングライセンスを取得しました！龍郷町にあるダイビングショップ「ネイティブシー奄美」というところで取れて、とても楽しかったです！

奄美ではシュノーケリングに行ったことがありましたが、一回体験ダイビングに行ってみたらすごくハマりました。水中で呼吸できるのがとても不思議な感じですが、すごく盛り上がりやすい！奄美の透明度が高い海で想像も出来ない姿の生き物を近くで見ることができるととても楽しいです。これから帰って他のところでダイビングしても、ライセンスを取ったのが奄美だったということが誇りに思い出になります。

奄美にいる時間が少なくなってしまうのですが、毎日小さなことでも、新しいものを見つけながら充実したいと思っています。とても楽しかった2年間半でしたが、最後の6か月もつと楽しむ予定です！

障害年金を受給しているひとり親家庭の方へ 重要なお知らせ

児童扶養手当法の一部改正により、令和3年3月分（令和3年5月支払）から、障害年金を受給している方の「児童扶養手当」の算出方法が変わります。

▼令和3年3月分から、児童扶養手当の額が障害年金の子の加算部分の額を上回る場合、その差額を児童扶養手当として受給できるようになりました。

※児童扶養手当を受給するためには、申請が必要です。

【申請対象者】これまで障害年金を受給していたため児童扶養手当を受給できなかった方のうち、令和3年3月1日に支給要件を満たしている方

※すでに児童扶養手当受給資格者として認定を受けている方は、原則申請は不要です。

【必要書類】

1. 戸籍謄本（申請者・対象児童のもの）
2. 振込先がわかるもの（通帳・キャッシュカードなど）
3. マイナンバー（申請者・対象児童・扶養義務者のもの）
4. 年金受給額がわかるもの（年金決定通知書など）

【申請期限】 令和3年6月30日（水）

【申請受付場所】

名瀬：福祉政策課 こども未来係

住用：市民福祉課 福祉係

笠利：いきいき健康課 介護福祉係

【お問い合わせ先】

福祉政策課 こども未来係 ☎ 52-1111（内線 5012）



奄美市子ども医療費助成制度 対象を拡充します

●令和3年4月診療分から、子ども医療費の助成対象を「18歳」まで拡大します。

●医療費の窓口負担が無料になる助成対象は「住民税非課税世帯の18歳」まで拡大します。

新しく助成対象となる「平成15年4/2～平成17年4/1生まれ」の子どもは登録が必要となります。必要なものを準備のうえ、窓口で手続きをお願いします。

※医療機関での診療等を受けた翌月から6か月以内に登録手続きを行わないと助成されませんので早めの申請をお願いします。

※すでに子ども医療の登録が完了している方は、手続きは必要ありません。新しい受給者証を郵送しますので、それまでは従前の受給者証をご利用ください。

●助成対象者 ※次の条件がすべてそろっていること

- ・18歳に達する日以後の最初の3月31日までの子ども
- ・奄美市に住所を有する保護者が監護している子ども（住民登録は別でも子どもを監護し生計を同じくする保護者が奄美市に住所がある場合は対象。例：単身赴任の保護者等）
- ・保護者の健康保険の扶養に入っている子ども
- ・生活保護等、他の医療扶助を受けていない子ども

●登録手続きに必要なもの

- ①対象となる子どもの健康保険証の写し
- ②受給者（保護者）名義の振込先口座の写し
- ③印鑑

【申請窓口およびお問い合わせ先】

名瀬：福祉政策課 こども未来係 ☎ 52-1160（直通）

住用：市民福祉課 福祉係 ☎ 69-2111（内線 2324）

笠利：いきいき健康課 介護福祉係 ☎ 63-2299（直通）

スーパーシニア野球部メンバー ボランティアでグラウンド整備

2月13日の早朝から、スーパーシニア野球部メンバー約30名（安田勇治代表）が旧大島工業高校グラウンドをボランティアで整備しました。

徳島県の池田高校（夏春甲子園連覇）元監督の故 篇文也氏は、強豪校をめざして行った最初の指導がグラウンド整備だったそうです。野球をこよなく愛するスーパーシニア野球部のメンバーが行動で手本を見せてくれました。本当にありがとうございました。



バス通学の市内高校生への 補助制度が始まります

【対象者】「居住地の最寄りのバス停」から「高校の最寄りのバス停」までの距離が9.0km以上で生徒・保護者が市内居住であること



【内容】定期券購入に要する3分の2を補助

【申請】居住地のそれぞれの教育委員会支所（名瀬・住用・笠利）へお願いします



【申請・お問い合わせ先】

名瀬：教育委員会教育総務課（名瀬幸町 25-8/ 6階）☎ 52-1111（内線 5604）

住用：住用地域教育課（住用町大字西仲間 111/ 3階）☎ 69-2111（内線 2501）

笠利：笠利地域教育課（笠利町大字中金久 141/ 2階）☎ 63-1111（内線 3021）

認定ガイドと学ぶ 子ども金作原ツアー



3月6日(土) 奄美市袖
観光課主催で行われた「子
ども金作原ツアー」。

小学5年生から中学3年
生まで20人が参加し、奄美
群島認定エコツアーガイド
の説明を受けながら、金作
原の豊かな自然を体感しま
した。

●自然環境保護と
質の高い自然体験のために

利用者の増加が確認
されている金作原では、
2019年2月から貴重な
自然環境を保全するための
利用ルールが試行されてい
ます。

・奄美群島認定エコツアー
ガイド(有料)同伴での
ご利用をお願いします。

・自然環境保全・混雑緩和・
安全確保等のため、利用
者数に制限を設けていま
す(同時時間帯に車両最大
10台まで)。利用者数が上
限に達した場合、ご希望
の時間帯に利用できない
可能性がありますのでご
注意ください。



奄美群島認定エコツアー
ガイド(奄美群島広域事務
組合ホームページ)

安全管理、環境保全への
貢献、奄美群島の自然・文
化の理解などについて基本
的な心構えや知識等を備え
たガイドで、奄美群島エコ
ツーリズム推進協議会が認
定します。奄美群島広域事
務組合ホームページから、
ガイドの在任地別、ガイド
エリア別に一覧できます。

●奄美群島認定エコツアー
ガイド



金作原における
利用ルールについて
(奄美市ホームページ)



4月27日11時40分～

オリンピック聖火ランナーが奄美大島を駆け抜けます！

東京2020オリンピック聖火リレー交通規制図



聖火リレーの沿道における観覧についての注意事項

- 沿道における聖火ランナーの走行の様子は、聖火リレー期間中は毎日インターネットのライブ中継で視聴することが可能ですので、沿道の密集を避けるために、なるべくライブ中継「NHK 聖火リレーライブストリーミング特設サイト」でご覧いただきますようお願いいたします。※<https://nhk.jp/torch>
- 体調が悪い場合や感染が疑われる場合は観覧をお控えください。
- 沿道ではマスクの着用をお願いします。
- 大声を出さずに、拍手による応援をお願いします。
- 臨時駐車場の名瀬観光バスは、午前10時から駐車可能となります。
- 沿道での観覧にあたっては、組織委員会のHPをご確認いただくよう、お願いいたします。



東京2020
オリンピック聖火リレー
感染症対策

【お問い合わせ先】

奄美市教育委員会 0997-52-1111 (内線 5622)

横浜DeNA ベイスターズ ギフトバッグ贈呈式



ギフトバッグのプレゼント施策は、新型コロナウイルス感染症が流行し、生活が大きく変化する中「健康に気をつけながら野球を、スポーツを楽しんでほしい」という横浜DeNA ベイスターズの想いから、ナップサック、フェイスカバー（マスク）、ミニタオルをセットにして、2010年から2019年まで秋季キャンプ開催地であった奄美市のスポーツ少年団野球チーム計190名に配布が実現しました。



■大和選手（鹿児島県出身）コメント

例年、自主トレの時期では地元の鹿児島へ帰省して、キャンプに向けて調整をさせていただいています。大変な時期ではありますが、YDBギフトバッグを使って元気にスポーツを楽しんでください。2021年シーズンも応援をよろしくお願いたします。





アヤビキ日記

「ウミガメに会える水族館」

奄美海洋展示館 Tel 55-6000



4月から新しい生活になった方もいるかと思いますが、今回からアヤビキ日記も新しい飼育員が担当となりました。私から見た海洋展示館の生き物の情報を発信していきたいと思っています。

去年の今頃は新型コロナウイルスの影響で一時休館を余儀なくされました。少し寂しい一年となりました。しかし、暗いニュースばかりではありません。観光などのお客様が減り、大浜海浜公園の浜辺が暗く静かになった事でウミガメが夜間に安心して産卵できる環境となり、去年よりもかなり多くの産卵が確認されました。今年も多くのウミガメがやって来られるように海岸の整備に取り組んでいきたいと思います。



エサやり体験の様子

今回はそんなウミガメと奄美大島で唯一ふれあえる施設、奄美海洋展示館の基本情報のお知らせです。奄美海洋展示館は名瀬市街から車



今年2才のアオウミガメ

で20分ほどの大浜海浜公園にある小さな水族館です。奄美海洋展示館の1番の目玉と言えは、総水量100トンを超える大水槽とウミガメのエサやり体験です。現在、大水槽では7頭のアオウミガメを飼育しています。エサやり場に立ればエサ欲しさに集まり、おねだりするカワイイ姿を見せてくれます。7頭いる内のひときわ小さな2頭。この2頭は今年2歳になる個体です。2頭はまだ、人に慣れていないためエサやり体験はできませんが、これからお客様にエサをあげて頂けるように練習をしていく予定です。

また今年から一階展示室奥にマンシオン型の小型水槽を立ち上げました。そこには魚以外にもウミウシをはじめ海の小さな生き物を展示していますので大浜に来た際は、ウミガメや魚たちに会いに奄美海洋展示館にぜひ遊びに来てください。

有料広告

オープン キャンパス

5月8日 (土)

10:00 ~ 13:00

看護

看護師
保健師学校受験資格
助産師学校受験資格 etc

こども・かいご福祉

保育士
幼稚園教諭
介護福祉士 etc

学校法人 日章学園 **奄美看護福祉専門学校**
〒894-0771 奄美市名瀬小湊 338-2
【TEL】 0120-54-9181 【FAX】 0997-54-9270

広報紙の読者プレゼント 提供事業者を募集しています

- 奄美市内の店舗で購入・体験できるもの
- 1度の掲載につき合計5千円相当額以上 (当選者1人につき500円相当額以上)
- 広報紙掲載料金 無料

【参考】広報紙配布部数：約2万3千部
発行時期：毎月1日ごろ

【お問い合わせ先】企画調整課広報統計係
☎ 52-1111 (内線 5425)

有料広告

奄美ラッキーライフ2 オープン!!

お食事を提供できるウィークリーマンション

・駐車場無料!・大型車OK!・お食事はホテルビッグマリン奄美のレストランを利用可能!

期間 (1泊~6泊) ご宿泊料金	ラッキーライフ2
単泊まり 5,500円 (税込)	レンタカーの長期貸出しがお得です。奄美ラッキーライフ2 TEL.0997-58-8663 (昼番: 担当)
朝食付き 6,600円 (税込)	
朝食・夕食付き 7,700円 (税込)	
※この料金にはお部屋の清掃料は含まれません。	
長期 (7泊以上) ご宿泊料金	ラッキーライフ1
単泊まり 4,400円 (税込)	ホテルビッグマリン奄美から徒歩80秒!!
朝食付き 5,500円 (税込)	その他ラッキーな特典はQRコードで御確認ください。
朝食・夕食付き 6,600円 (税込)	
※この料金には10日に一度、お部屋の清掃料がかかります。	

運営会社 **ホテルビッグマリン奄美** TEL.0997-58-8665 FAX.0997-53-1811

有料広告

エアコンの購入・工事・クリーニングはシマ電気空調設備にお任せ!!

エアコンのクリーニングは夏の前がお得です。点検も行うので、安心して夏を迎えられます。

お客様のご要望・ご注文はお電話でお受けいたします。→だから商品や工事代が安い!

- 訪問後に無料見積いたします。
- 購入、工事後のトラブルにももしっかり対応いたします。

何でもお気軽にご相談ください。TEL・FAX **シマ電気空調設備 (0997) 52-6557**

シマぐちかるた大会 (東城小)

2月18日(木)フトゥバの日に本校の恒例行事「シマぐちかるた大会」を行いました。今回はコロナ禍の影響で規模を縮小しての開催となりました。先生方が読み手となり、低・中・高学年に分かれ、かるた取りを競いました。学年が進むにつれ、かるたに書いてあるシマぐちをたくさん覚えているようです。どの学年も真剣な表情で大会に臨んでいました。



立志式開催 (住用中)

2月13日(土)立志式を開催しました。毎年2年生が全校生徒職員、保護者を前に誓いの言葉を掲げ、将来の夢や目標を発表します。今年の2年生はそれぞれ「魂」「術」「真」の文字を掲げ、今後の意気込みや思いを語りました。



三太郎線周辺の夜間利用に関する住民説明会

2月12日(金)住用公民館にて、環境省・鹿児島県・奄美市主催の説明会が行われました。

近年、三太郎線周辺でナイトツアーが急増しており、利用者間のトラブル、野生動物や近隣集落への影響など様々な問題が出てきていることから、夜間利用ルールの策定が検討されています。説明会では、環境省より夜間利用の現状や昨年11月に行われた実証実験の報告などがありました。その後2つのグループに分かれ、今後策定予定の利用ルール案について意見交換が行われました。

引き続き議論を進めるとともに、今年5月には第2回の実証実験を予定しています。日程が決まり次第、広報紙などを通じでお知らせしますので、ご協力をお願いします。



立志式・PTA主催遠歩大会 (市小中)

2月13日(土)権藤遥奈さん(2年生)の立志式が行われました。新型コロナウイルス感染拡大防止のため規模を縮小しての開催となりましたが、立志者の「誓いの言葉」や「感謝の手紙」は参加者の涙を誘い、感動的な式となりました。記念講演では、奄美の唄者、前山真吾様より励ましのお言葉や島唄を披露いただきました。翌日はPTA主催で、フナンギョの滝から学校まで



の約19kmを歩く立志記念遠歩大会が行われました。天候不良により、やむを得ず中断となりましたが、山間までの道のりを力強く歩きました。



住用地区4月行事予定

日	行事名	開始	場所
4/2 (金)	燃やせるごみ		町内全域
4/3 (土)	ペットボトル		町内全域
4/5 (月)	定例囑託委員会	10:00	住用支所 3階大会議室
	し尿汲み取り		市・戸玉・山間
4/6 (火)	し尿汲み取り		役勝・西仲間・石原
	燃やせるごみ		町内全域
	各小・中学校入学式		各学校体育館
4/7 (水)	燃やせないごみ		町内全域
4/8 (木)	し尿汲み取り		見里・東仲間・川内
4/9 (金)	し尿汲み取り		摺勝・城・和瀬
	燃やせるごみ		町内全域
4/13 (火)	燃やせるごみ		町内全域
	乳幼児健診・歯科検診	12:30	住用支所 3階大会議室
4/14 (水)	古紙類分別収集 (新聞紙・ダンボール)		町内全域
4/16 (金)	燃やせるごみ		町内全域
4/17 (土)	資源ごみ分別収集 (ビン類)		町内全域
4/20 (火)	集合徴収	9:00	町内全域
	燃やせるごみ		町内全域
4/21 (水)	燃やせないごみ		町内全域
4/23 (金)	燃やせるごみ		町内全域
4/27 (火)	燃やせるごみ		町内全域
4/28 (水)	古紙類分別収集 (その他の紙類)		町内全域
4/30 (金)	燃やせないごみ		町内全域
5/1 (土)	ペットボトル		町内全域
5/4 (火)	燃やせるごみ		町内全域
5/6 (木)	定例囑託委員会	10:00	住用支所 3階大会議室

燃やせるごみ :4/2、4/6、4/9、4/13、4/16、4/20、4/23、4/27、5/4

燃やせないごみ :4/7、4/21、4/30

※ごみ出しは8時30分までに収集場所へ

住用町4月集合徴収日程

過年度滞納分の市税について、当日会場で納めることができますので皆様のご協力をお願いします。

なお、令和3年度の軽自動車税・固定資産税は4月末に納付書を発送しますので、5月の集合徴収日に徴収します。

	午前	午後
4/20 (火)	市・戸玉・山間 川内・東仲間・見里	上役勝・西仲間 和瀬・城

※当日の詳しい徴収時間は、改めて集落の放送等でご案内します。

令和2年度奄美市住用生涯学習講座展示会

生涯学習講座閉講式の中止に伴い、3月1～21日にかけて住用公民館で展示会を行いました。令和3年度も実施予定の講座が多数ありますので、よろしくお願いいたします。



ひなまつり (にこにこ保育ルーム)

3月3日(水) ひなまつりのお祝いをしました。

子どもたちは普段と違う恰好に少し戸惑っている様子でしたが、みんなでお内裏様とお雛様になって、ひなあられや果物をおいしそうにほおぼっていました。



排水管からウナギが… (住用小)



2月4日(木)の朝、校務員さんが校内池の排水管から水が出ていないことに気が付きました。何かつまったのかなと思い、排水管の先の方を見てみると、何やら尻尾のような物が動いています。近くにいた職員がおそろおそろ反対側からのぞいてみると、ウナギらしき生き物の顔が見えました。顔をすぐに引っ込めるので傷つけないように尻尾から押してみることにしました。管ぴったりの大きさなのでなかなかうまくいきませんでした。10分間ほどしてようやく出てきてくれました。

笠利小・新治小オンライン交流

笠利町と群馬県みなかみ町は平成13年から交流しており、夏にみなかみ町の児童を受け入れ、冬に笠利町の児童を派遣しています。今年度で20周年となる交流事業でしたが、新型コロナウイルスの影響で派遣交流はできませんでした。

そのため、3月4日(木)笠利小5年生とみなかみ町立新治小6年生はオンライン交流を行い、両町の特色を紹介するなど交流を深めました。



友愛タオル贈呈運動

各集落の老人クラブより集めたタオルを、3月上旬に奄美市老人クラブ連合会笠利支部から6施設(笠寿園、アマンデー、てて、ゆい、美笠、家族の家かさり)に贈呈しました。



令和2年度奄美市笠利生涯学習講座展示会

生涯学習講座の展示会が3月6日(土)から14日(日)にかけて笠利公民館で開催され、会場には講座生の書道や編物等の作品が多数展示されました。



笠利中 新校舎落成記念式典

3月6日(土)笠利中学校の新校舎落成記念式典が同体育館で行われました。木場校長の式辞をはじめ、生徒会長 中野さんから喜びの言葉も述べられました。式典に先立ち、卒業生の中村瑞希さん、藤田奈々さんによる祝い唄の披露や(株)シーマ代表の深田小次郎さんによる記念講演も行われました。

【新校舎】鉄筋コンクリート造2階建て
【延べ床面積】1866.06㎡【総事業費】約8億6千万円



未来につなげる 笠利地区の保育・教育施設を

3月5日(金)第6回奄美市笠利地区保育施設等あり方検討委員会を開催し、望ましい保育施設等について方針を取りまとめました。3月24日(水)に報告書を市長へ提出しました。



笠利消防分署に新しい救急車両が納車

【救急車運用開始時期】令和3年2月1日〜



奄美市笠利大島紬織工養成所 入所者募集

奄美市笠利大島紬織工養成所で、本場奄美大島紬の織りを学んでみませんか。

【場所】奄美市笠利町万屋 1255番地1

【対象者】奄美市に居住する満16歳以上の者

【募集期間】通年

【入所期間】入所日から原則1年間

【申込・問合せ】産業振興課 ☎ 63-1111 (内線 3076)

笠利地区4月行事予定

～大島北高から～
No.255

ふるさとでの学舎

【第52回卒業式】

3月1日(月)第52回卒業式が行われました。新型コロナウイルス対策として、検温や手指消毒、人数制限などを行いながらではありましたが、3年生の門出を祝う素晴らしい式となりました。卒業した41名の皆さんのこれからの活躍をお祈りいたします。



卒業証書授与(普通科代表)



卒業証書授与(情報処理科代表)



在校生送辞



卒業生答辞



ご卒業おめでとうございます

【お弁当の日】

3月3日(水)食への興味や感謝の気持ちを育むことを目的として、自分で作ったお弁当をみんなで食べる「お弁当の日」を実施しました。昨年度実施できなかったこともあり、全生徒にとって初めての「お弁当の日」でしたが、それぞれに出来る範囲で作ったお弁当をしっかりと味わって食べていました。生徒たちからは「時間がかかってしまったがおいしくできた」「毎日作ってくれる親に感謝したい」「また作ってみたい」といった感想が聞かれ、食と向き合う貴重な経験となりました。



日	行事名	開始	終了	場所
4/1(木)	介護予防はつらつ教室(笠利1区)	14:00		城前田へき地保健福祉館
4/2(金)	駐在員会	9:00		笠利支所3階大会議室
4/5(月)	介護予防はつらつ教室(中金久)	14:00		中金久学舎
4/6(火)	//(節田)	14:00		節田生活館
	//(崎原)	13:30		崎原公民館
4/7(水)	//(外金久)	14:00		外金久生活館
	//(喜瀬1区)	14:00		喜瀬1区公民館
4/8(木)	//(和野)	13:30		和野生活館
4/9(金)	//(用)	14:00		用体験交流館
	//(喜瀬3区)	14:00		喜瀬3区コミュニティセンター
4/13(火)	たんぼぼクラブ	10:00	12:00	ふれ愛の郷
	介護予防はつらつ教室(佐仁)	13:30		佐仁保健福祉館
	//(用安)	14:00		用安公民館
4/14(水)	//(万屋)	14:00		万屋生活館
4/15(木)	//(須野)	13:30		須野生活館
	//(平)	14:00		平集落集会施設
4/19(月)	//(辺留)	14:00		辺留公民館
	//(笠利3区)	14:00		金久公民館
4/20(火)	//(宇宿)	14:00		宇宿生活館
	//(手花部)	13:30		手花部へき地保健福祉館
4/21(水)	//(屋仁)	14:00		屋仁地区振興センター
	//(笠利2区)	14:00		大笠利文化センター
4/22(木)	//(喜瀬2区)	14:00		喜瀬2区公民館
	//(里)	14:00		里学舎
4/27(火)	//(打田原・前肥田)	13:30		打田原集会場
4/28(水)	乳幼児健診	12:30	15:30	ふれ愛の郷

町の人気者

満一歳になりました。子どもは町の宝。
みんなでこの子たちに誇れる町づくりに努めましょう。



東 依織良(いおら)ちゃん
令和2年4月2日生
修二(和野)



寄附

次のみなさまから社会福祉協議会へご寄附をいただきましたので、芳名を記載します。

●香典返し(名瀬)

作島 美智子様(春日町) 亡 作島 繁様

濱田 達成・由美子様(大熊町) 亡 吉野 トヨ様

池田 英之様 (和歌山県) 亡 池田 哲彌様

平山 憲隆様 (永田町) 亡 平山 幸子様

上島 宏夫様 (和光町) 亡 上島 三江様

●香典返し(笠利)

安田 幸美様 (佐仁) 亡 安田 悦生様

●一般寄付

西一雄様 (笠利2区) 亡 西 麗子様

竹田 初雄様 (用安) 亡 竹田 シズコ様

大島郡医師会病院(募金箱)様(小宿)

●寄贈

泉好光様(車椅子)



三月詠

(新南風俳句会)

マスクしてマスクの人と会う安堵

手袋への字に曲がる出勤日

卓上に皮手袋の夫の五指

(香雨奄美俳句会)

春の川水面に白き雲流れ

何時の間に見ごとく咲きし花李

春炬燵ページ繰る手の滞り

登山 磯乃

榊 秀樹

庵崎 京子

鳥袋 京子

金井 百合子

坂江 直子

奄美市ハザードマップ ご活用ください

- ・奄美市の防災、減災情報をサポート
- ・土砂災害や浸水害などを色付きでご紹介
- ・ウェブ版は地図の拡大や詳細まで自由自在に作図できます

総務課 危機管理室
☎ 52-1111
(内線 5416・5417)



防災行政無線補完ツールのご紹介

▼あまみエフエム ラジオ放送

緊急時の防災行政無線の放送が、ラジオからリアルタイムで流れます。放送が聞き取りづらいときにぜひご活用ください。

▼防災行政無線の内容を電話で再確認

放送が聞き取れなかった場合に、電話で再度聞くことができます。

☎ 69-3535 ※24時間以内(定時放送・その他一部放送を除く)

※かけ間違いにご注意ください。つながらない場合は、しばらくしておかけ直してください。

総務課 危機管理室 ☎ 52-1111 (内線 5416・5417)



奄美法律相談センター 無料法律相談

4～5月相談日のお知らせ(派遣相談) ※必ず電話予約が必要です

- ・4月8日(木) 大倉 克大 弁護士(午後1時～4時30分)
- ・4月15日(木) 菅野 浩平 弁護士(午前9時30分～11時30分)
- ・4月22日(木) 山口 大観 弁護士(午前11時～12時、午後1時～3時30分)
- ・5月13日(木) 菅野 浩平 弁護士(午後1時～4時30分)
- ・5月20日(木) 和田 知彦 弁護士(午前9時30分～11時30分)
- ・5月27日(木) 堂園 広 弁護士(午前11時～12時、午後1時～3時30分)

相談時間はひとり30分間です。担当弁護士は予定です。多くの方にご利用いただくため、原則ひとり年1回とさせていただきます。

※新型コロナウイルス感染防止のため、マスクを着用してお越しください。

市民協働推進課 市民生活係 ☎ 52-1111 (内線 5263)



令和3年 春の全国交通安全運動

守ろう!交通ルール。笑顔と思いやりも一緒に。

車やバイク、自転車に乗るときには、歩行者や他の車両への「思いやり・ゆずり合い」の気持ちで運転しましょう。

【運動の期間】4/6(火)～15(木) ※4/10(土)は「交通事故死ゼロを目指す日」

●子どもと高齢者を始めとする歩行者の安全の確保:歩行者も交通ルールを守りましょう!

●自転車の安全利用の促進:自転車は車の仲間です!

●歩行者等の保護を始めとする安全運転意識の向上:横断歩道は歩行者優先です!

STOP!ロードキル

プロジェクト推進課 世界自然遺産推進室
☎ 52-1111 (内線 5432)

アミンノクワサギ交通事故件数(3月8日現在)

2月 1件 2021年累計 7件

ゆっくり走ろう、奄美の山道。



公共施設等イベントのご案内

イベントについてのお問い合わせは、それぞれの主催者へお願いします。
 ※主催者の都合により、日程や開演時間・入場方法等が変更になることがあります。
 ※広報紙配布時期前後のイベントは掲載していないこともあります。ご了承ください。

※新型コロナウイルス感染防止対策のため、イベントが中止や延期になる場合がありますので、あらかじめご了承ください。詳しくは各主催者へお問い合わせください。

※奄美市ホームページに月間行事予定・イベントカレンダーを掲載しています。随時更新しますので、ご利用ください。



■鹿児島県奄美パーク

〒894-0504 笠利町節田 1834
 奄美パーク・奄美の郷 ☎ 55-2333 田中一村記念美術館 ☎ 55-2635
 ※開園時間：9:00～18:00 ※4月休園日：7日(水)・21日(水)

日	行事名	開始	終了	入場料
4/23(金)	三人展「KA/CHO/FU/GETSU」奄美の花鳥 風月と人々の暮らし～田中一村へのオマージュ ～※5/14(金)まで	9:00	18:00	無料

■奄美文化センター（奄美振興会館）

〒894-0036 名瀬長浜町 517 ☎ 54-1211 ☎ 52-6852

日	行事名	時刻	料金等	主催
4/18(日)	フリーマーケット (一万人広場)	9:00～ 12:00	出店料 個人 500円 団体 2,000円	名瀬フリーマーケット 市民の会 (090- 3662-0110：西)

■奄美市 AiAi ひろば

〒894-0027 名瀬末広町 14-10 ☎ 52-1778

日	行事名	時刻	料金等	主催
4/4(日)	まーじんまカフェ (介護者ゆらい処)	13:30～ 16:00	無料	名瀬地域包括支援セ ンター (55-1165)
4/14(水)	ねっせんきゃきばろう会 (男性体操教室)	13:30～ 15:30	100円/月	
4/28(水)	ねっせんきゃきばろう会 (男性体操教室)	13:30～ 15:30	100円/月	

■鹿児島県立奄美図書館

〒894-0016 名瀬古田町 1-1 ☎ 52-0244 ☎ 52-9634
 ※4月休館日：5(月)・12(月)・16(金)・19(月)・26(月)
 ※おはなしの森：毎週水曜 15:30～16:00
 ※インスタグラムはじめました。右記二次元コードからご確認ください。



日	行事名	時間	料金
4/18(日)	一日図書館長	13:00～16:00	無料
	本もともだちおはなし会	14:30～15:30	無料

※【検診日程】名瀬：27ページ、住用・笠利：各地区のページをご覧ください。

感染症予防イラスト 奄美市ホームページからダウンロードできます

ご家庭や事業所などでぜひご利用ください。

- 予防周知ポスター ●感染症予防チェックリスト
- ポスター素材 ●店舗用貼紙、来店者カード

【お問い合わせ先】広報統計係

☎ 52-1111 (内線 5424・5425)

奄美市ホームページ▶



ポスター素材例▼



名瀬公民館 新着図書案内

【名瀬公民館】

- ＊『オルタネート』/ 加藤シゲアキ
 - ＊『テナント』/ バーナード・マラマッド
 - ＊『ぼく自身のノオト』/ ヒュー・ブレイサー
 - ＊『宇宙飛行士選抜試験』/ 内山 崇
 - ＊『おおきなキャンドル 馬車にのせ』
/ たむらしげる
 - ＊『いただきます。ごちそうさま。(怪談
えほん13)』/ あさのあつこ
- ・・・ほか

【金久分館】

- ＊『八月の銀の雪』/ 伊与原 新
 - ＊『命がけの証言』/ 清水 ともみ
 - ＊『おたがいさま れんげ荘物語』/ 群
ようこ
 - ＊『10かいだての おひめさまのおしろ』
/ のはな はるか
 - ＊『とっています』/ 市原 淳
- ・・・ほか

【四谷分館】

- ＊『カカ・ムラド～ナカムラのおじさん』
/ ガフワラ
 - ＊『「未病」凶鑑 ～病院にも薬にも頼ら
ないカラダをつくる～』/ 渡辺 賢治
 - ＊『野良犬の値段』/ 百田 尚樹
 - ＊『ガタンゴトン』/ 今泉 和希
- ・・・ほか

【伊津部分館】

- ＊『家族卒業したら罪ですか?』/ 江原
啓之
 - ＊『あたりまえのぜひたく。一 外食気
分は昭和喫茶で。一』/ きくち 正太
 - ＊『足腰は1分で強くなる!』/ 高子 大樹
 - ＊『どろぼうねこのおやぶんさん』/
小松 申尚
- ・・・ほか



話題の図書・ニュースにこたえる図書をそろえて市民の皆様のご来館をお待ちしています。利用者カードを作って、たくさん本を借りにきてください。

【貸出期間】

- 一般・児童図書 10冊まで3週間
- 雑誌・DVD 3本まで1週間

名瀬公民館
☎ 52-1816

公式フェイスブック▶



奄美市社会福祉協議会あまみおもちゃ病院 (おもちゃ修理) 【日時】 4月25日(日) 午前10時～正午 【修理不可】 ゲーム機やエアガン等 ☎ 52-7601

読者お便り&プレゼント

みなさまからのメッセージを掲載するコーナーです。お便りをいただいた方の中から、抽選でプレゼントがあります。身近な出来事、奄美市役所へのご意見、広報紙の感想など、たくさんのご投稿をお待ちしています。



今月の読者お便りプレゼント

太平電機株式会社様より「地域の自然を守るタオル®」をご提供いただきました。

- ①地域の自然を守るタオル (アカショウビン) : 6名様
- ②図書カード (2千円分) : 5名様

【応募方法】

○ハガキかインターネットで、お名前、年齢、性別、住所、電話番号、メッセージ (ご意見・ご質問・身の周りの出来事など)、希望商品をご記入のうえ、下記までお送りください。

○送付先: 〒894-8555 鹿児島県奄美市 名瀬幸町 25-8 奄美市役所「奄美市だより お便り」係

○締切: 4月12日

(当日消印・送信分まで有効)

※当選者の発表は商品の発送をもってかえさせていただきます。あらかじめご了承ください。

※記入した個人情報は、プレゼント発送以外の目的では使用いたしません。



▲インターネットでも応募できます。



環境に配慮した原材料、製造方法で作られています

※「奄美市だより」では皆さまからのお便りをハガキやインターネットで募集しています。

も軽く明日もと… (68歳女性)

■2月初め「ホエルウオッチング」を体験してきました。高齢でも安心して配しましたが、船酔いもせずに小湊より大海原へ。映像でしか見たことがなかったザトウクジラのブリッジジャンプや鳴き声や尾ヒレを海面に打つ姿は、歓声、感動、興奮、思わず拍手をしてみました。奄美ならではの貴重な想い出となりました。(80歳女性)

■先日、風の強い日のことです。ベビーカーから息子を降ろしバスに乗ろうとした際、手間取ってバスを待たせていたところ、中学生の男の子が2人駆け寄ってきてベビーカーをバスに乗せてくれました。当たり前のようにベビーカーを運ぶ2人と2人のかばんを持って待っていてくれた周りの子を見てとても温かい気持ちになりました。私も周りを助ける気持ちで大切にしながらと改めて気づかせてもらいました。ありがとうございます。 (30歳女性)

■奄美市、大好きーなぜかって？ (名瀬だけに…笑) それは、自然が豊かで、人・気温が暖かいからー。温もりを感じるね。〜おめでとう、15周年。これからも、豊かに、前へ

15 (行く) (21歳男性)

■コロナで沢山の我慢をした1年でした。新しい季節を迎えようとしています。出会いと別れの季節がやってきます。新社会人、新入生の島人(しまんちゅ)の皆さん、島から離れて行く人が多いと思いますが夢に向かって頑張ってください！そしてまた奄美に帰ってきてほしいです (42歳女性)

■家族総出でタンカンの収穫をしました。今年はたくさん実がなり、豊作でした。みんなで美味しく頂きました。 (54歳女性)

■皆さんのお便りを毎月楽しみに拝見していて、私も応募に踏み切ってみました。埼玉からUターンしてきてもうすぐ1年が経とうとしています。子どもたちもすっかりシマの子になり、たくましく成長している本当に帰ってきて良かったなと安心しています。まだ保育所が決まっていないので、今年のどこかで入所してお友だちがたくさんできればいいなと思うところです。話は変わりますがアオバトの鳴き声にいつも癒されています。さくらんぼが実る頃にアオバト散策に行くのが楽しみです。 (27歳女性)

■奄美市に移住してちょうど2年



太平電機株式会社 ECO ひいきプロジェクト パッケージは龍郷町の障害者支援施設で作業いただいています。タオル1枚購入につき100円が奄美大島の自然保護団体に寄付されます。【団体名】奄美野鳥の会・奄美猫部・奄美自然観察の森・奄美哺乳類研究会・奄美海洋生物研究会【市内購入可能店舗】COVO TANA・奄美パーク・123 マート・三太郎の里・奄美海洋展示館

です。日々島の美しい中で生活できることを喜ばしく思っています。今年には世界自然遺産の登録も控え、益々島内が盛り上がりつつあります。観光業に従事する自分としてはもう少しの準備期間と思い、コロナで暇な日常を有効に過ごしています。 (25歳男性)

■春は別れと出会いがありますね。仲良くしていた家族が転勤で引越すことになり、寂しく思いながらも、新しい出会いがあることを信じて手を振りたいと思います。 (43歳男性)

■奄美トレイル全線開通おめでとうございます。550kmぜひ挑戦してみたいです (47歳男性)

お便り・エピソードお待ちしています。



コクトくん

○読者プレゼントをご提供いただける事業者を募集しています。広報統計係 ☎ 52-1111 (内線 5424)

戸籍の窓 お誕生日おめでとう



※保護者の承諾を得た方のみご希望のとおり掲載しています。(敬称略)

氏名		保護者名	
(2月届出)			
有川 結貴	(ゆたか)	徳弥	
中村 衣十愛	(いとか)	皓耀	
西田 汐那	(せな)	基樹	
持富 慈玖	(いつく)	尚生	
恵 さくら	(さくら)	孝成	
山下 大輝	(たいき)	応季	
土持 洸	(ほのか)	亨	
今村 莉愛	(りあ)	哲郎	
濱崎 優星	(ゆうせい)	進一	
久保 歌凜	(かりん)	純悟	
土工 純弥	(とうや)	晃央	
老山 いろは	(いろは)	隆仁	



お便りをくださった方の中から抽選で景品をプレゼントします。お便りお待ちしております。



萩原 光雅	(こうが)	辰一
勝 陽和翔	(ひなと)	裕信
井口 心愛	(ゆあ)	祐矢
當 令進	(れっしん)	弘記
沖田 春彩	(はるあ)	新作
沖田 春道	(はるみち)	新作

奄美市の人口 (住民基本台帳)

令和3年2月28日現在

世帯数	23,696 世帯
人口総数	42,594 人
男性	20,498 人
女性	22,096 人

消防団員募集中!

大島地区消防組合 ☎52-0100
令和3年 火災件数

区分	2月	年計
地区 名瀬	1	3
住用	0	0
笠利	0	1
合計	1	4

火の用心!

市長の主な動き

朝山毅 奄美市長の主な動静をご紹介します。



健診日程 名瀬地区 ☎52-1111 内線 5052

日	行事名	開始	終了	備考(対象者など)
4/13 (火)	4か月児健診	12:30	13:00	令和2年11/16～令和2年12/15生
	7か月児相談	9:30	9:45	令和2年8/16～令和2年9/15生
4/23 (金)	1.6歳児健診	12:30	13:00	令和元年10月生
4/22 (木)	3歳児健診	12:30	13:00	平成29年11月生
4/28 (水)	母子健康相談	9:30	10:00	市内に住む親子

会場は奄美市保健センター(名瀬井根町1-2)です。

2/15	第8期奄美市高齢者保健福祉計画及び介護保険事業計画策定委員会長答申	2/21	令和3年奄美市消防団表彰伝達式
2/16	奄美空港ターミナルビル取締役会	2/22	日本赤十字奄美地区表彰式
2/17	議会本会議	3/3	横浜DeNAベイスターズギフトバッグ贈呈式
	本場奄美大島紬産地まつり・奄美市長賞授与	3/5	一般質問(3/8、3/9)
2/18	満100歳敬老祝い金贈呈式	3/6	笠利中学校新校舎落成式
2/19	奄美群島各種会議	3/11	議会本会議

ま ち の 話 題

高齢者保健福祉・介護保険事業計画 答申



▲第8期奄美市高齢者保健福祉計画及び介護保険事業計画が市長へ答申されました。(2月15日)

飲酒運転撲滅パレード



▲AiAiひろばから屋仁川通りにかけてパレードが行われました。飲酒運転は極めて悪質、危険な犯罪です。一人ひとりが「飲酒運転を絶対にしない、させない」という強い意志を持ち、飲酒運転を根絶しましょう。(2月17日)

紬の日抽選会



▲「紬の日のつどい(本年度中止)」で予定していた抽選会に代えて「本場奄美大島紬の魅力を伝える」作品を募集し、抽選会を行いました。(2月19日)

奄美市消防団表彰伝達式



▲伊津部小学校体育館にて、奄美市消防団表彰伝達式が行われました。(2月21日)

世界自然遺産子どもオンライン講座



▲奄美大島に住む小中学生を対象に、世界自然遺産推薦地の自然を学ぶオンライン講座が開かれました。(2月23日)

文化功労および花づくり・花いっぱい運動表彰



▲令和2年度奄美市文化功労および花づくり・花いっぱい運動表彰式が行われました。(2月28日)

名瀬運動公園トイレ完成



皆様お待ちかねの名瀬運動公園のトイレが完成しました。大切に利用しましょう。

- 多目的トイレ: 車いす対応洋便器、オストメイト洗浄用流し、ベビーチェア、フィッティングボード、ベビーシート
- 男子トイレ: 洋風便器(4基)、小便器(7基)、ベビーチェア、フィッティングボード(※)
- 女子トイレ: 洋風便器(7基)、ベビーチェア、フィッティングボード(※) 着替えや荷物置きなどに使える台

