



栃木市

広報

ツギが見えたよ!!

親子で栃木の自然や文化を学ぶ「ふるさと
 奄美塾」のツギ調査が、3月5日に東郷島
 に行ってきました。
 子どもたちが乗った船は、名瀬の大浜海浜公
 園舟でツギを発見しました。ツギが隠れる
 フリーチャング(ツヤメ)の姿は、奄美の海と
 ともな、子どもたちの記憶に鮮やかに残ったこ
 とでしよう。

今月号の主な内容

- 奄美市誕生10周年記念式典 P2
- 平成28年度奄美市施政方針 P4
- 平成28年度奄美市検診日程 P13
- 平成28年度 生涯学習講座受講生募集 P14
- 市役所別館等の移転についてのお知らせ P17

4月号
 2016年(平成28年)
 No.121

～「地域」「時代」「夢」をつなぐ～ 奄美市市制施行 10 周年記念式典



平成28年3月20日（日） 奄美文化センター

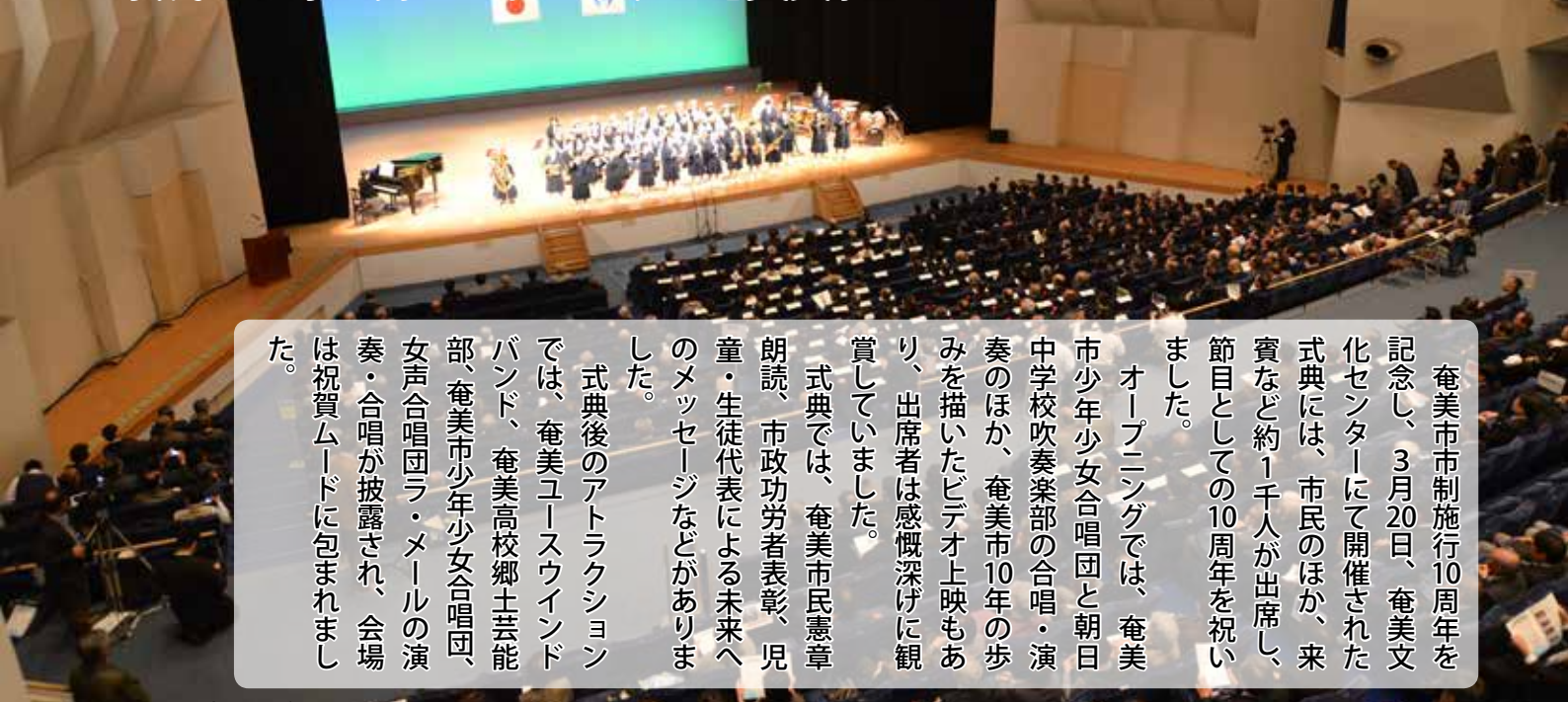

奄美市市制施行10周年を記念し、3月20日、奄美文化センターにて開催された式典には、市民のほか、来賓など約1千人が出席し、節目としての10周年を祝いました。

オープニングでは、奄美市少年少女合唱団と朝日中学校吹奏楽部の合唱・演奏のほか、奄美市10年の歩みを描いたビデオ上映もあり、出席者は感慨深げに觀賞していました。

式典では、奄美市民憲章朗読、市政功労者表彰、児童・生徒代表による未来へのメッセージなどがありました。

式典後のアトラクションでは、奄美ユースウインドバンド、奄美高校郷土芸能部、奄美市少年少女合唱団、女声合唱団ラ・メールの演奏・合唱が披露され、会場は祝賀ムードに包まれました。

～オープニング～奄美市少年少女合唱団・朝日中学校吹奏楽部

奄美市市制施行 10 周年記念 市政功労表彰者（敬称略）

自治功労 18者

- | | | |
|-------|--------|--------|
| 平田 隆義 | 師玉 當章 | 瀨田 龍太郎 |
| 南 隆光 | 前田 幸男 | 世門 光 |
| 向井 俊夫 | 竹田 光一 | 榮 勝正 |
| 丸田 彰 | 柏原 禎賢 | 赤崎 重雄 |
| 禱 義夫 | 諏訪原 清高 | 富 真志 |
| 山田 紘一 | 田部 義和 | |
- 奄美市地域女性団体連絡協議会

保健・医療・福祉功労 8者

- | | | |
|-------|--------|--------|
| 越間 里江 | 村田 ユリ子 | 橋口 ミドリ |
| 惠 紘一郎 | 保科 トシ子 | 朝 良子 |
- 奄美市食生活改善推進員連絡協議会
元田 昭子

産業・経済功労 3者

- 有限会社サン奄美 合同会社味の郷かさり
すいせん会

消防・防災功労 8者

- | | | |
|-------|-------|-------|
| 瀨口 政廣 | 徳永 正士 | 安田 和廣 |
|-------|-------|-------|
- 吉田商事グループ 奄美市建友会
奄美市建築協友会 奄美市管工事協同組合
大島電気工事業協同組合

教育・文化スポーツ功労 3者

- | | | |
|-------|-------|-------|
| 窪田 能久 | 徳永 昭雄 | 坂元 洋三 |
|-------|-------|-------|

特別功労 3者

- | | | |
|-------|-------|-------|
| 野崎 義弘 | 才田 一男 | 町田 弘子 |
|-------|-------|-------|



自治功労
平田さん、前田さん



保健・医療・福祉功労
保科さん



産業・経済功労
サン奄美さん



消防・防災功労
瀨口さん



寄せられたお祝いメッセージ



司会の大島高校放送部の皆さん



教育・文化スポーツ功労
窪田さん



特別功労
野崎さん

式典の様子

本市は、平成18年3月20日に旧名瀬市、住用村、笠利町が合併し、本年10周年を迎えました。

この記念すべき10周年を多くのご来賓や市民の皆様とともにお祝いすることができましたことは、この上ない慶びでありました。心から感謝申し上げます。

合併10周年の節目を迎え、“鳥々が光をはなち、人・自然・文化を照らし、未来へ夢と希望の宝を残す”、その実現に向け、これからも努力していくことを改めてお誓いする次第です。

市民の皆様のお一層のご支援ご協力を賜りますことをよろしくお願い申し上げます。

平成28年3月20日

市長 朝山 敬



式辞



議長あいさつ



奄美市市民憲章朗読



ビデオ上映

来賓祝辞



本 重人 大島支庁長



保岡 興治衆議院議員



金子 万寿夫衆議院議員

児童・生徒代表による 未来へのメッセージ



小宿小5年 要 ^{さねあ}沙音杏さん



市小5年 中村 ^{かいしょう}海翔さん

アトラクション



奄美ユースウインドバンド



奄美高校郷土芸能部



奄美市少年少女合唱団



女声合唱団ラ・メール



笠利中2年 南 ^{りゅうく}颯優陸さん

平成28年度奄美市施政方針

平成28年第1回市議会定例会の施政方針内容を抜粋して掲載いたします。

はじめに、奄美市誕生から10年を振り返る。

平成28年第1回奄美市議会定例会が開会し、ここに平成28年度奄美市一般会計及び各特別会計予算案、並びに関連議案の提案を行い、市政運営に臨む所信の一端を申し述



奄美市長 朝山 毅

べ、市民と議員の皆様のご理解とご支援を賜りたいと存じます。
さて、本市は来る3月20日に市制施行10周年を迎えます。
この10年を振り返りますとその道のりは決して平坦ではありませんでした。

まず合併当初は、大変厳しい財政状況からのスタートとなり、市民や議会をはじめ多くの皆様にご心配をお掛けいたしました。

また、平成22年にはこれまで経験のない豪雨災害にも見舞われました。

本市は、このような困難に職員一丸となって取り組み、財政規律を遵守し、市民や議員の皆様、そして国・県など多くの関係機関のご理解とご協力を賜りながら乗り越えてまいりました。

その結果、財政状況は平成27年度末見込みで合併当初と比較して、起債残高を約40億円減額するとともに基金残高を約70億円増額させ、合計で約110億円の財政健全化を達成する見込みでございます。

このような中、防災機能を備えた住用・密利新庁舎や小・中学校をはじめとする文教施設を整備し、地域の防災力向上と教育環境の充実などに取

り組んでまいりました。

産業振興におきましても、新たな奄振法のもと、奄美群島共通の課題でありました航空・航空路運賃低減や輸送コスト支援制度が実現し、交流人口の拡大が着実に図られてきております。

また、インキュベート施設の整備や積極的な雇用施策の展開、3地域における直売所機能の充実により、有効求人倍率の改善や地産地消の推進が図られてきております。

情報発信という点におきましては、積極的なトップセールスのほか、昨年の「第30回国民文化祭」のオープニングフェスティバルなど様々な機会をおして、奄美の伝統文化の魅力を全国に広く発信してまいりました。

さらに、行政だけでは解決し得ない課題に対しましては、大学をはじめとする高等教育機関や島内外の民間事業所などと、地域振興や防災をはじめとする幅広い分野での協定を締結させていただきました。

この10年間で奄美市は、様々な困難や課題を一つずつ乗り越え、奄美の魅力を発信し、連携体制を整えることで確実に力をつけ成長を遂げてきております。

地方創生の推進 『攻め』の総合戦略

そして、奄美市のこれからの10年を考える上で、決して避けて通ることのできない試練が「人口減少問題」であります。

約30年前の昭和55年、旧3市町村で約6万人だった人口が、今や4万5千人を切り、30年後には3万人まで減少するという民間の推計もござい



子どものための仕事体験イベント
おしごとテーマパーク「わらぶえっくわ横丁」

ます。

奄美市だけではなく、多くの自治体が同じ課題を抱えるなか、国において「まち・ひと・しごと創生法」が制定され、全国の自治体で地方創生に向けた総合戦略の策定作業が進められています。

いつの時代も日本を変えてきたのは「地方」であります。

地方創生においても、地方が自ら考え、責任をもって取り組むことが何よりも重要であり、これまで以上に地域主導型社会への変化に対応できる強い行財政運営が地方に求められています。

本市におきましても、昨年の12月に総合戦略を策定し、

本市が目指すべき島の姿を「経済的に自立した島」「子育てに適した島」「皆が知恵を出し実行する島」「豊かな自然と伝統を守る島」と位置付け、「しあわせの島」の実現に向けて取り組むことといたしました。

これらの実現のために、「観光」と「仕事づくり」、「少子化対策」において、従来の取り組みレベルから、一歩踏み込んだ「攻め」の姿勢で取り組みることとしています。

また「奄美大島総合戦略推進本部」を設立し、5市町村が、各々異なる目標をもつのではなく、「奄美大島人口ビジョン」において、共通の将来目標人口を設定し、人口減少問題に連携して取り組むことを申し合わせました。

奄美大島の自然や文化を、5市町村が共有する観光資源、経済資源として捉えて有効活用し、観光振興や移住・定住促進など、スケールメリットが発揮できる事業を、今後積極的に推進してまいります。

これからの10年 さらなる成長へ

今まさに、国、地方においても、大きな変革の時期を迎



名瀬港埋め立て

えております。

本市におきましても、今後10年のうちには、本庁舎建設事業や末広・港土地区画整理事業、マリントウンプロジェクト、森と水のまち住用観光プロジェクト、歴史回廊のまち笠利観光プロジェクトなど、本市が進めてきた大きな事業が形になってまいります。

奄美・琉球の世界自然遺産登録につきましても、実現に向け、国・県と一体となった取組が着実に進められております。

また、平成32年には東京オリンピックとあわせて「かごしま国体」の相撲競技が本市

で開催され、奄美の伝統文化を世界に発信する絶好の機会が訪れます。

さらに、陸上自衛隊の配備によって、南西諸島の防衛上の空白地解消だけでなく、離島における災害支援体制の強化や隊員と家族の経済活動による波及効果も期待されます。

我々には奄美の未来を担う子供たちが島に生まれたことを誇りに思い、豊かな自然と文化に育まれた、さらに素晴らしい奄美市の未来を切り拓く責任があります。

地方創生の取り組みと、本市の羅針盤たる奄美市総合計画や奄美群島成長戦略ビジョ



クルーズ船ぱしふいっくびいなす寄港

ン、奄美群島振興開発計画などを重層的に捉えて、奄美市がこれからの10年、着実に成長するための人づくり、モノづくり、まちづくりとこれら有機的に結び付けて活用する仕組みづくりに取り組んでまいります。

奄美市長としてその責務を担うことに、私自身、改めて身を引き締め、市民の皆様の声なき声にも耳を傾け、職員とともに知恵を絞り、多くの関係機関からのご支援とご協力をいただきながら全身全霊で取り組んでまいります。

むしろに

観光庁の訪日外国人消費動向調査におきましては、平成27年の1年間に日本を訪れた外国人旅行者が、1,974万人と過去最高を更新し、旅行消費額3兆4千億円が幅広い業種に波及して、国内総生産の押し上げにも寄与しているとの報告がございました。

一方、奄美大島におきましても、平成27年の奄美空港の乗降客数が66万5千人と、2年連続で60万人を超え、平成16年以降最多となりました。

クルーズ船の寄港につきましても、これまで着実に実績を重ねており、平成28年度も多くの寄港が見込まれているところでございます。

世界自然遺産登録を見据えますと、今後さらに奄美への人の流れが増えることが予想されますが、それは決して遠い将来のことではなく、この数年のうちの出来事であり、そのための準備をしっかりと進めることが、これからの10年にもつながってまいります。今年「申年」。

「申」という文字は、「伸びる」という意味があります。

本市がこれからの10年も樹木が伸びるように成長を続けるために、市民や議会の皆様方はもとより、国や県など様々な関係機関からご協力をいただき、さらには奄美群島12市町村との連携を密にしながら、職員と一丸となって、これからも全力で取り組んでまいります。ことをお誓い申し上げます。政方針とさせていただきます。

(平成28年2月22日)

奄美市に初めて来られた方へ ～ヤンバルトサカヤステの防除方法について～

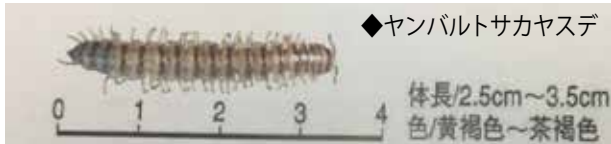

現在、奄美市ではヤンバルトサカヤステという不快害虫が発生・まん延しています。人や農作物への被害はありませんが、不快感を与えるため、防除方法についてご紹介します。

※ヤステを焼いたり熱湯をかけたりすると青酸ガスが発生し、吸うと下痢等の症状をおこすことがありますので、そのような駆除は行わないでください。

●環境整備

ヤステが生息しにくい環境作りを、地域で一体となって取り組むことが重要です。

※草刈りを徹底して日当たりを良くし、暗く湿った場所を作らないようにしましょう。

※側溝は周辺も含めて清掃を徹底し、ヤステが雨水に流れて移動することを抑制しましょう。

●侵入防止

ヤステは集団移動したり、壁や塀をよじ登ったり、家の中に侵入したりします。

※ヤステは表面がツルツルした所は進めません。ロウ（蠟）テープやステンレス板を家屋の周り（柱や壁など）に張ることで、侵入を防止することができます（「ヤステ返し」の設置）。

※ヤステは薬剤に弱いといわれています。自然環境と居住環境の境界部に殺虫剤を散布しておくこと、侵入を防止出来ます。

●駆除方法

ヤステ用薬剤の半額補助を実施しています。薬剤は下記の取扱所で半額にて購入できます（ただし、購入の際は印鑑をご持参ください）。下記は半額助成後の金額（1袋当たり）です。

※薬剤の値段は物価に伴い変動することがあります。下記は1袋当たりの金額です。

〈名瀬地区〉・あまみ農協 ☎ 52-3300

薬剤：コイレット（648円）

・（株）翔薬 ☎ 54-0030

薬剤：シャットアウト（850円）

〈住用町〉・あまみ農協住用事業所 ☎ 69-2211

薬剤：コイレット（648円）

〈笠利町〉・あまみ農協笠利支所 ☎ 63-1611

薬剤：コイレット（648円）

・マツモト薬局 ☎ 55-2035

薬剤：シャットアウト（939円）

※環境保全のため、薬の撒き過ぎに注意しましょう。

《お問い合わせ先》

名瀬総合支所 環境対策課 ☎ 52-1111（内線 1243）

住用総合支所 市民福祉課 ☎ 69-2111（内線 2102）

笠利総合支所 市民課 ☎ 63-1111（内線 3041）

奄美市環境対策課からのお知らせとお願い 平成 28 年度から ごみ出しルールが変わります

例年、転入者が増える4月は、ごみの分別等に対する多くの問い合わせがあります。

お住まいの地区のルールを守り、ごみを排出してくださいようお願いします。

特に「古紙類やスプレー缶の指定日・チラシの分別区分」については、新年度からルールが変わります。市民の皆様にはお手数をおかけいたしますが、ご協力をお願いします。

◇指定日は守りましょう。

（居住地で指定日は異なります。）

居住地で、もやせるごみの日・もやせないごみの日・資源物（古紙類）（ペットボトル・びん）の日が異なります。居住地の指定日のご確認をお願いします。

また、カラス等によるごみ散乱防止のために、早期（前日等）のごみ出しはご遠慮願います。指定日の朝8時30分までにごみ出しをお願いします。

◇新古紙類について

（段ボール・新聞紙・その他紙類）

平成 27 年度までは、上記 3 種類を第 2・第 4 水曜日に回収していましたが、平成 28 年度から第 2 水曜日を（段ボール・新聞紙）、第 4 水曜日を（その他紙類）に変更いたします。また、これまで「新聞紙・チラシ」として回収していたチラシは「その他紙類」としての回収となります。

なお、常設回収所もありますのでご活用ください。



古紙類は

第 2 水曜日・・・段ボール・新聞紙

第 4 水曜日・・・その他紙類

チラシは

「その他紙類」として搬出

◇新スプレー缶の分別収集について

スプレー缶については、引火などの事故が毎年起きているため、新年度から、**別回収を実施しますのでご協力をお願いします。**

なお、スプレー缶は、ガスを使い切ってから捨ててください。



スプレー缶の回収方法が変わります。

〔名瀬地区〕資源物の日に黄色の回収箱を設置します。回収日はごみ出しカレンダーで確認をお願いします。

〔住用・笠利地区〕集落によって回収方法が異なりますので、各集落の区長・駐在員（クリーン監視員）にお問い合わせください。

《お問い合わせ先》

名瀬総合支所 環境対策課 ☎ 52-1111（内線 1243）

国定公園内での行為について ～国定公園内での開発行為等については、手続きが必要です～

奄美群島地域は、自然の風景地を保護するとともに、その利用促進を図り、国民・県民の保健・休養・教化に資することを目的とした国定公園を有しています。

国定公園内では、優れた風景地を保護するため、自然公園法に基づき、各種開発行為が規制されています。国定公園内において、次のような開発行為等を行う場合は、事前に県知事への許可申請・届出の手続きが必要となります。

○ 手続きの必要な行為（一例）

- ・ 工作物（建築物を含む）の新築・改築・増築
- ・ 木竹の伐採・広告物の掲出（案内板等を含む）
- ・ 開墾・土地の形状変更・鉱物や土石の採取
- ・ 屋根・壁面の色彩の変更
- ・ 環境大臣が指定する植物の採取又は損傷 等

○ 許可申請・届出の手続き

(1) 申請・届出の様式

- ・ 様式・必要な添付書類・記載要領については、県のホームページに掲載されています。

(2) 標準的な処理期間

- ・ 通常約1か月を必要とします。（書類に不備があった場合の補正の期間は除く）

(3) 注意事項

- ・ 行為の種類、規模、地種区分の違いにより手続き等に違いがあること、また、行為の場所や内容によっては、許可ができない場合もあることから、

事前に大島支庁総務企画課もしくは関係市町村役場に御相談ください。

・ 奄美群島国定公園では、採取又は損傷を行う場合に許可が必要な植物として環境大臣が指定している植物が84種（イソマツ、ミズガンピ、ヒカゲヘゴ等）あります。国定公園内で植物を採取される場合は、その植物が指定種に該当しないか事前に大島支庁総務企画課もしくは関係市町村役場に御確認ください。

・ 自分の所有地でも、国定公園内での行為については、手続きが必要となります。

○ 違反行為について

自然公園法の規定に違反した行為や無許可での行為等については罰則が設けられています。

国定公園区域内での許可申請・届出について不明な点がありましたら、下記にお問い合わせください。

【お問い合わせ先】

- 大島支庁総務企画課 商工観光係 **TEL** 57-7215
- 名瀬総合支所環境対策課 **TEL** 52-1111（内線 1241）
- 住用総合支所市民福祉課 **TEL** 69-2111（内線 2303）
- 笠利総合支所市民課 **TEL** 63-1111（内線 3041）

○ 許可申請書の提出先…行為地の市町村役場

○ 県のホームページ（検索方法）

鹿児島県庁ホームページ → くらし・環境 → 環境保全・自然保護 → 自然公園 → 行為許可申請書・届出書様式

奄美市ふるさと納税寄附金の新制度に関する事前のお知らせ

平成28年6月から奄美市ふるさと納税寄附金制度が新しくなります。

平成28年6月以降にふるさと納税寄附金をされた方には、寄附額に応じてポイントを付与いたします。

寄附された方はそのポイントに応じてカタログ等からお好きなお礼品をお選び頂くことが可能となります。

なお、平成28年5月までにご寄附いただいた方につきましては、これまでどおりの取扱いとなります。

すのでご注意下さい。

詳細につきましては、準備が整い次第、広報紙や市ホームページ等でお知らせいたします。

ご不明な点がございましたら、下記までお問合せ下さいませようお願いいたします。

【お問い合わせ先】奄美市企画調整課企画調整係

TEL 0997-52-1111（内線 1322）

有料広告

老後を快適に過ごすために「公正証書」の活用を！

遺言公正証書の他に、老後を安心・快適に過ごすために下記証書を作成しましょう。

◆ 判断能力はあるが、寝たきり、又は車椅子生活となった場合のために…**財産管理等委任契約公正証書**（信頼できる方に財産管理を委任する契約です。任意後見契約と同時に締結すると便利です。）

◆ 判断能力が低下した場合、又は意識がなくなった場合のために…**任意後見契約公正証書**（任意後見人と任意後見監督人で財産を管理します。）

◆ 回復の見込みのない病で、長期間にわたって植物人間状態が続く場合に延命措置を終了するために…**尊厳死宣言公正証書**

名瀬公証人役場 奄美市名瀬幸町12番22号

TEL (FAX) 0997-52-2661

* 秘密厳守・相談は無料です。お気軽にお電話を

有料広告

郷土の益々の発展を祈念致します。

— 設計・製作・施工 —

営業種目 超高層ビル自動ゴンドラ、有人ゴンドラ、エレベーター、ダムウエーター、メンテナンス、改修工事、環境関連設備

株式会社 東京輸送機

代表取締役会長 平 勝利（旧名瀬大熊出身）

代表取締役社長 平 貴将

〒124-0012 東京都葛飾区立石2-34-5

☎03-3691-9816（代）・FAX 03-3693-4274

東京都知事許可（般-23）第125571号 東京労働局長許可第18号2号
社団法人日本クレーン協会東京支部会員 東京エレベーター工業協同組合員

奄美出身者 泉 千尋（大熊）、中野 晴夫（仲勝）、永井 裕志（宇宿）、押川 光仁（大熊）

お知らせのページ

お問い合わせはそれぞれの「問い合わせ先」にお願いします。



©Amami City

平成28年度 大島高等学校 開放登録団体募集について

【お問い合わせ・申込先】
〒894-8588

奄美市名瀬安勝町7-1

大島高校事務室 担当 角(すみ)

Tel 0997-52-4451

Fax 0997-52-9718

【開放期間】

平成28年5月～平成29年2月
月～金曜日(水曜日を除く)

【開放場所】大島高校体育館・武道館・グラウンド(グラウンドについては平成28年8月まで)

【開放時間】19時30分～21時30分

【募集団体数】体育館8団体、武道館2団体、グラウンド4団体

【使用料(1回当たり)】

・体育館 1,080円、

・武道館 420円、

・グラウンド 2,180円

支払いは県収入証紙で行います。

【申込方法】受付簿が大島高校事務室にありますので、利用を希望する団体の代表者が来校し、事務室窓口で氏名、連絡先等を記入してください。

【受付期間】4月11日(月)～4月15日(金) ※9時～16時30分

【抽選・説明会】説明会を4月27日(水) 18時から本校和親館1階郷土学習室で行います。なお、申込が多数の場合、関係団体どうしで調整していただきます。(調整がつかない場合は抽選により決定します。)

平成28年度 警察官募集 (大学卒業程度)

【お問い合わせ・申込先】

鹿児島県警察本部警務課採用係

Tel 099-206-0110 (内線2636)

Tel 099-206-2220 (直通)

URL <http://www.pref.kagoshima.jp/police/>

【採用区分・採用予定人数】

★警察官A(男性)：68名

★警察官A(女性)：12名

★警察官A(武道)：5名

【受験資格】

■年齢：昭和60年4月2日～平成7年4月1日の間に生まれた者

■学歴：4年制大学を卒業した者

又は平成29年3月末までに卒業見込みの者

※警察官A(武道)は右記に該当する男性で、柔道又は剣道が3段以上であることを必要とします。

【第1次試験】

■試験日：平成28年5月8日(日)

■試験内容：教養試験、論文試験、身体一般検査、実技試験(武道区

分のみ)

試験地：鹿児島市

【採用試験案内・受験申込書配布場所】

2月23日(火)から鹿児島県警察本部又は県内各警察署、人事委員会事務局、県外事務所等で配布しています。

※郵送による配布も行っていますので、郵送希望の方はお問い合わせください。

【受験申込受付期間】

■インターネット：3月28日(月)～4月11日(月)

■郵送：3月28日(月)～4月13日(水)

※郵送の場合は4月13日(水)までの消印有効

長崎税関からのお知らせ

伊勢志摩サミット等の開催に伴う水際対策の強化について

税関ホームページ

URL <http://www.customs.go.jp/news/news/oshirase/20160303.htm>

密輸フリーダイヤル

Tel 0120-461-961 (シロイクロイ)

長崎税関では、伊勢志摩サミット等開催に伴い、空港での手荷物検査や港での船舶の取締り、輸出入貨物検査を強化しております

ので、皆様のご理解とご協力をお願いいたします。



税関イメージキャラクター カスタム君

第3回 AA奄美群島オープン スピーカーズ・ミーティング

【お問い合わせ先】

・AA九州沖縄セントラルオフィス

(業務時間：10時～16時、土、日、祭日休み)

Tel 099-248-0057

Fax 099-248-0057

kokoo@po4.synapse.ne.jp

・AAあまみアダングループ

求(KYU)

Tel 090-3400-7461

テーマ：飲まないで生きる喜び

回復のプログラム：AAの12のステップ

日時：平成28年4月23日(土)

10時～15時(開場は9時半)

場所：名瀬公民館金久分館2F研修室(入場無料 予約不要)

AA(アルコールリクス・アノニマス)は、飲酒の問題を持つ男女の国際的な集まりで、飲酒の問題から回復しようという人たちの自助グループです。

AAでは、回復のプログラムとして「12のステップ」が提案されています。

この12のステップを日々の生活の中に取り入れることで、単にお酒を飲まないばかりではなく、充実した生きがいのある人生を送ることができます。

今回の「第3回AA奄美群島オープン・スピーカーズ・ミーティング」では、私たちAAメンバーが、

日常生活の中で「12のステップ」を活用し、どのようにして飲まないで生きているか、その喜びを語ります。奄美群島をはじめ、関東、関西、九州からも多くの仲間が参加します。

アルコール問題で悩んでいる方、ご家族、友人・知人、また関係者、関心のある方の御来場を心からお待ち申し上げます。

主催：AA徳之島アイランドグループ、AAあまみアダングループ

後援：奄美市

第10回 奄美パークわらべ シマ唄大会 出場者募集

【お問い合わせ・申込先】

〒894-0504

奄美市笠利町節田1834番地

鹿児島県奄美パーク 事業課

【担当：太(ふとり)】

Tel 0997-55-2333

Tel 0997-55-2333

Tel 0997-55-2612

jimu-06@amanipark.com

【開催日時】平成28年5月5日(木)

祝)こどもの日 午前9時30分～

【開催場所】鹿児島県奄美パーク 奄美の郷 屋内イベント広場

【出場資格】奄美シマ唄を三味線の自演、もしくは伴奏者を確保の上で唄うことができる小学生及び中学生(居住地は問わない)

ただし、全国大会優勝者、平成27年度「わらべシマ唄大会」優勝者を除きます。

【表彰】①小学校低学年の部（1～3年生）②小学校高学年の部（4～6年生）③中学生の部の、それぞれに「優勝」「準優勝」「第3位」を1名ずつ決定し、賞状及び副賞を授与する。

受賞者以外の出場者全員に参加賞を贈呈する。

【応募】「出場申込書」に必要事項を記入の上、鹿児島県奄美パークへご提出ください。（申込書についてはホームページまたは奄美パークにお問い合わせください。）

【締切】平成28年4月16日（土）必着

【出場に際しての注意事項】
ア 出場に係る交通費等の経費は全て本人負担となりますので、あらかじめご了承の上お申し込みください。

イ 出場順については、航空便利用の出場者を除き、基本的に受け付け順になります。

ウ 唄う際のマイクについては、手持ちではなくスタンドを使用し、唄っていただきます。

エ 出場者の人数によっては唄う時間を制限することがあります。オ 未就学児の参加は不可とします。カ 審査終了後、表彰式を行う予定ですが、当日の進行によって表彰式の時間が遅れることがありますので予めご了承の上お申し込みください。

奄美市農業後継者育成奨学生の募集について

【お問い合わせ・申請先】

名瀬総合支所 農林振興課 農政係
Tel 0997-52-1111（内線1407）

住用総合支所 産業建設課 産業振興係
Tel 0997-69-2111（内線2402）

笠利総合支所 地域農政課 営農指導係
Tel 0997-63-1111（内線3081）

奄美市では、次のとおり農業後継者育成奨学生を募集しています。

【目的】

農業を専修する学校及び研修施設に修学し、卒業後奄美市において農業に従事する者に奄美市農業後継者育成奨学金を支給することにより農業の発展に貢献することを目的とする。

【受給資格】

本市において、農業に専念しようとする者であつて、中学校卒業以上の学力を有し、健康な方

【奨学金の額】

（1）農業を専修する学校
.....月額2万円
（2）公立の研究施設
.....月額2万円

（3）特に市長が認める市外の研修施設
.....月額2万円

【奨学金の返還】

奨学生がその教育機関を終了しなかつたとき又は修了後市内で引き続き3年以上農業に従事しないときは、奨学金の全部又は一部の返還が生じます。

※募集は随時行っておりますので、奨学金を希望される方は、上記までご連絡ください。

土地価格等縦覧帳簿、家屋価格等縦覧帳簿の閲覧及び縦覧について

【お問い合わせ先 閲覧及び縦覧場所】
◆奄美市名瀬幸町25番8号
Tel 0997-52-1111
◆奄美市住用町西仲間111番地
住用総合支所 市民福祉課 国保税務係
Tel 0997-69-2111
（内線1106、1107、1113）

◆奄美市笠利町中金久141番地
笠利総合支所 市民課 税務係
Tel 0997-63-1111
（内線3031、3033）

奄美市内の固定資産（土地・家屋）について、平成28年度土地・家屋価格等縦覧帳簿を作成したので次のとおり閲覧及び縦覧に供します。

納税者ご自身の資産の確認だけでなく、自身の資産と市内に所在する他の資産の価格を比較できる制度です。この帳簿は、平成28年1月1日現在で作成してあります。詳細については各総合支所固定資産税担当へお問い合わせください。

【期間】平成28年4月1日から平成28年5月31日まで
（土曜日・日曜日及び祝日は除く。）
【時間】午前8時30分から午後5時15分まで
【場所】上記の各支所

◆固定資産課税台帳に評価額を登録した旨のお知らせについて

固定資産課税台帳に評価額を登録した旨お知らせします。このことにより、平成28年4月1日から新年度の課税内容（土地・家屋・償却資産）について各種証明書の交付を求めることができるようになります。

スポーツ安全保険に加入しましょう

アマチュアスポーツ（一般・少年団等）、文化・ボランティア・地域活動などを行う4名以上の団体を構成員として加入できます。対象及び掛金は次のとおりです。

団体	対象	区分	掛金（年間） 1人当たり	補償	
子ども	団体活動全般	A1	800円	加入区分で補償内容が異なります。	
	団体及び個人活動全般	AW	1,450円		
大人（高校生以上）	スポーツ活動（ダンス・踊り含む） スポーツ活動の指導・審判 *年齢により区分が異なります。	64歳以下	C		1,850円
		65歳以上	B		1,200円
	文化・ボランティア・地域活動 準備・片付け・応援・団体の送迎	A2	800円		
全年齢	危険度の高いスポーツ活動	D	11,000円		
Web限定 全年齢	短期スポーツ教室（開催期間3か月以内のスポーツ教室）の活動 危険度の高いスポーツ活動を除く	短期スポーツ教室	800円		

○保険期間：平成28年4月1日～平成29年3月31日
※4月1日以降の申し込みは、掛金振込日の翌日の午前0時から有効となります。

○詳しくは下記へお問い合わせください。

○お問い合わせ先

（名瀬）市民スポーツ課：Tel 52-1111（内線1727～1728）

（住用）地域教育課：Tel 69-2111（内線2220～2223）

（笠利）地域教育課：Tel 63-1111（内線3025～3026）

年金生活者等支援臨時福祉給付金（高齢者向け）について

「年金生活者等支援臨時福祉給付金（高齢者向け）」が、平成 28 年度中に支給される予定です。

申請方法や申請期間の詳細については、決まり次第、市役所ホームページや広報紙「奄美市だより」等でお知らせします。

○年金生活者等支援臨時福祉給付金（高齢者向け）とは？

「一億総活躍社会」の実現に向け、賃金引上げの恩恵が及びにくい低年金受給者への支援や、高齢者世帯の所得全体の底上げを図る観点から実施されるものです。

社会保障・税一体改革の一環として平成 29 年度から実施される年金生活者支援給付金の前倒し的な位置づけになることも踏まえ、また、平成 28 年前半の個人消費の下支えとして、低所得の高齢者を対象に年金生活者等支援臨時福祉給付金が支給されるものです。

○給付対象者

平成 27 年度の臨時福祉給付金の支給対象者のうち、平成 28 年度中に **65 歳以上**となる方（※平成 28 年度中に **65 歳以上**となる方とは、昭和 27 年 4 月 1 日以前に生まれた方です）

【参考：平成 27 年度臨時福祉給付金の支給要件】

平成 27 年 1 月 1 日時点で奄美市に住民票のある方で、平成 27 年度分市町村民税（均等割）が課税されていない方（※ただし、ご自身を扶養している方が課税されている場合や生活保護制度の被保護者となっている場合は対象外です。）

○給付額

支給対象者 1 人につき 30,000 円

○申請手続

申請先は**基準日（平成 27 年 1 月 1 日）**時点、住民票所在地の市町村です。

【お問い合わせ先】

- 奄美市福祉政策課 社会福祉係
- ☎0997-52-1111（内線：1624・1625）
- （4 月から）臨時給付金専用受付窓口
- ☎0997-52-1111（内線：1677・1678）

確認じゃ！



「高齢者向けの給付金」（3 万円）をよそおった「振り込め詐欺」や「個人情報の詐取」にご注意ください。



入院時食事療養費の一部変更について（お知らせ）

食事療養標準負担額について、低所得、指定難病の患者及び小児慢性特定疾病の患者を除き、平成 28 年 4 月 1 日から窓口負担額が 1 食 360 円に変更となります。

現行		→	平成 28 年 4 月～		
	負担額 (1 食)			負担額 (1 食)	
一般 (課税世帯)	260 円	}	一般 (課税世帯)	360 円	
低所得Ⅱ (住民税非課税)	210 円		据え置き (変更なし)		
低所得Ⅰ (住民税非課税で 一定所得以下)	100 円				

【お問い合わせ先】

国民健康保険（74 歳以下）…国保年金課 ☎ 52-1111（内線 1150, 1129）
後期高齢者医療保険（75 歳以上）…高齢者福祉課 ☎ 52-1111（内線 1686, 1693）

★すきすき紬デー企画★紬ミニ講座

奄美を代表する伝統工芸品である、本場奄美大島紬のこと、以前から興味はあるけれど、なかなか触れる機会がない…。

そんなあなたに向けて、大島紬の魅力をお伝えする春のミニ講座を開催します。

【日時】平成 28 年 4 月 15 日（金）

10:00~11:30

【場所】AiAiひろば2階

【定員】10 名（※要予約）

【内容】10:00~11:20 講義、質疑応答

11:20~11:30 アンケート

【参加料】無料

【お問い合わせ・申込み先】

本場奄美大島紬産地再生協議会

（奄美市紬観光課）

☎ 52-1111（内線 1437）

子育て支援パスポート事業の 全国共通展開が始まります

地域ぐるみで子育てを応援しようとする社会的機運の醸成のため、各都道府県と協力して、平成28年4月1日から、子育て支援パスポートが全国の協賛店舗で利用できるようになります。

※都道府県によって、開始時期が異なります。

子育て支援パスポートとは？

事業に協賛する企業や店舗が、パスポートを掲示した対象世帯に割引や独自の優待サービスなどを提供することで子育て家庭を支援します。ステッカーが張ってある施設・店舗で利用できます。

利用可能な協賛店とは？

利用可能な協賛店は、右記の全国共通ロゴマークが掲示されたお店です。

対象：妊娠中の方及び18歳未満の子どもがいる世帯
有効期限：一番下の子が満18歳になる日の前日まで

全国共通展開協賛店を利用するには？

他の都道府県で、全国共通展開の協賛店を利用される場合、いまお持ちの「かごしま子育て支援パスポート」に全国共通ロゴマークシールを貼付の上、利用される協賛店に提示していただく必要があります。

シール貼付



◎平成28年4月から新しいパスポートを発行いたします。

既にパスポートをお持ちの方はパスポートを持参の上、市役所福祉政策課窓口までお越しください。

◇協賛店も随時募集しています。お問い合わせください。

【お問い合わせ先】 奄美市役所

・名瀬総合支所福祉政策課

☎ 52-1111 (内線 1608)

・笠利総合支所いきいき健康課 ☎ 63-2299

・住用総合支所市民福祉課 ☎ 69-2111

平成28年度 手話奉仕員・通訳者養成講座受講生募集

下記のとおり募集しますので、受講を希望される方は氏名・住所・電話番号をご連絡ください。



①手話奉仕員養成講座（入門課程）受講生募集

【対象者】 聴覚障害者と手話でのコミュニケーションを希望する方で、手話学習の経験のない方

【受講期間】 平成28年5月11日(水)～11月30日(水)
(予定) 毎週水曜日 全30回

【時間】 午後7時～午後9時まで(2時間)

【場所】 奄美市役所名瀬総合支所4階会議室

【テキスト代】 3,240円

【受付期間】 平成28年4月1日～5月11日まで
(当日受付可)

②手話通訳者養成講座（通訳I）受講生募集

【対象者】 手話奉仕員養成講座(入門・基礎)修了者、または日常場面での手話通訳ができる方

【受講期間】 平成28年5月13日(金)～12月2日(金)
(予定) 毎週金曜日 全30回

【時間】 午後7時～午後9時まで(2時間)

【場所】 奄美市役所名瀬総合支所4階会議室

【テキスト代】 4,860円(講座テキスト・講義用テキスト)

【受付期間】 平成28年4月1日～5月13日まで
(当日受付可)

《申込み先》 奄美市名瀬総合支所 福祉政策課 障害福祉係

☎ 52-1111 (内線 1605・1606・1628) ☎ 52-2784

病児・病後児保育をご利用ください

奄美市に住所がある生後6か月から小学3年生までの児童が、病気やケガ等で集団生活が困難な期間、市が委託した下記の医療機関併設の保育施設で一時預かりを行っています。

ご利用に当たっては、奄美市福祉政策課で事前の登録手続きと施設の予約が必要です。

手続き及び詳細につきましては、下記までお問い合わせください。

※奄美市ホームページにも制度の詳細を掲載しています。

☎ <http://www.city.amami.lg.jp/fukushi/machi/kosodate/hoikuen/byoji.html>

【登録手続・お問い合わせ先】

奄美市福祉政策課 ☎ 52-1111 (内線 1607・1608・1609)

【施設名】

奄美医療生活協同組合 奄美中央病院

病児保育室『キッズケアルーム☆げんきっこ』

住所：奄美市名瀬長浜町17番1号

電話・FAX：54-0839



実は放っておくと怖い!?・・・「歯周病」

皆さんこんにちは。今月は、歯周病についてお話しします。

どんな病気？

歯と歯ぐきのすき間から細菌が侵入し、細菌の出す毒素が歯肉に炎症を引き起こし、ひどくなると歯を支える骨を溶かし、歯がグラグラしたり、抜け落ちてしまう病気です。

また、歯周病は突然発症するものではなく、気付かないうちに進行していく病気です。

歯周病かも!?チェック表

- | | |
|--|--------------------------------------|
| <input type="checkbox"/> 朝起きた時に口の中がネバネバする | <input type="checkbox"/> 歯ぐきが時々はれる |
| <input type="checkbox"/> 歯ぐきが下がって歯と歯の間にすき間ができてきた | <input type="checkbox"/> 歯みがきの時に出血する |
| <input type="checkbox"/> 歯がグラグラする | <input type="checkbox"/> 硬いものがかみにくい |
| | <input type="checkbox"/> 口臭が気になる |

これらに当てはまる方は、歯周病の危険が高いといわれています。すぐに医療機関の受診をお勧めします。また、これだけではありません！進行すると血液内に細菌が侵入し、以下のような大きな病気につながります。

歯周病に関係する病気…こんなにあるのです！



では、どうしたら予防できるでしょう？

歯みがき

歯間ブラシ等を使い、歯の間に溜まる歯垢(しこう)をしっかりとりましょう！

禁煙

タバコは免疫力を大きく低下させます！

よくかんで食べましょう

よくかむことで出るだ液には、歯や口の病気を防ぐはたらきがあります！

生活リズムを整えましょう

バランス良い食事をしっかりと、ぐっすり寝て、ストレスを溜めない生活をしましょう！

運動

ウォーキングなどの有酸素運動は、免疫力を高めてくれます！

定期的に歯科健診を受けましょう

歯石等は普段の歯みがきでは落ちにくいいため、年に1～2回は、お口の状態のチェックも兼ねて診てもらうことが大切です！

歯周病検診のお知らせ 奄美市では節目の年齢の方へ実施しています！

対象：40・50・60・70歳の市民
 (H28年4月2日～H29年4月1日に上記の年齢になる方)
 期間：H28年4月1日～H29年3月31日
 場所：市内の各歯科医療機関(県立大島病院を除く)
 料金：無料
 方法：医療機関へ予約の上、ご自宅に届くハガキをご持参し受診してください。

※誕生日ごとにハガキをお送りします。
 早めに受診したい場合は、下記の各支所までご連絡ください。



【お問い合わせ】

- 名瀬総合支所 健康増進課 (52-1111)
 - 住用総合支所 市民福祉課 (69-2111) ●笠利総合支所 いきいき健康課 (63-2299)
- いつまでも美味しく食べ、イキイキと過ごせるために、受けてみませんか？(^ ^)



今月の保健師さん



操 菜緒美さん

平成28年度 奄美市 検診日程

日程	検診の種類	対象・年齢	料金	検診内容
女性がん検診 名瀬 5/18 (水) 5/23 (月)～6/4 (土) 住用 6/5 (日) 笠利 5/14 (土)～5/17 (火)	子宮頸がん検診	20歳以上の女性	500円 *21歳の方は無料	子宮頸部の細胞診
	乳がん検診	40歳以上の女性 *昨年度、奄美市の乳がん検診を受けた方は、対象外となります。	【参考(平成27年度)※】 ・40～49歳：2,000円 (2方向撮影) ・50歳以上：1,500円 (1方向撮影) *41歳の方は無料 ※今年度の料金・検診内容については変更の可能性があります。詳細は5月号をご覧ください。	【参考(平成27年度)※】 視触診 乳房エックス線検査 (マンモグラフィー検査)
	骨粗しょう症検診	40・45歳, 50・55歳 60・65歳, 70歳の女性	無料	かかとの骨密度測定
ミニ人間ドック検診 *名瀬地区は名称が変更になりましたが、前年度の複合健診と検査内容は変わりません 名瀬 7/22 (金)～7/25 (月) 8/9 (火)～8/11 (木) 8/19 (金)～9/1 (木) 9/5 (月)～9/7 (水) 住用 9/2 (金)～9/4 (日) 笠利 7/26 (火)～8/3 (水)	①特定健診 ②健康診査 ③長寿健診 ☆加入されている医療保険で健診名は変わりますが、健診内容は同じです。	① 特定健診 40～74歳の国民健康保険加入者	無料	身体計測・血圧測定・腹囲(おなかまわり)測定・検尿・心電図検査・血液検査・診察など ※被扶養者(家族)とは…配偶者又は子どもなどの医療保険に加入している方。保険証に「家族」と記載があります。
		② 健康診査 40歳以上の生活保護受給者	無料	
		③ 長寿健診 後期高齢者医療保険加入者	無料	
	大腸がん検診	40歳以上	500円	検便(検診日に容器を配布し、後日回収します)
	肝炎ウイルス検診	40歳以上 *これまでに奄美市の実施した肝炎検査を受けた方は、対象外となります。	B型+C型：600円 B型のみ：100円 C型のみ：500円 ☆生活保護受給者・非課税世帯は減免申請により無料 ☆40, 45, 50, 55, 60, 65歳及び70歳以上は無料	血液検査
	前立腺がん検診	50歳以上の男性	500円	血液検査
	胃がん検診	40歳以上	500円	胃部エックス線間接撮影
	腹部超音波検診	40歳以上	2,000円	腹部の超音波検査
	肺がん検診	40歳以上	100円	胸部エックス線間接撮影
	歯周病検診 名瀬 9/26 (月)～9/29 (木) 住用 10/5 (水) 笠利 9/30 (金)・10/3 (月) 10/4 (火)	歯周病検診	40歳, 50歳, 60歳, 70歳	無料
結核検診 名瀬 9/26 (月)～9/29 (木) 住用 10/5 (水) 笠利 9/30 (金)・10/3 (月) 10/4 (火)	結核検診	65歳以上で、平成28年度に奄美市の実施した肺がん検診を受けていない方	無料	胸部エックス線間接撮影

半日でいろいろな検診を受けることができます!



© 奄美市

*対象年齢は平成29年4月1日時点での年齢です。

(特定健診のみ平成29年3月31日時点)

*対象の方全員に検診の約1か月前に受診票を送付します。

検診会場や受付時間等、詳細は受診票と一緒に送付します。

～ 検診は毎年受けましょう ～
 あなたと私の合い言葉
 「検診会場で逢いましょう!!」



© 奄美市

【お問い合わせ】

名瀬総合支所 健康増進課 保健係

Tel 52-1111 (内線1144・1145)

住用総合支所 市民福祉課 福祉係

Tel 69-2111 (内線2330)

笠利総合支所 いきいき健康課 保健予防係

Tel 63-2299

平成28年度 生涯学習講座受講生募集

～ 市民ひとり一学習・一スポーツ・一ボランティア ～

名瀬地区

※それぞれの地区により受付期間や受付場所が異なりますのでご注意ください。

【名瀬地区で行われる講座】

- 受講資格**：奄美市民（原則として）。
※同一講座は通算3年間受講できます。
- 受講期間**：平成28年6月～平成29年1月（ただし、講座によって異なりますのでご注意ください）
- 応募期間**：平成28年4月11日（月）～4月17日（日）
- 応募方法**：各分館にある申込書にご記入の上、金久分館、四谷分館及び伊津部分館のいずれかへ持参、郵送、FAX・メールにてお申し込みください。（電話による受付はいたしません）
※記載された個人情報、目的以外には使用いたしません。
- 受講決定**：
①締め切り後、受講の決定者にはハガキでお知らせいたします。
②応募多数の場合は、抽選により決定いたします。

- 受講料納付**：1講座 1,540円 ※健寿大学・中学生以下は無料
①決定ハガキと受講料を、金久分館、四谷分館及び伊津部分館のいずれかへご持参ください。（つり銭がないようにご協力をお願いします）
②受講料の納付期限は4月26日（火）～5月2日（月）です。
※期限内に納付がない場合はキャンセルとなります。
- 経費**：教材費、材料費等は自己負担。
- お問合せ先**：奄美市名瀬公民館 **Tel** 52-1816 **Fax** 57-0507
✉ naze-kouminkan@water.ocn.ne.jp
・金久分館 **Tel** 53-5699 ・四谷分館 **Tel** 54-1030
・伊津部分館 **Tel** 52-9747
※移転作業のため、今年度は名瀬公民館での申込書の配布は行っておりません。

注1) 応募が少ない場合、開講されない場合もあります。 **注2**) 各会場の駐車場は限られています。公共交通機関等をご利用下さい。
注3) 講座の時間は2時間が目安となっております（一部講座を除く）。

【会場について】・名瀬公民館は4月から本場奄美大島総合館7階（奄美市名瀬港町15番 紫色のビル）へ移転いたします。

・「パソコン」「はじめてのパソコン（2・4木）」講座の「奄美市ICT人材育成センター」の場所は、名瀬小俣町の旧県立図書館跡です。

【文芸・教養・家庭教育】

講座名	会場	講師	受講期間	曜日	開始時間	内 容	定員
パソコン	奄美市ICT人材育成センター	元田 勉	6月～1月	2・4 土	14:00～	ワード、エクセル、インターネット初心者コース ※費用…1,000円（教材費）	20
はじめてのパソコン	奄美市ICT人材育成センター	山田 卓矢	6月～1月	2・4 木	19:00～	パソコン初心者コース。電源の入れ方から始めます。 ※費用…約2,000円（教材費）	20
はじめてのパソコン	奄美看護福祉専門学校	医療秘書学科 専任講師	6月～1月	第2 火	19:00～	はじめてパソコンに触れる方対象の初心者コース 8月は第1火曜実施予定 ※費用…なし	20
初級パワーポイント	名瀬公民館	師玉 宏二 川元 一生	10月～1月	2・4 土	19:00～	パワーポイントを使った事のない方大歓迎です！※費用…なし PC持参	10
文章	四谷分館	澤 佳男	6月～1月	第3 土	19:00～	文章をお互いに批評し合って文章力の向上を図る。※費用…なし	15
詩吟	金久分館	永田 浩嶺	6月～1月	2・4 火	19:00～	初心者・経験者を問わず指導。※費用…なし	20
奄美西郷塾	名瀬公民館	安田 壮一郎	10月～1月	2・4 水	19:00～	西郷の足跡を通して学ぶ奄美の精神 ※教材費…なし	15
初級おもてなし英会話	名瀬公民館	押川 喜美子	10月～1月	1・3 木	14:00～	初心者のための英会話講座です ※費用…なし	10
身振り手振りの英会話	四谷分館	井上 真三基	6月～1月	2・4 土	10:00～	初級の英会話教室。外国人観光客の方への対応と心得等 ※費用…実費	25
英検3級チャレンジ	金久分館	井上 真由美	6月～1月	2・4 日	19:00～	英検3級受験のための勉強を始めませんか？ ※教材費…なし	20
生花	金久分館	池畑 相子	6月～1月	2・4 金	14:00～	初歩の生花及び自由花。 ※費用…毎回約1,300円	30
着付	四谷分館	栄 初枝	6月～1月	1・3 金	19:00～	体型矯正、着物の着方、帯結び6種類（前結び）※費用…年額約1,000円	30
着付	伊津部分館	仲川 富美子	6月～1月	1・3 火	14:00～	着付本来の後結びの手結び。鏡を見ずにどこでも簡単に着付ができる着方、帯結び。※費用…なし	25
親子茶道	金久分館	安田 マリ子	6月～1月	1・3 土	10:00～	茶道の基礎を親子で楽しむ。子ども単独の場合は小学校高学年以上。大人単独でも申込可（受講料有）※費用…年間約1,000円（抹茶・菓子代等）	10組
シマ言葉入門	四谷分館	ゲスト講師	6月～1月	第3 日	14:00～	講師とのシマ唄やお菓子づくりを通して方言を学ぶ。※費用…なし	10
こどもマンガ	金久分館	福島 憲一郎	6月～1月	第2 日	14:00～	マンガを描く基本的な技術を学ぶ。小学3年生～高校生対象 ※費用…なし	20
健寿大学	文化センター	ゲスト講師	6月～1月	第3 水	14:00～	65歳以上の方々の健康・教養・仲間づくりの場 講演会・バスツアー・芸能鑑賞など ※費用…バスツアーに行く際のバス代等	500

【音楽】

講座名	会場	講師	受講期間	曜日	開始時間	内 容	定員
シマ唄	金久分館	佐藤 隆幸	6月～1月	1・3 水	19:00～	カサン唄を中心に島唄の基礎練習。鉛筆持参 ※費用…なし	60
三味線入門	金久分館	久 義一	6月～1月	1・3 金	19:00～	カサン節（北節＝北大島）を中心に基礎練習。三味線持参 ※費用…なし	30
六調サンシン	金久分館	徳永 昭雄	6月～1月	2・4 月	19:00～	六調サンシンの基礎練習。上弾きを主体に教えます。三味線持参 ※費用…なし	30
奄美新民謡・歌謡	金久分館	久永 美智子	6月～1月	1 月 3 火	19:30～	奄美歌謡の普及と、新民謡を沢山歌いましょう。 筆記用具持参 ※費用…なし	50
コーラス初級	金久分館	岡山 和子	6月～1月	1・3 土	19:00～	ひとりでは小さな声でも、皆で合わせれば大きな歌に！笑顔で練習。 ※費用…2,000円	60
大正琴	金久分館	久 修子	6月～1月	1・3 火	14:00～	大正琴の基礎に特に力を入れ、奄美の歌も勉強します。大正琴持参 ※費用…約1,000円（弦や部品等修理費用）	25
誰にでも吹ける ハーモニカ	金久分館	池田 哲弥	6月～1月	1・3 火	18:00～	ハーモニカの基礎練習。 ※費用…4,500円程度（ハーモニカ購入の場合）	30

【舞踊・体操】

講座名	会場	講師	受講期間	曜日	開始時間	内容	定員
いきいき健康	四谷分館	竹山 菊乃	6月~1月	1・3 土	14:00~	健康体操、レクリエーションダンス、民謡踊り等。練習時に体操用具として洋タオルとペットボトルを持参。※費用…なし	40
レクリエーションダンス	伊津部分館	赤塚 リエ子	6月~1月	2・4 水	14:00~	レクリエーションダンス教室 ※費用…なし	30
ディスコダンス	金久分館	中 直美	6月~9月	2・4 火	14:00~	懐かしいディスコの曲でいろんなダンスステップを楽しみます。	20
琉球舞踊	金久分館	山元 孝子	6月~1月	2・4 金	19:00~	初心者にも踊れる琉球舞踊で、楽しい時間を過ごしましょう。 ※費用…年額約1,000円(踊る曲目によって変わります)祝舞用扇子3,000円	20
日本舞踊	金久分館	東向 朋子	6月~1月	1・3 木	14:00~	日本舞踊の基礎練習。舞踊の楽しさにふれてみませんか? ※費用…年額約5,000円(扇子代他)希望者のみ	20
日本舞踊	伊津部分館	濱井 真寿美	6月~1月	2・4 水	19:00~	民謡・音頭物・日本舞踊の基礎。練習時、着物又は浴衣等着用。 ※費用…約2,000円~(扇子代他)希望者のみ	20
奄美の新民謡舞踊	金久分館	石神 京子	10月~1月	2・4 月	14:00~	輪になって、奄美の新民謡で楽しく踊りましょう。※費用…なし	10
フラダンス	金久分館	仲山 イクエ	6月~1月	1・3 土	14:00~	健康で、心豊かに素敵に年を重ねていけるように楽しく踊りましょう。 ※費用…年額約10,000円(衣装代)	35
フラダンス	四谷分館	猪股 徳子	6月~1月	2・4 水	19:00~	受講生の和を大切に、心身共に明るく踊りましょう。スカート+Tシャツ等必ず着用 ※費用…年額10,000円~	35
社交ダンス	伊津部分館	野崎 晃弘	6月~1月	1・3 水	19:00~	初心者対象。社交ダンスステップ ※費用…なし	30
フォークダンス	伊津部分館	東條 桂子	6月~1月	2・4 土	14:00~	軽やかなステップで基礎から楽しむ。※費用…3,000円~(シューズ代等)	35
少林寺気功	四谷分館	中村 宣規	6月~1月	1・3 水	19:00~	老若男女問わず、簡単な基礎気功の型を学び健康増進を図る。 ※費用…練功服代等 約10,000円(希望者のみ)	50
少林武術ダイエット	四谷分館	中村 宣規	6月~1月	2・4 金	19:00~	基礎的な少林武術の型や気功の練習を通して、日頃の運動不足を解消し、シェイプアップと健康増進を図る。※費用…練功服代等 約10,000円(希望者のみ)	20
太極拳	伊津部分館	山田 美和子	6月~1月	2・4 木	19:00~	練功18法、24式前半(1~12) 練習時、水分・シューズ持参 ※費用…2,500円~(Tシャツ代等)	30

【手芸・アート・料理】

講座名	会場	講師	受講期間	曜日	開始時間	内容	定員
洋裁	名瀬公民館	平 元恵	10月~1月	2・4 火	14:00~	洋裁のしかた ※費用…材料各自準備(実費)	25
編み物	金久分館	久保 千恵子	6月~1月	1・3 金	14:00~	初心者から上級者まで楽しく学びます。※費用…材料各自準備(実費)	30
パッチワーク	金久分館	藤山 泰代	6月~1月	2・4 木	14:00~	手作り生活雑貨、小物、バッグ、タペストリー ※費用…年額11,000円~	40
籐工芸	伊津部分館	有田 傳子	6月~1月	2・4 水	10:00~	誰でも簡単にできます。メジャー、筆記具、はさみ、霧吹き持参 ※費用…年額約10,000円(実費)	30
島ハーブのクラフト	名瀬公民館	西 奈美	10月~1月	2・4 土	14:00~	島に自生するハーブ等を使ったクラフトや、アロマセラピー。 ※費用…年額約16,000円(材料費 前期8,000円、後期8,000円)	20
色を楽しむ型染め	金久分館	林 花穂	6月~1月	第4 土	10:00~	筆と型を使った型染め。小学3年生~ ※費用…染色代毎回1000円・素材は講師から購入500円~または持込可	15
ブリザーブドフラワーアレンジメント	金久分館	松本 和代	10月~1月	2・4 日	14:00~	季節の作品(クリスマスリース、お正月飾り等) 費用: 毎回2,500円~3,000円	10
創作島料理	金久分館	川田 美智代	6月~1月	1・3 水	10:00~	島の食材を使った郷土料理や創作料理。 ※費用…毎回1,000円(材料代として)。	20 20
男の料理	四谷分館	戸村 昇	6月~1月	第2 日	14:00~	料理の基本を学びます。 ※材料費…8,000円(全8回分) 10月は第3日曜実施予定	10

住用地区

【住用地区で行われる講座】

■受付時間:

平成28年4月8日(金)~28日(木)
午前9時~午後5時

住用公民館

■受付場所: 住用公民館

■申込方法: 公民館にある申込用紙にご記入して提出ください。

※電話による受付は、一切いたしません。
※申込は定員になり次第締め切らせて

いただきます。

■受講料: 2講座まで1,020円
あと1講座につき510円

(ただし、中学生以下は無料)

※申込の際は釣銭の出ないようにお願いします。

講座名	定員	曜日	時間	学習内容(年間材料費)	講師
ハンドメイド	10	第2・4土	14:00~16:00	初心者向けの小物作り	根岸 和美
パッチワーク	20	第1・3土	13:30~15:30	パッチワーク基礎	渡辺 寿子
コーラス(初級)	20	第1・3月	19:30~21:30	初心者大歓迎!	久野 睦子 村田 孝史
コーラス(中級)	20	第2・4月	19:30~21:30	余暇を利用して合唱の楽しさを知る	
太極拳	20	第1・3水	19:00~21:00	太極拳の基礎練習	昇 広義
ステップリーボック	20	第2・4水	19:00~21:00	リーボック体操の基礎練習	宇井ひろ子
茶道	20	第2・4土	14:00~16:00	茶道の基礎練習	碓 和代
レクダンス	20	第2・4木	19:00~21:00	音楽に合わせて楽しく体を動かし健康づくり	泉 一

■経費: 教材費、材料費等は自己負担になります。

■お知らせ: 日程等については、講師の都合により変更になる場合がありますのであらかじめご了承ください。

■お問い合わせ先:
住用公民館(西仲間65)

TEL 0997-69-2111
(内線2504)

笠利地区

～学ぶ喜び、できる嬉しさ、出会う楽しみで意識が変わり、行動する～

笠利公民館

講座名	定員	曜日	時間	学習内容(年間材料費)	講師
生花	15	第2.4火	14:00～	生け花の知識・生け方実習	松元 トミ
詩吟	20	第2.4土	14:00～	詩吟の基礎	平江 照道
社交ダンス	25	第2.4火	19:30～	趣味・余暇を生かした学習	寺園美智子
コーラス絆	40	第1.3水	14:00～	余暇を通して合唱の楽しさを体験する	久野 睦子 藤田 潤子
前田三味線	30	第1.3火	19:30～	三味線の弾き方	前田 和郎
前田民謡	30	第2.4火	19:30～	三味線の弾き方、島唄の唄い方	前田 和郎
書道(1)	25	第1.2土	9:30～	基本運筆から創作まで	豊田 久夫
書道(2)	30	第1.3水	19:30～	毛筆書写技能の向上	隈元 俊郎
手話	15	第1.3木	19:30～	手話の初歩から	池田 幸雄 緑川 晴美
パッチワーク	40	第1.3火	9:30～	初歩からの講義・実習	山下美枝子
島唄(かさ節)	40	第1.3木	19:30～	趣味・余暇を生かした島唄の学習	川畑美穂子 久保 文雄
編物	15	第2.4金	9:30～	編み物の理論と技能	山口 京子
着付け	25	第1.3水	19:30～	一人で着物を着けて、帯が結べるまで	榮 夏代
レクダンス	30	第1.3水	19:30～	楽しく踊りながら生活をエンジョイ	泉 一
森山民謡(一般)	30	第1.3火	19:30～	趣味の島唄学習・後継者の育成	森山ユリ子 本田 栄雄
森山民謡(少年少女)(☆)	20	第2.4金	19:30～	趣味の島唄学習・後継者の育成	森山ユリ子 肥後 芳郎
奄美歌謡(新民謡)	50	第2.4月	19:30～	趣味・余暇を生かした新民謡の学習	久永美智子
ソフトエアロビクス	30	第1.3金	19:30～	リズムに合わせて楽しく身体を動かして健康増進	白畑 美香
日本舞踊新民謡	15	第2.4水	19:30～	誰でも踊れる舞踊の基本練習	柿 光代
フラダンス(2年以下)	30	第2.4金	19:00～	フラ・アロハの心を大切に、明るく楽しいレッスンを	泉 香子
フラダンス(3年以上)	40		20:00～		
少林寺気功	50	第2.4木	19:00～	簡単な型の練習から、老若男女を問わず健康増進を図る。	中村 宣規
手織り	20	第2.4月	9:30～	趣味・余暇を生かした手織りの学習	廣田美代子
奄美ものづくり	20	第2水	14:00～	奄美の自然素材で手づくり物づくり	安田 謙志
天体観察(☆)	50	8月12日	19:30～	親子による星空の観察	自然の家講師
夏季休業 児童生徒習字(☆)	30	5日間		児童生徒の書写技術の向上	隈元 俊郎 里 タカ子

分散講座

講座名	定員	曜日	時間	学習内容(年間材料費)	講師
笠利編物	15	第2.4金	14:00～	編み物の理論と技能	隈元 和子
茶道	15	第1.3金	14:00～	お茶の基本と動作の実習	大山レイ子
佐仁郷土芸能(☆)	30	第2.4土	19:00～	地区の伝統芸能の学習と後継者の育成	前田 和郎
赤木名校区 八月踊唄(☆)	30	第1.3月	20:00～	八月踊りと唄の保存・後継者の育成	平田 博三
藍染め	25	第2.4火	9:30～	趣味・余暇を生かした学習	花山いつみ
万屋八月踊唄(☆)	20	第2.4火	20:00～	八月踊りと唄の保存・後継者の育成	白内 慶治
大笠利わらびえ 島唄(☆)	40	毎週土	20:00～	文化の継承・後継者育成	中村 武廣
宇宿郷土芸能(☆)	30	第2.4水	19:30～	伝統芸能の伝授・後継者の育成	前田 篤夫

奄美文化センター

【奄美文化センターで行われる講座】

■受付期間：平成28年4月11日(月)～4月28日(木) 午前9時～午後5時

■受付場所：奄美文化センター

■申込方法：所定の申込用紙にご記入の上、奄美文化センターへお申込みください。電話による受付はいたしません。

■受講料：1講座1,540円(年額)(経費・教材費などは自己負担となります)

■お問い合わせ先：奄美文化センター ☎54-1211

講座名	定員	曜日	時間	学習内容(年間材料費)	講師
絵画(水彩)	30	第2・4日	19:00～	基礎デッサン、水彩画初歩	岬 眞晃
絵画(油彩)	30	第2・4日	13:30～	初心者を対象に鉛筆デッサンから油彩制作まで3年を1工程とします。	畠 理弘
初心者のための茶道	30	第2・4日	18:00～	茶道の基礎・実践	安原 てつ子 吉田 和代
書道	30	第1・3日	14:00～	書道の入門・基礎	小山 敦子

【笠利地区で行われる講座】

■申込期間

平成28年4月8日(金)～22日(金) 午前9時～午後5時

■申込手続 受講申込書に受講希望講座名など必要事項を記入し、下記の受講料を添えて、直接、奄美市笠利公民館に申し込んでください。

■年間受講料

○1人2講座まで1,020円。あと1講座につき510円。(つり銭が出ないようお願いします。)

ただし、中学生以下は免除です。

○分散講座の伝統芸能の保存、後継者育成の講座は受講料免除です。(分散講座の代表の方に申し込んでください。)

(☆)印の講座が受講料免除です。

■受講資格 原則として奄美市内に居住する者及び勤務する成年。

※お願い

○講座の学期は1年間です。毎年、受講手続きをお取りください。

○申込書と受講料を添えて事務所へ納めてください。

○募集の結果10人に満たない講座は開講しない場合があります。

○テキストや実習に使う材料費は自己負担です。

(講座に関する行事の保険は笠利公民館で加入しています。)

○講座の日程、内容は、講師の都合等により変更されることがあります。

○講座の申込みは、定員になり次第締め切らせていただきます。

○申込期間後の受付は、いたしません。

○電話による受付は、いたしません。

■【お問い合わせ先】

奄美市笠利公民館 ☎63-1242

市役所別館等の移転についてのお知らせ

本庁舎建設事業に伴い、平成28年4月から5月にかけて、市役所別館に配置の部署と、本庁舎に配置の一部の部署が港町仮庁舎（旧ふれあいクリニック）へ移転することになります。

○港町仮庁舎の概要

- ・所在地：奄美市名瀬港町13-1
- ・移転する課・局

■仮庁舎1階

市民協働推進課、消費生活センター、選挙管理委員会、監査事務局

■仮庁舎2階

教育委員会事務局、袖観光課、商水情報課

併せて、市役所第3別館の高齢者福祉課は、本庁4階の商工観光部跡に移転いたします。

なお、新庁舎の建設計画等は、奄美市のホームページをご覧ください。市役所企画調整課までお問い合わせください。

皆様には大変ご迷惑をおかけいたしますが、ご理解とご協力をよろしくお願いいたします。

※移転後も、各部署の電話は、これまでの番号が引き続き使用できます。

【お問い合わせ先】奄美市企画調整課 庁舎建設推進室 ☎ 0997-52-1111（内線1329）



平成28年度 飼い猫の避妊・去勢に対する助成について（お知らせ）

飼い猫の避妊・去勢手術を予定されている方に対し、下記のとおり費用の一部を助成いたします。



【申込みできる人】

奄美市民で、奄美市に飼い猫登録されている猫の手術をされる方で、市税等の滞納のない方

【申込み期間】平成28年4月1日（金）から

【対象】おおそ生後6か月以上の飼い猫（獣医師が手術可能と認めた飼い猫）

【助成額】オス 5,000円/匹、メス 10,000円/匹

※予定頭数（予算限度額）に達した時点で受付を終了いたしますので、ご了承ください。

また、手術後の助成申請は受けられません。

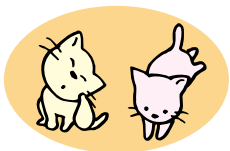

その他申込みについての問い合わせは、下記までお願いします。

【お問い合わせ・申込み先】

名瀬総合支所 環境対策課 ☎ 52-1111（内線1241）

住用総合支所 市民福祉課 ☎ 69-2111（内線2301）

笠利総合支所 市民課 ☎ 63-1111（内線3041）

飼い猫の登録はお済みでしょうか？

奄美市では「飼い猫の適正な飼養及び管理に関する条例」に基づき、飼い猫の登録が義務付けられています。



新しく引っ越しされてきた方や、子猫が生まれたり、猫を譲り受けたりした方は、登録手続きをされますようお願いいたします。

飼っている動物を捨てる事は犯罪です！どうしても飼えない事情のある方は、保健所へご相談ください。

飼い猫に愛情と責任をもって！！

有料広告

学校法人 日章学園 奄美看護福祉専門学校

この学校には、あなたが変わるチャンスがある!!



医療秘書学科 調理師養成学科 こども・かいご福祉学科 看護学科
奄美市と本校によるコラボ支援制度があります!!

学校見学・進学相談 随時受付中!!

〒894-0771 鹿児島県奄美市名瀬小浜338-2 TEL 0120-549-181
http://www.amakan.ac.jp/ E-mail amami@amakan.ac.jp

住用地区4月行事予定

日	行事名	開始	場所
4/2 (土)	資源ごみ分別収集 (ペットボトル)		住用町内全域
4/4 (月)	し尿汲み取り		市・戸玉・山間
4/5 (火)	し尿汲み取り		役勝・西仲間・石原
4/6 (水)	各小・中学校入学式	10:00	各学校体育館
4/7 (木)	し尿汲み取り		見里・東仲間・川内
4/8 (金)	定例囑託委員会	10:00	住用支所 3階大会議室
	住用地区生涯学習講座 申込受付(～28日)	9:00	住用公民館
	し尿汲み取り		摺勝・城・和瀬
4/10 (日)	サン奄美朝市	8:30	サン奄美前
4/12 (火)	のびのび体操教室	9:00	住用の園
4/13 (水)	古紙類分別収集 (新聞紙・ダンボール)		住用町内全域
	住用健康教室 「うちうみ教室」	9:30	奄美体験交流館
	住用健康教室 「セイシカ教室」	14:00	西仲間公民館
4/15 (金)	住用健康教室 「サネバナ教室」	9:30	市公民館
4/16 (土)	資源ごみ分別収集 (ビン)		住用町内全域
	奄美市地域女性団体連 絡協議会住用支部総会	10:00	住用公民館
	青少年健全育成の日		
4/17 (日)	家庭の日・市民清掃の日		
4/19 (火)	乳幼児健診・乳幼児歯 科健診	13:00	住用総合支所 3階大会議室
	のびのび体操教室	9:00	住用の園
4/20 (水)	住用健康教室 「山間いきいき運動教室」	9:30	山間体育館
4/22 (金)	住用地区スポーツ少年 団登録事務説明会及び 総会	18:00	住用総合支所 3階会議室
4/26 (火)	集合徴収	9:00	住用町内全域
	のびのび体操教室	9:00	住用の園
	住用地区子ども会育成 連絡協議会総会	18:00	住用総合支所 3階会議室
4/27 (水)	古紙類分別収集 (雑誌・その他紙類)		住用町内全域
	住用健康教室 「うちうみ教室」	9:30	奄美体験交流館
5/2 (月)	定例囑託委員会	10:00	住用支所 3階大会議室
5/3 (火)	のびのび体操教室	9:00	住用の園

【燃やせるごみ・燃やせないごみの収集日(住用地区)】

- ・燃やせるごみ…毎週火曜日・金曜日
- ・燃やせないごみ…4/6(水)・4/20(水)・5/4(水)

※ごみ出しは8時30分までに収集場所へ

4月から、古紙類分別収集のルールが変更になりました。詳しくは6ページをご覧ください。



マダイ稚魚放流

すみよう漁業集落(諏訪原清高代表)は、離島漁業再生交付金を活用したマダイの放流事業を2月18日(木)に開催しました。この日は、市(いち)小中学校の児童生徒や職員、行政関係者、約20名が参加。

参加者は、市集落の防波堤に集合し、市小中学校の児童生徒がバケツからマダイ稚魚1,000匹を放流しました。



住用町における4月の集合徴収日程について (お知らせとお願い)

4月は、平成27年度課税分の市税(市県民税・固定資産税・軽自動車税)及び国民健康保険税・介護保険料・後期高齢者医療保険料と住宅使用料及び水道使用料などとなっています。

また、過年度滞納分の市税についても当日会場で納めることができますので、市民の皆様のご協力をお願いします。なお、平成28年度の軽自動車税は、4月末に納付書を発送いたしますので、5月の集合徴収日に徴収いたします。

	午前	午後
4月26日(火)	市・戸玉・山間、 川内・東仲間・見里	上役勝・西仲間・石原、 和瀬・城・摺勝

※当日の詳しい徴収時間につきましては、改めて集落の放送等でご案内させていただきます。

笠利総合支所からののお知らせ

青少年交流事業で群馬県みなかみ町を訪問

群馬県みなかみ町との青少年交流事業が、2月11日から15日までの4泊5日の日程で行われ、町内の小学5・6年生10名が参加しました。

雪の降らない笠利町と海のないみなかみ町との交流事業は、夏にみなかみ町の児童を受け入れ、冬に笠利の児童がみなかみ町を訪れます。

環境・習慣・文化の違いを学びながら過ごす5日間は、家族の元を離れて過ごす児童たちにとって様々な挑戦がありました。

歓迎式では、みなかみ町のお友達と半年ぶりの再会に照れているようでした。

雪遊びやスキー体験を思う存分に楽しみ、充実した5日間になったようです。

また、5日間のホームステイということもあり、ホームステイ先の家族と深い交流が図られ思い出に残る、大変素晴らしい経験になりました。



屋仁たあまんまつり

2月14日(日)に、奄美市紡ぐきよらの郷事業の一環として、第2回たあまんまつりが屋仁まんてん市場で開催されました。

当日は、たあまん(田イモ)・くわり(田イモの茎)の加工販売や、ゲーム・じゃんけん大会等が行われ、会場は多くの人で賑わいました。

「屋仁たあまん」は奄美市一集落1ブランドに認定されています。



笠利地区スポーツ少年団平成27年度かさりニック卒業記念バレーボール競技・卒業記念野球競技

2月20日(土)と2月27日(土)に、奄美市笠利地区スポーツ少年団主催の「お別れバレーボール大会」・「卒業記念野球大会」が行われました。

バレーボールには、A級6チーム・B級3チーム、野球には2チームが出場。試合を通して親睦を深めました。



バレーボール優勝
屋仁A・Bチーム

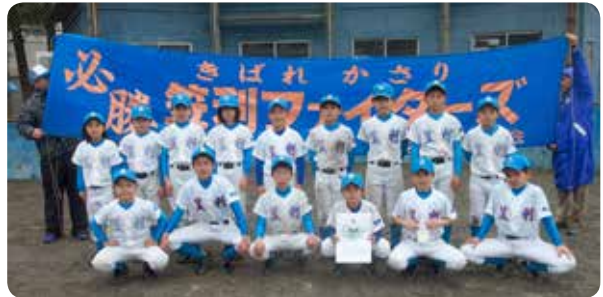

野球優勝
笠利ファイターズ

試合結果

【バレーボールA級】 【バレーボールB級】

優勝 屋仁A

優勝 屋仁B

二位 節田

二位 赤木名B

三位 笠利A

【野球】

三位 赤木名A

優勝 笠利ファイターズ

二位 赤木名チャレンジャーズ

平成27年度笠利生涯学習講座合同閉講式

平成27年度の生涯学習講座合同閉講式が、2月21日(日)に笠利農村環境改善センターで開催されました。

閉講式では、舞台発表や作品展示で学習の成果を披露しました。



笠利地区4月行事予定

日	行事名	開始	終了	場所
4/4 (月)	介護予防はつらつ教室 (中金久)	14:00		中金久学舎
4/5 (火)	介護予防はつらつ教室 (外金久)	14:00		外金久学舎
	介護予防はつらつ教室 (崎原)	13:30		崎原公民館
4/6 (水)	介護予防はつらつ教室 (節田)	14:00		節田生活館
	介護予防はつらつ教室 (喜瀬1区)	14:00		喜瀬1区公民館
4/7 (木)	小・中学校入学式			各小・中体育館
	介護予防はつらつ教室 (笠利1区)	14:00		笠利保健福祉館
4/8 (金)	大島北高入学式			大島北高体育館
	介護予防はつらつ教室 (喜瀬3区)	14:00		喜瀬3区集落会3Dエディター
4/11 (月)	笠利地区生涯学習講座応募受付	9:00	17:00	笠利公民館 (~22日まで)
	笠利地区スポ少役員会	18:30	20:00	笠利総合支所3階会議室
4/12 (火)	母子相談「たんぼぼクラブ」	10:00	12:00	ふれ愛の郷：多目的ホール
	赤木名小学校附属幼稚園入園式	10:00	12:00	赤木名小学校附属幼稚園
	介護予防はつらつ教室 (佐仁)	13:30		佐仁保健福祉館
4/13 (水)	介護予防はつらつ教室 (用安)	14:00		用安保健福祉館
	精神デイケア「ふれ愛会」	10:00	13:00	ふれ愛の郷：多目的ホール
4/15 (金)	介護予防はつらつ教室 (万屋)	13:30		万屋生活館
	笠利地区スポ少登録事務説明会及び総会	18:30	20:00	笠利総合支所3階会議室
4/18 (月)	奄美市地域女性団体連絡協議会笠利支部総会	19:00	21:00	笠利農村環境改善センター
4/19 (火)	介護予防はつらつ教室 (宇宿)	14:00		宇宿生活館
4/20 (水)	笠利地区子連役員会・総会	18:30	20:00	笠利総合支所3階会議室
	乳幼児健診	12:30	15:30	ふれ愛の郷：多目的ホール
	介護予防はつらつ教室 (屋仁)	14:00		屋仁地区振興センター
	介護予防はつらつ教室 (笠利2区)	14:00		大笠利文化センター
4/21 (木)	介護予防はつらつ教室 (手花部)	13:30		手花部保健福祉館
	介護予防はつらつ教室 (須野)	13:30		須野生活館
4/22 (金)	介護予防はつらつ教室 (平)	14:00		平公民館
	介護予防はつらつ教室 (里)	14:00		里学舎
4/25 (月)	笠利地区体育協合理事会	18:30	20:00	笠利総合支所3階会議室
	介護予防はつらつ教室 (用)	14:00		用体験交流館
4/26 (火)	介護予防はつらつ教室 (笠利3区)	14:00		金久公民館
	介護予防はつらつ教室 (打田原・前肥田)	13:30		打田原集会場
4/27 (水)	精神デイケア「ふれ愛会」	10:00	13:00	ふれ愛の郷：多目的ホール
	介護予防はつらつ教室 (川上)	13:30		川上公民館
	介護予防はつらつ教室 (城間)	14:00		城間生活館
	介護予防はつらつ教室 (土浜)	14:00		土浜公民館

～大島北高から～

No.195

ふるさとへの学舎



【平川同窓会長へ、誓いの言葉】

◆同窓会入会式・表彰伝達式：2月29日(月)
卒業式に先駆けて、3年生の同窓会入会式と表彰伝達式が行われました。代表の普通科3年朝山敬太君が誓いの言葉を述べ、晴れて前田ヶ丘同窓会の一員となりました。これか

ら、OBとして北高を見守り、盛り上げていってくださることでしよう。
また、皆勤賞を始めとする各賞の授賞式も行われ、それぞれ三年間の成果を両手でしっかりと受け取っていました。

◆第47回卒業式…3月1日(火)

3月1日、第47回卒業式が厳かな雰囲気で行われました。



【各賞の表彰】

保護者、来賓の方々、全職員そして全ての在校生に見守られながら、普通科29名・情報処理科16名、計45名が飯伏良広校長から一人ずつ卒業証書を手渡され、感動的な式となりました。校長式辞では、「播かれた所



【全員笑顔で卒業！おめでとう！！】

で咲きなさい」という言葉をはなむけとして、自分が置かれた環境で、周りと同じユニークなシヨンをとりながら、力強く生きていって欲しい。」というメッセージがありました。
一人一人がしっかりと自分の意思で行動できるように成長した、素晴らしい学年でした。これから、それぞれの活躍の場が才能が開くことを祈っています！

◆普通救命講習会…3月2日(水)

笠利消防分署から3名の講師を迎え、応急手当の重要性について学び、正しい技術を習得する目的で、1年生対象の普通



【心肺蘇生、がんばっています】

救命講習会が行われました。生徒達は皆、熱心に話を聞き、その後グループごとにそれぞれ心肺蘇生法の実技を行いました。実技指導も丁寧にしていただき、生徒達一人一人の技術と意識が高まったのではないかと思います。



アヤビキ日記

「クジラが見えた！」

奄美海洋展示館 TEL 55-6000



【ザトウクジラ (撮影 興克樹)】

毎年、1〜4月始めにかけて、繁殖のため南の海へ回遊するザトウクジラが奄美沖に姿を現します。今年は2・3月に、東京海洋大学の大学院生が大浜沖に現れるクジラの調査を行いました。大浜海岸へ降りてくる坂の途中、

2年前の4月始め頃、開館前に二階の展望テラスの掃除をしている時でした。とても天気の良い朝で、波ひとつない穏やかな海に目をやると、リーフの際あたりで、黒い大きなものがうねるよつに動くのが見えました。「クジラだー」と思った瞬間に、潮が吹き上がりました。陸からかなり近くを泳いでいるらしく、二つに分かれた尾びれが海上に上がり、また潜っていくのを、はつきりと見ることができました。初めて見た雄大なクジラの姿は、今でも鮮やかに覚えています。

クジラが現れると、展示館に連絡が入り、お客さんたちと一緒に、二階の展望テラスで双眼鏡を手にその姿を探しました。ザトウクジラは身体の大きさは約14メートル、体重は40トンほどにもなるそうです。これだけ大きいので、かなり沖を泳いでいても姿を見ることができません。吹き上げた潮は肉眼でも確認することができ、みんなで歓声をあげました。



【展望台での調査の様子】

見晴らし駐車場から徒歩2分ほどの場所に、かなり広い範囲の海を見渡すことができる展望台があります。そこから、クジラが現れた方角や、測量の器具を使って計測した距離を記録するそうです。

墓地に関する相談Q&A

Q1) 土葬された父の遺骨を火葬する場合、どのような手続きが必要でしょうか。

(A) 墓地埋葬法等に関する法律によると、改葬手続については「改葬に係るものにあつては、死体又は焼骨の現に存する地の市町村が交付する」また、埋蔵については、「墓地、納骨堂の管理者は改葬許可証、火葬許可証を受理した後でない」と埋蔵又は焼骨の埋蔵は行ってはいけません。

遺骨を火葬する場合は、遺骨の埋蔵されている場所の市町村で改葬手続(埋蔵証明は、集落墓地については区長が証明。墓地管理者がいない墓地については親族で証明)を行った後、斎場(火葬場)の使用手続きを行う必要があります。

Q2) 現在、永田市有墓地を利用しています。将来、墓をみる人がいないので墓仕舞いをしたいのですが、どのような手続きが必要でしょうか。

(A) 墓仕舞いをするという事は、改葬(遺骨を他の墳墓に移すこと)になるため、市役所の市民課で「改葬許可申請」の手続きが必要です。その後、移転先の墓地管理者等に遺骨と一緒に改葬許可証を提出します。最後に環境対策課へ墓地の「返還届」を出して墓石の撤去をする手続きが必要です。

将来、お墓の継承者等がない場合は、永代供養ができる納骨堂等(民法法人経営)もあるので事前に相談しておくことも必要です。

【お問い合わせ先】

- 〔名瀬〕 環境対策課 墓地対策室 TEL 52-1111 (内線 1245)
- 〔住用〕 市民福祉課 市民サービス係 TEL 69-2111 (内線 2102)
- 〔笠利〕 市民課 市民サービス係 TEL 63-1111 (内線 3024)



*****奄美少年自然の家事業案内*****

チャレンジキャンプ春

テント泊や野外炊さんなどのアウトドア活動にチャレンジしてみませんか。

期日：平成28年4月23日(土)～4月24日(日)(1泊2日)

時間：【受付】23日(土)9時00分～9時20分

【解散】24日(日)15時30分頃

対象：小学4年生から中学3年生までの48人(先着順)
(高校生はボランティアスタッフとして募集)

申込方法：電話またはFAXによる申し込み
(受付時間8時30分～17時00分)

申込期間：4月8日(金)～4月17日(日)
(定員になり次第締め切ります。)

活動内容：テント設営、さとうきび植付け、野外炊さん、スターウォッチング等

スターウォッチング「春の星空」

春の星座や木星と一緒に眺めてみませんか。

期日：平成28年4月23日(土)

時間：19時30分～20時30分

(受付19時00分～)

(雨天・曇天時も実施します。)

対象：どなたでも参加できます。

(事前申込不要、中学生以下保護者同伴)

活動内容：春の星座や木星の話、天体望遠鏡による木星などの観察、天体ドーム見学等



問い合わせ・申込先： 県立奄美少年自然の家

TEL 0997-53-1032 FAX 0997-53-1033

詳しくは、奄美少年自然の家ホームページを御覧ください。

「奄美市だより・ラジオ版」をあまみエフエムで放送しています！(月・土は朝・昼・晩、日は昼・晩)FMラジオで77.7MHzをお聞きください。

自治会づくりのお手伝いをいたします (自治会づくり事業補助金、行政協力員制度のお知らせ)

本市では、名瀬地区の特に市街地において、自治会がない又はかつてはあったが現在休止している地域が多く存在します。このような地域では、

- 街灯がなくて暗い
- ゴミ集積所にゴミが散乱している
- 災害時など、いざというときの隣近所の助け合いが困難

などの問題が起きているところもあります。

そこで本市では、このような地域において自治会をつくる支援として、主に下記2つの制度があります。

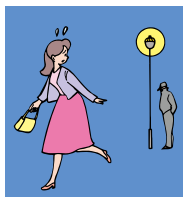

1. 自治会づくり事業補助金

自治会づくりに必要な経費を、50万円を上限に助成します。また、奄美市の職員が、自治会をつくるための会合の準備のお手伝いをしたり、自治会規約やその他書類づくりなどのお手伝いをいたします。

【助成対象経費の例】

- ・街灯の設置費用
- ・会合をする際の会場借上料
- ・お茶菓子等の食糧費（※上限あり）
- ・自治会の事務に必要なパソコンやプリンターなどの購入費用
- ・掲示板などの広報用備品や事務用品の購入費用 など

2. 行政協力員制度（名瀬地区）

市民への行政情報の周知、地域内の防災・見守りを通じた安全安心な地域づくりを目的として、自治会がある地域では自治会区域ごとに、自治会がない地域では一定の区域で5人以上の推薦があった方を、行政協力員として市長が委嘱して活動していただいています。この行政協力員には毎月報酬が支払われます。



今後、行政協力員の方を中心にして自治会づくりにつなげていくため、自治会のない地域において行政協力員を積極的に委嘱していきたいと考えております。自治会づくり事業と併せてご利用ください。

自治会がない又はかつてはあったが現在休止している地域にお住まいの皆さん、これを機会に自治会をつくってみませんか。

まずはお気軽に市民協働推進課にご相談ください。

【お問い合わせ先】 奄美市 市民協働推進課 市民協働係

Tel 0997-52-1111（内線 1737）

国勢調査 人口予想クイズ 2015 結果発表!!



奄美市だより平成27年8月号にて掲載いたしました、人口予想クイズの結果を発表いたします。

- 1等賞（図書カード1万円分 1名） 當 光二 様（予想人口 43,456人）
2等賞（図書カード5千円分 2名） アンティママ 様（予想人口 43,900人）
ショコラ 様（予想人口 44,500人）

ご当選の方々、おめでとうございます。なお、今回の調査における奄美市の人口は、43,184人（速報値）となり、5年前の調査と比べ2,937人の減となりました。

市民の皆様、国勢調査へのご協力、誠にありがとうございました。

名瀬公民館 新着図書案内

【名瀬公民館～お知らせ～】

移転に伴う図書整理のため、名瀬公民館での図書サービスを休止させていただきます。



移転完了まで、図書の貸出は金久・四谷・伊津部分館をご利用ください。

【金久分館】

- *『異類婚姻譚』/ 本谷 有希子
- *『死んでいない者』/ 滝口 悠生
- *『おふとんかけたら』/ かがくい ひろし



・・・ほか

【四谷分館】

- *『午後には陽が当たる場所』/ 菊池 桃子
- *『あ、はるだね』/ ジュリー・フォリアーノ

・・・ほか

【伊津部分館】

- *『年下のセンセイ』/ 中村 航
- *『つまをめとらば』/ 青山 文平

・・・ほか

【移動図書館車】

- *『ねござかな』/ わたなべ ゆういち
- *『ちゅーちゅー』/ 宮西 達也

・・・ほか

《お知らせ》

公民館、各分館の図書室の存在を知っていますか？

利用者カードを作ってください！たくさん本を借りよう！たくさん本を読もう！！



■一般図書・児童図書

..... 10冊 3週間

■雑誌・ビデオ・DVD

.....1週間(ビデオ・DVDは3本まで)



お問い合わせ先：

奄美市名瀬公民館 ☎ 52-1816

<リサイクル情報>

連絡先：市民協働推進課
☎52-1111 (内線1716)

◎譲りますコーナー(新規登録と前回までの登録) H28年3月8日現在

登録番号	品名	規格	希望価格
40	テレビ	東芝レグザ 19型A	10,000円
39	学習机・いす		3,000円

※前回までの登録品

エレキアコースティックギター・アンプ、エレキギター用アンプ、アコースティックギター・ボーカルアンプ、冷蔵庫(単身用)、学習机、本棚、ベビーカー、ソファ、クーラーボックス、フィットネスバイク、VHSビデオデッキ、ダブルベッド、K2ジュニア用インラインスケート、足踏みミシン、イノシシ用ネット、畑用木柱、ベビーカー、脚立
※品物は、市役所にはありません。登録者と直接交渉になります。

◎求めますコーナー

かつお節削り器、草刈機、風呂用湯沸器、釣竿、フィットネスバイク、Windows7バージョンアップ用品、二段ベッド、自転車、ウェイクボード用具、マリンレジャー用具

奄美法律相談センター 無料法律相談

4～5月相談日のお知らせ(派遣相談) ※必ず電話予約が必要です。

- ・4/14(木) 大倉 克大 弁護士(午後1時～4時30分)
- ・4/21(木) 鈴木 穂人 弁護士(午前9時30分～11時30分)
- ・4/28(木) 吉田 稔 弁護士(午前11時～12時・午後1時～3時30分)
- ・5/12(木) 和田 知彦 弁護士(午後1時～4時30分)
- ・5/19(木) 早瀬 弥恵 弁護士(午前9時30分～11時30分)
- ・5/26(木) 梶 晃弘 弁護士(午前11時～12時、午後1時～3時30分)

相談時間はひとり30分間です。

多くの方にご利用していただきたいので、原則ひとり年1回とさせていただきます。



【お問い合わせ・予約先】 市民協働推進課市民生活係



電話：52-1111 (内線1715)

在宅 保健師・助産師・看護師・ 管理栄養士・栄養士さん協力者募集!!



名瀬総合支所では、在宅の上記有資格者を募集しています。
半日程度の時間がとれる方、ご協力をお願いいたします。

なお、ご協力いただいた際は奄美市の規定に基づき謝礼を支給いたします。

～*～*～ 募集内容 ～*～*～

【職種】 保健師・助産師・看護師・管理栄養士・栄養士

【年齢】 平成28年3月31日現在で満65歳未満の方

【業務】 ●乳幼児健診…問診・診察介助など

●特定健診・がん検診・結果報告会…問診・保健指導など

●栄養教室…栄養指導・調理実習など

【募集締切】平成28年4月18日(月)までにご連絡ください。

【連絡先】 奄美市役所 健康増進課

☎52-1111 (内線1142・1144・1145)



寄附 次のみなさまから社会福祉協議会へご寄附をいただきましたので、芳名を記載いたします。

●香典返し(名瀬)

作田 文明様 (有良) 亡 作田 喜美利様
森田 ハズ子様 (大熊町) 亡 森田 敬勇様
林 一重様 (朝仁新町) 亡 林 善威様
東 春子様 (矢之脇町) 亡 東 英治様
●香典返し(住用)
永田 喜一郎様 (山間) 亡 永田 藤江様

●香典返し(笠利)

今畑 美佐男様(用安) 亡 今畑 チエ子様
大石 ミリ子様(笠利3区) 亡 大石 正巳様
泉 芳広様(用) 亡 泉 佳志様

●一般寄附(名瀬・募金箱)

鹿児島県職員生活協同組合 大島病院売店様

●一般寄附(名瀬)

だっこちゃん様
ていだっこ様



三月詠

(新南風俳句会)

天の梅琉球石灰岩を這う

旅人の借景となり車輪梅

生れ島の磯に毅然と天の梅

(狩奄美俳句会)

緋桜や眼下にけぶる名瀬港

ほんわかと割れ目をのぞく董かな

雑草の中に寄り添ひ母子草

緑沢 克彦

徳久 綾子

森 美佐子

赤塚 嘉寛

富山 萬壽喜

福永 加代子



公共施設等 イベントのご案内

※主催者の都合により、日程や開演時間・入場方法等が変更になることがあります。

イベントについてのお問い合わせは、それぞれの主催者へお願いいたします。



※検診日程については、名瀬地区は26ページを、住用・笠利地区は各地区のページをご覧ください。

■鹿児島県奄美パーク イベントのご案内

〒894-0504 奄美市笠利町節田1834

奄美パーク・奄美の郷 ☎55-2333 田中一村記念美術館 ☎55-2635

※開園時間 9:00～18:00。（7月・8月は9:00～19:00）。

※4月の休園日は、6日（水）、20日（水）です。

※5月の休園日は、18日（水）です。

日	行事名	開始	終了	入場料
4/1（金）	大島紬の伝統・創作デザイン展 開催中 ～4月17日（日）16時まで	9:00	18:00	無料
5/1（日）	前畑省三展～琉球弧の祈り～ ～5月22日（日）16時まで	9:00	18:00	無料
5/3（火）	ゴールデンウィーク しまうたミニライブ （第1部 13:30～14:00、第2部 15:30～16:00）	13:30	16:00	無料
5/4（水）	ゴールデンウィーク しまうたミニライブ （第1部 13:30～14:00、第2部 15:30～16:00）	13:30	16:00	無料
5/5（木）	第10回奄美パークわらべシマ唄大会 ※高校生以下は有料ゾーンの観覧料無料です。	9:30		無料

■奄美文化センター（奄美振興会館）催物のご案内

〒894-0036 奄美市名瀬長浜町517番地 奄美振興会館 ☎54-1211 ☎52-6852

日	行事名	開始時刻	料金等	主催
4/3（日）	ぬ～でん市（一万人広場）	9:00～12:00	出店料 500円	わきゃ島リユース (53-8121: 田畑)
4/6（水）	奄美市立金久中学校入学式	受付 13:30 開式 14:30	関係者	奄美市立金久中学校 (52-0738)
4/8（金）	平成28年度奄美市 転入教職員合同着任式	開式 15:30	関係者	奄美市教育委員会学校教育課 (52-1111 内線 1724)
4/10（日）	元気が出る筋肉エンターテイメント ハッスルマッスル奄美公演	昼:12:15 開演 夜:16:45 開演	大人 3,500円 小中高生 2,500円 (当日500円増し)	ハッスルマッスル公演窓口 (050-3441-1792)
4/16（土）	平成28年度 教育講演会 「いのち」の輝き～愛和の家庭を創るために～	受付 13:00 開演 14:00	500円	家庭倫理の会奄美 (58-5523)
4/17（日）	フリーマーケット（一万人広場）	9:00～15:00	出店料:個人 500円 団体 2,000円	名瀬フリーマーケット市民の会 (090-3662-0110: 西)
4/30（土）	徳永ゆうき&城 南海 奄美大島帰郷コンサート in 名瀬	開場 17:00 開演 18:00	2,500円	瀬戸内ケーブルテレビ(株) (0997-72-3543)
5/1（日）	ぬ～でん市（一万人広場）	9:00～12:00	出店料 500円	わきゃ島リユース (53-8121: 田畑)

【お詫び】奄美市だより3月号「奄美文化センター（奄美振興会館）催物のご案内」におきまして、3月13日（日）開催で掲載しておりました「奄美ユースウインドバンド 第8回スプリングコンサート」について、印刷後に日程が3月12日（土）に変更になったとの連絡がありました。紙面の修正が間に合わず、誤った日程が掲載されてしまい、皆様にご迷惑をおかけしましたことを、お詫びいたします。

■奄美市 AiAi ひろば イベント予定表

〒894-0027 奄美市名瀬末広町14-10 ☎52-1778

日	行事名	時間	料金	主催
4/2（土）	AiAi フリーマーケット	9:00～13:00	無料	柿まちづくり奄美（69-3432）（限定受付8組まで）
4/3（日）	映画上映会 “天使にアイム・ファイン”	① 13:30～15:30 ② 16:00～18:00 ③ 18:45～20:45	大人 1,400円 小人 800円	090-3070-5437, 090-1444-5826（野崎）
4/5（火）	映画上映会（2回目・3回目）	18:30～20:30	大人 1,400円 小人 800円	090-3070-5437, 090-1444-5826（野崎）
4/7（木）	“天使にアイム・ファイン”			
4/13（水）	ねっせんきゃきばろう会 （男性体操教室）	13:30～16:00	100円	名瀬地域包括支援センター（55-1165）
4/15（金）	すきすき細デー	10:00～11:30	無料	奄美市紬観光課 52-1111（内線 1437）
4/16（土）	開発基金“よろず経営セミナー” 店舗レイアウトと商品陳列の考え方	10:00～12:00	無料	（独）奄美群島振興開発基金（52-4511）
4/19（火）	フラダンスワークショップ 〈Ka'a na'ale ハナミズキハワイ語 ver.〉	19:00～21:00 （受付: 18:30～）	3,000円	sunset_beach.a1029@i.softbank.jp 070-1250-0108
4/23（土）	あいあいカフェ ミニイベント “お手玉遊び”	14:00～16:00	無料	男女共同参画あまみ会議 52-1111（内線 1737）
4/27（水）	ねっせんきゃきばろう会 （男性体操教室）	13:30～16:00	100円	名瀬地域包括支援センター（55-1165）
4/30（土）	奄美オーケストラ 「ファミリーコンサート」	14:30～16:00	無料	奄美オーケストラ amami.orchestra@gmail.com

市長の主な動き

朝山奄美市長の過去1か月における主な動静を紹介するコーナーです。



奄美看護福祉専門学校卒業式にて（奄美市長賞授与）

月日	動き	場所
2/15 (月)	定例部課長会	3階会議室
2/22 (月)	議会本会議	本会議場
	奄美市農業委員会委員候補者選考会	6階第2委員会室
	臨時部課長会議	3階会議室
	平成28年度当初予算記者会見	応接室
2/23 (火)	JX-ENEOS野球部キャンプ打ち上げパーティー	奄美市
2/24 (水)	海上保安協会臨時役員会・懇親会	奄美市
	奄美ふるさと100人応援団泉二弘明氏「特別講演会」・「交流会」	奄美市
2/25 (木)	群島内各種協議会	奄美市
2/26 (金)	大島地区消防組合議会	6階第2委員会室
	奄美大島地区介護保険一部事務組合議会	6階第2委員会室
	大島農業共済事務組合議会	6階第2委員会室
	大島地区衛生組合議会	6階第2委員会室
2/27 (土)	幹部会	3階会議室
2/28 (日)	平成27年度奄美市まなび・福祉フェスタ	奄美文化センター
	幹部会	3階会議室
2/29 (月)	幹部会	3階会議室
3/1 (火)	第99回奄美空港ターミナルビル(株)取締役会	奄美市
3/2 (水)	消防救急デジタル無線設備運用開始式	名瀬消防署
3/3 (木)	議会本会議	本会議場
3/4 (金)	議会本会議	本会議場
3/5 (土)	平成27年度第19回奄美看護福祉専門学校卒業式	同校
3/6 (日)	平成27年度奄美市名瀬・住用地区生涯学習講座閉講式	奄美文化センター
	奄美地域の国立公園指定・世界自然遺産登録に向けた地域づくり検討会	奄美市
3/7 (月)	議会本会議	本会議場
3/8 (火)	議会本会議	本会議場
3/9 (水)	議会本会議	本会議場
	奄美市防災会議	AiAiひろば

◎お便り紹介◎



れていなかった場合は、お手数ですが環境対策課までお問い合わせください。

■奄美市誕生10周年おめでとうございます。今後も、住み良く豊かな奄美市でありますように。(69歳男性)

■本当に公民館が移転するのですね。我が子どもたちも、高校生のとき、沢山お世話になりましたので、なんだか、さみしい気持ちと感謝のきもちでいっぱいです。新しい移転先でも同じように沢山の中・高生たちが多分お世話になることと思いつつ、お別れなんだと思うと、やはり思い出の場所が一つ消えるのは、つらいですね。(61歳男性)

■タンカンの廃棄作業が終わりました。食べると甘くて、果汁もたっぷりなので、悔しくてなりません。早くミカンコンビエが根絶されて、去年のように、みなさんにお届けできるようになればと思います。(79歳男性)

■毎年3月号に次年度のごみ出しカレンダーが入っているのに今年が入っていません。なぜですか？(49歳男性)

□今年のごみ出しカレンダー(名瀬地区)は今月号(4月号)に折込予定です。名瀬地区の方で、折込ま



(ペンネーム: ゆづくん さん)

たくさんのお便りありがとうございました。



コクトくん

奄美市の人口

(住民基本台帳)

平成28年2月29日現在
世帯数 23,690世帯
人口総数 44,708人
男性 21,252人
女性 23,456人

消防団員募集中!

大島地区消防組合 ☎52-0100

平成28年 火災件数

区分	2月	年計
地区		
名瀬	1	2
笠利	1	2
住用	1	1
合計	3	5

火の用心!

健診日程 名瀬地区 TEL 52-1111

日	行事名	受付開始	受付終了	備考(対象者など)
4/12 (火)	4か月児健診	13:00	13:15	平成27年11/16～平成27年12/15生
4/12 (火)	7か月児相談	9:30	9:45	平成27年8/16～平成27年9/15生
4/22 (金)	1.6歳児健診	13:00	13:15	平成26年10月生
4/21 (木)	3歳児健診	13:00	13:15	平成24年11月生
4/20 (水)	母子健康相談	9:30	11:00	市内に住む親子

※会場は奄美市保健センター(奄美市名瀬井根町1-2)です。

※広報クイズの抽選でコクトくんのピンバッジ(非売品)を10名様にプレゼントしています。

応募方法につきましましては、広報クイズのコーナーをご覧ください。ご応募をお待ちしております。



戸籍の窓

お誕生おめでとう

※保護者の承諾を得た方のみ掲載しています。



氏名	保護者名
(2月届出)	
嘉藤 龍太郎 (りゅうたろう)	悦弘
亀山 太志 (たいし)	佑太
十島 希心 (きこ)	巧
藤枝 琉斗 (りゅうと)	悠貴
久志 愛梨 (あんな)	英世
登山 陽彩 (ひいろ)	慶祐
畠 悠貴 (ゆうき)	雄一
坂元 勇仁 (はやと)	慎弥
近藤 芳之 (よしゆき)	芳道

永吉 遙佳 (はるか)	貴之
富田 翔大 (しょうた)	勝己
里 千嘉 (ちひろ)	慎也
伊地知 正翔 (なおと)	伸介
山下 波音 (はのん)	一
俊岡 珠咲莉 (じゅえり)	慎也
前田 爽 (さや)	匠
徳田 色葉 (いろは)	太郎
國村 美羽 (みう)	秀樹
飯田 大莉 (たいり)	明仁
武 桜矢 (さくや)	佑樹
肥後 葵音 (あおと)	友嘉
恵 みりあ	竜太



「がんばろう日本!ゆるキャラ®グランプリ 春の選抜」に、コクトくんが参加しています。東日本大震災から5年、人と人のつながり、地域やふるさとの大切さを再認識し、ゆるキャラと被災地を応援しよう!
投票期間: 4月11日(月) 10:00 ~ 5月5日(木) 18:00
 ※今回の投票はNTTドコモのサービス「スゴ得」を利用しているユーザーが対象となります。詳しくは「ゆるキャラグランプリ for スゴ得」の紹介ページ
<http://www.yurugp.jp/special/sugotoku/> をご覧ください。



広報クイズ?

3つの答えの中から正しいものを選び、ハガキに書いてお送りください。

①平成28年3月20日は、奄美市誕生何周年? (ヒント2P)
 A: 5周年 B: 10周年 C: 15周年

②市(いち) 子ども会が清掃活動を実施した浜の名前は? (ヒント18P)
 A: ターバマ B: ハトバマ C: ケバマ

③「屋仁たあままつり」の「たあまん」とは何のこと (ヒント20P)
 A: 山イモ B: 里イモ C: 田イモ

■応募方法 ハガキに答え(例: ①A)、住所、お名前(ペンネーム可)ですが賞品の発送のため必ず本名もお書き添えてください)、年齢、性別、電話番号と、コメント(感想、身の回りのことなど)を書き添えてください。全問正解者の中から抽選で1名様に日本エアコミューターペア往復優待券(5割引) + コクトくんシール、10名様に図書カード(500円分) + コクトくんシール、5名様にコクトくんエコバッグ + コクトくんシール、10名様にコクトくんピンバッジをプレゼントします。

■宛先 〒894-18555
 奄美市名瀬幸町25-8
 奄美市役所「広報クイズ」係
締め切り 4月15日(当日消印有効)

■3月号の正解(117通中115通正解)
 ① C ② A ③ A
 抽選で次の方々当選しました。おめでとうございます。(賞品は後日郵送いたします。)

●日本エアコミューターペア往復優待割引券(1人) + コクトくんシール
 溝上純子さん(笠利町里)

●図書カード(500円) + コクトくんシール(10人) : 幸垂理佐さん(名瀬長浜町)、寒太郎のぼつさん(名瀬浜里町)、山ちゃんさん(名瀬安勝町)、かつまるさん(笠利町中金久)、テリーさん(名瀬久里町)、お父さん(東京都足立区)、れんげさん(名瀬石橋町)、元允謙さん(名瀬濱浜町)、明太子さん(名瀬平松町)、タケちゃんさん(笠利町宇宿)

●エコバッグ + コクトくんシール(5人) : 徳田美理子さん(名瀬浜里町)、亜紀子さん(名瀬小宿)、川畑ムツ子さん(笠利町宇宿)、久野晴美さん(名瀬伊津部町)、山本カオリさん(名瀬長浜町)

●コクトくんピンバッジ(10人) : ゆづくんさん(神戸市兵庫区)、伊藤圭子さん(名瀬有屋町)、野田英子さん(笠利町里)、お母さん(名瀬佐大熊町)、奄美応援隊1さん(埼玉県北本市)、風邪ひいたさん(住用町見里)、武輝一さん(笠利町用安)、マンチカンさん(名瀬仲勝)、健坊さん(名瀬真名津町)、濱田ノリ子さん(名瀬佐大熊町)

▼抽選で毎月10名様に、コクトくんピンバッジをプレゼントしています!!
 どしどし「応募ください!」(ピンバッジ当選者にはシールは付きません。ごめんなさい)



ま ち の 話 題

奄美市まなび・福祉フェスタ



▲平成27年度の奄美市まなび・福祉フェスタが奄美文化センターで開催されました。展示・バザー・体験・物販等や奄美の猫問題に関する環境講演会のほか、ステージでは市内小・中学生による夢の発表も行われ、会場は多くの人で賑わいました。(2月28日)

奄美ふるさと100人応援団 泉二弘明氏講演会



▲奄美ふるさと100人応援団の一員である、東京・銀座に3店舗を展開する呉服店「銀座もとじ」の泉二弘明氏(龍郷町出身)の特別講演会が、奄美市内の集宴会施設で行われました。(2月24日)

愛し子へ



▲川井 彩夢(あのん)ちゃん
平成27年3月21日生
父 広正 母 亜田(名瀬長浜町)
彩夢ちゃん、産まれて来てくれてありがとう。これからも海斗ちゃんと仲良く、すくすくと育ってね♡(両親より)

掲載を希望される方は、お気軽に企画調整課広報統計係までご連絡ください。(受付は先着順となります)【連絡先】TEL 52-1111 (内線 1325)

平成27年度 奄美市名瀬・住用地区 生涯学習講座閉講式



▲平成27年度の奄美市名瀬・住用地区生涯学習講座の閉講式が奄美文化センターで開催され、受講生は舞台発表や作品展示で学習の成果を披露しました。(3月6日)

町の人気者

満一歳になりました。子どもは町の宝、みんなでこの子たちに誇れる町づくりに努めましょう。(笠利地区)

朝 菜桜(なお)ちゃん
平成27年4月4日生 光平(節田)



伊藤 佑真(ゆうま)ちゃん
平成27年4月1日生 広世(中金久)



林 樹史(じゅり)ちゃん
平成27年4月7日生 史展(笠利3区)



國本 喜介(きすけ)ちゃん
平成27年4月20日生 豊彦(喜瀬3区)



福 佑美香(ゆみか)ちゃん
平成27年3月21日生 貢佑(中金久)



奥 慎之助(しんのすけ)ちゃん
平成27年4月9日生 圭太(用安)

