



奄美市だより

奄美市誕生10周年 地域・時代・夢をつないで ともに未来へ

今月号の主な内容

- 奄美市の人事行政の運営等の状況 P4
- 春季全国火災予防運動実施 P6
- 国民健康保険被保険者証切り替え P11
- 奄美市誕生から10年のあゆみ P12
- 奄美市紡ぐべきよらの郷づくり事業の募集 P19



みんなで考えよう世界自然遺産 in 奄美市

日時：平成28年3月15日（火）18：30～20：00 場所：AIAひろば2階

※参加費無料、事前申込み不要

奄美市の住民の皆さんに、環境省の国立公園指定や世界自然遺産登録に向けた取り組み状況についてお伝えします。遺産登録をどう考え、どう関わっていくことになるのか、一緒に考えてみませんか。

プログラム

1. 講演「世界自然遺産と地域のかかわり」

<講演者プロフィール>

鹿児島大学特任教授 星野 一昭（ほしの かずあき）

奄美野生生物保護センター建設時の鹿児島県自然保護担当課長。環境省で野生生物の保護や世界自然遺産の登録・管理に関わった後、昨年4月から現職。地域の環境問題に取り組む鹿児島環境学プロジェクトを担当し、12月には「奄美国際ネコ・シンポジウム」を開催した。奄美・琉球世界自然遺産候補地科学委員会委員。



2. 説明「世界自然遺産と奄美の将来～国立公園指定などの取り組み～」

環境省 奄美自然保護官事務所
鈴木 祥之（すずき よしゆき）

3. 質疑応答

主催：環境省那覇自然環境事務所

問い合わせ先：奄美野生生物保護センター

電話 0997-55-8620



環境省

あなたのお住まいは安全ですか！

「がけ地近接等危険住宅移転事業」のご案内

集中豪雨や台風等により、多数の土砂災害が発生しています。

がけ地の崩壊等の恐れがある土地に建っている危険な住宅の移転を促進するため、その移転に要する費用の一部を補助しています。（最大786万円）

対象となる住宅は？

1. 右図のような土地に建っている危険住宅で

①昭和46年8月31日以前に建築されたもの

②昭和46年9月1日以降に建築され、特定行政庁からは是正勧告を受けたもの

2. 災害危険区域内に建っている危険住宅で、上記①、②に該当するもの

3. 県が指定した土砂災害特別警戒区域にある危険住宅

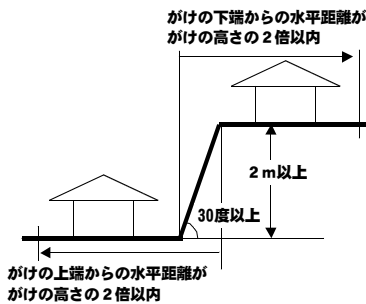

補助の内容は？

1. 危険住宅の撤去及び移転に要する費用限度額：78万円

2. 危険住宅に代わる住宅の建設（購入）、土地取得、敷地造成のため、金融機関から融資を受けた場合の借入金の利子相当額限度額：708万円

※危険住宅の居住者の親族が、居住者のために住宅を建設（購入）する場合も対象となります。

※危険住宅を撤去して、公営住宅に入居したり、親族の住宅に同居する場合も、事業の対象となります。ただし、空き屋の撤去は対象となりません。

【お問い合わせ先】

奄美市建設部建築住宅課管理係 **Tel** 52-1111（内線1212）

または県庁建築課監察指導係 **Tel** 099-286-2111

（内線3739）



このスペースに広告を掲載しませんか？

広告料：1か月・1枠 19,440円

奄美市内の全戸に配布される「奄美市だより」を広告の場としてご利用いただけます。

サイズ：縦65ミリ×横80ミリ

（この枠のサイズ）

2枠までご利用いただけます。

ご希望の方は、奄美市企画調整課 広報統計係までお問い合わせください。

電話（0997）52-1111（内線1324、1325）

有料広告

この学校には、あなたが変わるチャンスがある!!

20 入学願書受付中!!

奄美市と本校によるコラボ支援制度あります!!

医療秘書学科 とも・かい福祉学科 看護学科 調理師養成学科

社会人の入学 歓迎!!

3月12日（土）

願書受付期間 H28.2/29～H28.3/8

※看護学科は、定員に達したため募集を終了しました。

学校法人 奄美看護福祉専門学校

〒894-0771 鹿児島県奄美市名瀬小湊338-2 TEL 0120-549-181

道路空間の正しい利用について

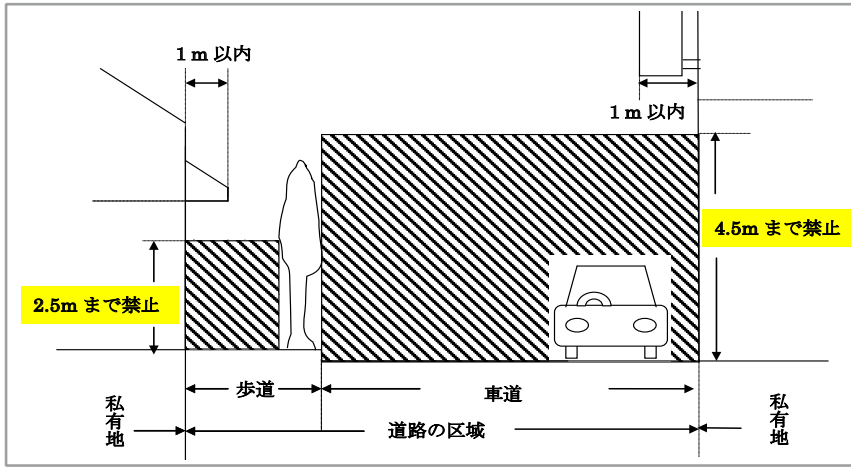

道路の適正な使用について

●斜線部分には、日よけや看板などを設けたり、ものを置いたりすることは道路法で禁止されています。看板などの位置が低いと、歩行者にぶつかり大変危険です。道路上にもものを置くと、歩行者の通行に支障があります。

●道路を安全に安心して利用できますよう、ご理解とご協力をよろしくお願いいたします。

【市道についてのお問い合わせ・ご相談先】

名瀬総合支所 土木課 ☎ 52-1111(内線 1204)
 住用総合支所 産業建設課 ☎ 69-2111(内線 2410)
 笠利総合支所 建設課 ☎ 63-1111(内線 3052)

赤土等流出防止について

奄美地域の沿岸海域では、各種の開発行為や農地などから河川や海への赤土等の流出が見られ、沿岸漁業や観光への影響、さらには環境汚染が懸念されています。

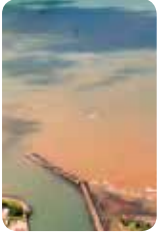

奄美の“豊かな海”と“美しい自然”を守るためには、行政・事業者・住民が一体となった取組が必要です。

私たち一人一人の心がけて美しい海を守りましょう。

【お問い合わせ・ご相談先】

名瀬総合支所土木課 ☎ 52-1111
 住用総合支所産業建設課 ☎ 69-2111
 笠利総合支所地域農政課 ☎ 63-1111

道路の利用について

奄美市内の道路では、不法占用されているプランターや自転車等が数多く見受けられます。



市では、日頃より不法占用物の撤去等を行っているところですが、未だに多くの不法占用物があり、道路交通に支障をきたしております。

住民の皆様や道路利用者の方々が、安全に安心して道路を利用できるよう、プランターや自転車等といった不法占用物整理のご協力をお願いします。

【お問い合わせ・ご相談先】

名瀬総合支所土木課 ☎ 52-1111
 住用総合支所産業建設課 ☎ 69-2111
 笠利総合支所建設課 ☎ 63-1111

土地の造成等に関する手続

宅地造成等の開発行為（土地の区画及び形質を変更）をする場合は、工事着手の10日前までに、「奄美市開発行為等における災害の防止に関する条例」「奄美市土砂流出防止対策要綱」に基づく届出を提出する必要があります。

場所	面積	0㎡以上	300㎡以上	1000㎡以上
旧名瀬市の地域		×	必要有り	
旧笠利町及び旧住用村の地域		×	×	必要有り
切土で2m以上の崖を生じる場所		面積に関係なく届出		
盛土で1m以上の崖を生じる場所		面積に関係なく届出		

ただし、農地や採草牧草を目的とする場合は「奄美市開発行為等における災害の防止に関する条例」の届出は必要ありません。

【お問い合わせ先】奄美市建設部土木課 管理係
 ☎ 0997-52-1111 (内線 1203、1204)

有料広告

「遺言」はお済みですか？

遺言は、亡くなった後の遺産争いを防ぐだけでなく、お世話になった人、大切な人に対する「愛と感謝の贈り物」です。

遺言で財産をもらった方は、単独で相続登記や預貯金の払い戻しができます。

心も体も元気なうちに、終活の一つとして「遺言公正証書」を作成しましょう。「認知症」になると作成できません。

遺言公正証書は、公証人が出張して、自宅や病院等でも作成することができます。

名瀬公証人役場 奄美市名瀬幸町12番22号
 TEL (FAX) 0997-52-2661

*秘密厳守・相談は無料です。お気軽にお電話を

有料広告

郷土の益々の発展を祈念致します。

—設計・製作・施工—

営業種目 超高層ビル自動ゴンドラ、有人ゴンドラ、エレベーター、ダムウエター、メンテナンス、改修工事、環境関連設備

株式会社 東京輸送機

代表取締役会長 平 勝利 (旧名瀬大熊出身)
 代表取締役社長 平 貴将

〒124-0012 東京都葛飾区立石2-34-5
 ☎ 03-3691-9816 (代)・FAX 03-3693-4274

東京都知事許可(般-23)第125571号 東京労働局長許可第18号2号
 社団法人日本クレーン協会東京支部会員 東京エレベーター工業協同組合

奄美出身者 泉 千尋 (大熊)、中野 晴夫 (仲勝)
 永井 裕志 (宇宿)、押川 光仁 (大熊)

平成27年度奄美市の人事行政の運営等の状況

「地方公務員法」及び「奄美市人事行政の運営等の状況の公表に関する条例」に基づき、平成27年度奄美市の人事行政の運営等の状況について公表します。

1 職員の任免及び職員数に関する状況（平成27年4月1日現在）

(1) 職員の採用状況（単位：人）

職種	採用人数
一般事務	27
消防士	4
計	31



(3) 年齢別職員構成の状況（平成27年4月1日現在）

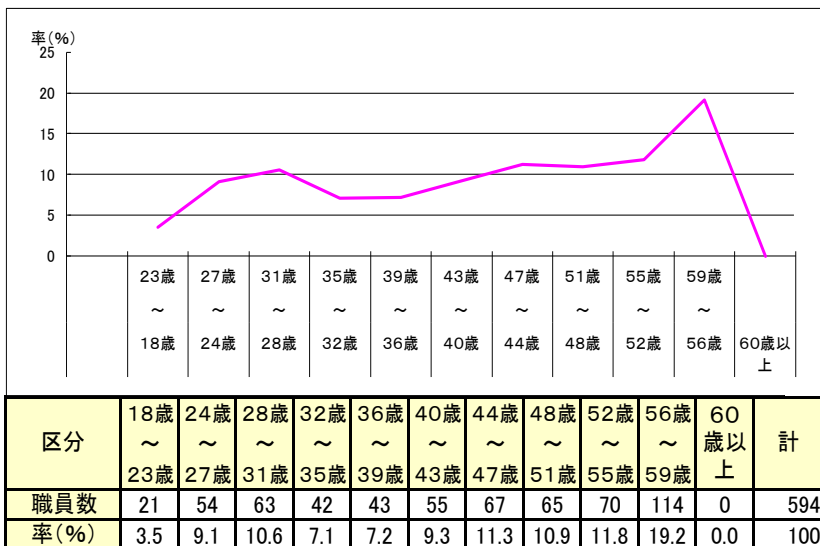

(2) 職員数の状況

(単位：人)

区分	職員数		対前年増減数
	平成26年	平成27年	
一般行政部門	434	429	▲5
政特別部門	79	77	▲2
計部門等	88	88	0
合計	601	594	▲7

(注) 1 各年4月1日現在の人数です。

2 職員数は一般職に属する職員数であり、地方公務員の身分を保有する退職者、派遣職員などを含み、臨時職員又は非常勤職員を除いています。

2 職員の給与の状況

(1) 人件費の状況（普通会計決算）

区分	住民基本台帳人口 (平成26年3月31日)	歳出額A	実質収支	人件費B	人件費率 (B/A)	(参考) 25年度人件費率
26年度	44,893	千円 32,699,284	千円 908,096	千円 4,811,915	% 14.7	% 14.6

(2) 職員給与費の状況（普通会計予算）

区分	職員数 (A)	給与費				一人当たり給与 費(B/A)
		給料	職員手当	期末・勤勉手当	計(B)	
27年度	522	千円 2,020,668	千円 280,848	千円 753,299	千円 3,054,815	千円 5,852

(注) 1 職員手当には退職手当を含みません。

2 給与費は、当初予算に計上された額である。

(5) 職員の初任給の状況（平成27年4月1日現在）

区分	本市		国
	大学卒	高校卒	
一般行政職	163,600円	142,100円	174,200円

(6) 職員の経験年数別・学歴別平均給料月額

区分	経験年数			
	7～10年	15～20年	25～30年	
一般行政職	大学卒	229,300円	314,000円	388,200円
	高校卒	189,500円	280,900円	369,500円

(7) 一般行政職の級別職員数の状況（平成27年4月1日）

区分	1級	2級	3級	4級	5級	6級	7級	計
標準的な職務内容	主事 技師 主事補 技師補	主事 技師	主査	係長 主査	課長補佐 主幹	課長 参事	部長 参事	
職員数	67	47	54	81	131	48	18	446
構成比	15.0%	10.5%	12.1%	18.2%	29.4%	10.8%	4.0%	100%

(注) 1 奄美市の給与条例に基づく給料表の級区分による職員数です。

2 標準的な職務内容とは、それぞれの級に該当する代表的な職務です。

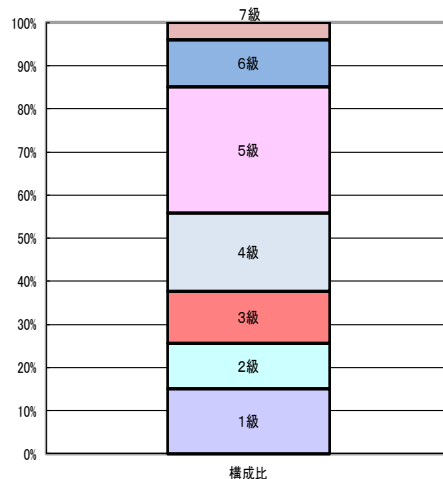

⑧職員手当の状況(平成27年4月1日現在)

区分	本市			国		
①期末手 勤勉手当	(支給割合)			(支給割合)		
	6月支給	1. 225月分	0. 675月分	6月支給	1. 225月分	0. 675月分
	12月支給	1. 375月分	0. 825月分	12月支給	1. 375月分	0. 825月分
	計	2. 60月分	1. 50月分	計	2. 60月分	1. 50月分

*職務の級による加算措置あり

区分	内容
③地域手当	東京事務所(給料月額+扶養手当)×18% 4人
	大阪事務所(給料月額+扶養手当)×15% 1人

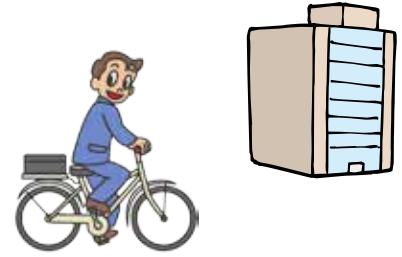

区分	本市			国		
②退職手当	(支給割合) 自己都合 勤奨・定年			(支給割合) 自己都合 応募・定年		
	勤続20年	20. 445月分	27. 405月分	勤続20年	20. 445月分	25. 55625月分
	勤続25年	29. 145月分	34. 5825月分	勤続25年	29. 145月分	34. 5825月分
	勤続35年	41. 325月分	49. 59月分	勤続35年	41. 325月分	49. 59月分
	最高限度額	49. 59月分	49. 59月分	最高限度額	41. 325月分	49. 59月分

区分	内容	支給対象職員1人当たりの平均支給月額(一般行政職)
④特殊勤 務手当	著しく危険、不快、不健康又は困難な勤務その他の著しく特殊な勤務で、給与上特別な考慮を必要とし、かつ、その特殊性を給料で考慮することが適当でないと認められるものに従事する職員に、その勤務の特殊性に応じて支給する手当で16種類があります。	3, 800円
	収納事務手当・感染症防疫作業従事手当・福祉手当・指導主事手当・汚物処理作業手当・現場作業手当・有害薬品取扱手当・夜間作業手当・地籍調査業務手当・林政業務手当・停水手当・ハブ取扱手当・特殊自動車乗務者手当・家畜等取扱作業従事者手当・滞納徴収事務手当・用地補償事務手当	

区分	内容	金額
⑤扶養手当	扶養親族である配偶者	13, 000円
	配偶者以外の扶養親族	6, 500円
	配偶者のない扶養親族のうち1人	11, 000円
	扶養親族のうち特定期間にある子(1人につき・加算額)	5, 000円
⑥住居手当	借家 月額12, 000円を超える	
	借間 家賃を支払っている職員	1, 000円~27, 000円

区分	内容	最高支給限度額
⑦通勤手当	交通機関利用者	1か月あたり55, 000円
		2km ~ 5km未満
	5km ~ 10km未満	4, 200円
	10km ~ 15km未満	7, 100円
	15km ~ 20km未満	10, 000円
	20km ~ 25km未満	12, 900円
	25km ~ 30km未満	15, 800円
	30km ~ 35km未満	18, 700円
	35km ~ 40km未満	21, 600円
	40km ~ 45km未満	24, 400円
	45km ~ 50km未満	26, 200円
	50km ~ 55km未満	28, 000円
	55km ~ 60km未満	29, 800円
	60km以上	31, 600円

特別職の報酬等の状況

区分	給料月額等	期末手当
給料	市長	769, 000円
	副市長	639, 000円
報酬	議長	6月期 1. 425月分
	副議長	12月期 1. 475月分
	常任委員長	計 2. 90月分
	議員	※加算措置あり

3 職員の勤務時間その他の勤務条件の状況

(1)勤務時間等の状況(平成27年4月1日現在)

勤務時間	休憩時間
8時30分~17時15分	12時00分~13時00分

(2)休暇等の状況

休暇等	付与日数・期間等
年次有給休暇	年20日
介護休暇	連続する2週間以上6ヶ月以内
育児休業	子が3歳に達する日まで

(注)上記以外に病気休暇・特別休暇等があります。

4 職員の分限処分及び懲戒処分の状況

(1)分限処分の状況

免職	降任	降給	休職	合計
0人	0人	0人	9人	9人

(注)分限休職処分については、地公法第28条第2項第1号による長期病気休職事由による延人数。

(2)懲戒処分の状況

免職	停職	減給	戒告	合計
0人	0人	0人	0人	0人

5 職員の服務の状況

休暇等の取得状況

休暇等	全職員
年次有給休暇(年平均)	13.9
介護休暇	1
育児休業	8

(注)育児休業は平成27年中の新規申請分

6 職員の研修の状況(単位:人)

研修名	修了人員
一般研修	521
専門研修	117
派遣研修	6
合計	644

7 職員の福祉及び利益の保護の状況

健康診断等の状況(単位:人)

区分	受診者数
定期健康診断	303
胸部検診	245
人間ドック	292



8 その他

平成27年度 市職員採用試験実施状況(単位:人)

採用区分	申込者	受験者	最終合格
一般事務	112	99	22
保健師	0	0	0
管理栄養士	8	7	1
社会福祉士	2	2	1
土木	1	1	0
建築	1	1	0
幼稚園教諭・保育士	10	10	0
消防士	31	29	5
障がい者	3	2	0
職務経験者(幼稚園教諭・保育士)	9	7	0



平成28年春季全国火災予防運動実施

3月1日(火)～3月7日(月)

全国統一防火標語 『無防備な 心に火災がかくれんぼ』

【重点目標】

- ① 住宅防火対策の推進
- ② 放火火災防止対策の推進
- ③ 特定防火対象物等における防火安全対策の徹底
- ④ 製品火災の発生防止に向けた取組の推進
- ⑤ 多数の者が集合する催しに対する火災予防指導等の徹底
- ⑥ 林野火災予防対策の推進

今年も3月1日(火)から7日(月)まで、春の火災予防運動が全国一斉に実施されます。

火災予防運動期間中は、地域住民一人ひとりが防火意識を高め、火災の発生を未然に防ぐとともに、高齢者等の災



無防備な
心に火災が
かくれんぼ



このポスターは、宝くじの社会貢献活動事業として抽選を受け作られたものです。

損害額においては大幅に増加しています。人的被害においては死者2名・負傷者3名が発生しております。

『無防備な 心に火災がかくれんぼ』の防火標語の下、「消すまでは火のそばから離れない!」「離れる際には必ず火を消す!」をしっかり守ってください。

奄美市内には古い木造家屋の密集により、一度火災が起きるとすぐに被害が拡大してしまう地域も少なくありません。

また、毎年、林野庁と共同で火災予防意識の啓発を図り、予防対策強化等のため、春季全国火災予防運動期間中の3月1日から7日までを全国山火事予防運動の実施期間とし、平成28年は『誓います 森の安全 火の始末』という統一標語のもと、様々な広報活動を行い山火事の予防も呼び掛けています。

管内においても、火入れ、たき火、ごみ焼き等を原因とする火災等の発生が後を絶ち

ません。消火用具等の準備や実施範囲・時間の厳守、また強風時や空気が乾燥している日はそれらの行為を取り止めるなど、火気の取扱には十分に注意をお願いします。

平成23年6月1日からすべての一般住宅で『住宅用火災警報器』を設置することが義務付けられました。

『住宅用火災警報器』は火災の早期発見に大変有効で、煙を感じた『住宅用火災警報器』が鳴動し、設置してある住宅だけでなく近隣にも火災であることをいち早く知らせ、大事に至らなかつたケースが多数報告されています。

3月6日(日)に奄美市名瀬小湊地区周辺におきまして一般住宅火災防ぎよ訓練を実施する予定です。お近くの方は是非、この機会に訓練を見学するなど防災意識の高揚に努めて下さい。



<奄美市火災概況>

区分	平成27年	平成26年	
出火件数	建物	12件	10件
	林野	1件	2件
	車両	3件	0件
	船舶・航空機	0件	0件
	その他	2件	7件
	合計	18件	19件
焼損棟数	全焼	24棟	4棟
	半焼	2棟	1棟
	部分焼	17棟	8棟
	ぼや	9棟	2棟
	合計	52棟	15棟
り災世帯	50世帯	13世帯	
り災人員	87人	22人	
死者	2人	1人	
負傷者	3人	8人	
建物焼損面積	床1,712表124(m ²)	床605表45(m ²)	
損害額	76,966千円	38,568千円	

【出火原因別】

- <平成27年>
- 1位 こんろ 2件
 - 2位 煙突・煙道 各1件
 - たき火等 各1件
- <平成26年>
- 1位 火入れ 5件
 - 2位 こんろ 2件
 - 3位 火遊び等 1件

住宅防火 いのちを守る 7つのポイント

【3つの習慣】

- 寝たばこは、絶対やめる。
- ストーブは、燃えやすいものから離れた位置で使用する。
- ガスこんろなどのそばを離れるときは、必ず火を消す。

【4つの対策】

- 逃げ遅れを防ぐために、住宅用火災警報器を設置する。
- 寝具、衣類及びカーテンからの火災を防ぐために、防炎品を使用する。
- 火災を小さいうちに消すために、住宅用消火器等を設置する。
- お年寄りや身体の不自由な人を守るために、隣近所の協力体制をつくる。

※住宅用火災警報機・防火防災対策については関係機関HPも参考にして下さい。

総務省消防庁 <http://www.fdma.go.jp/html/life/juukei.html>

住宅防火対策協議会 <http://www.jubo.go.jp/>

【お問い合わせ】大島地区消防組合予防課予防係 Tel 0997-52-0100

テレビの視聴に関するお知らせ

平成28年4月26日(予定)より名瀬地区一部地域において、携帯電話の新しい電波の利用を開始いたします。利用開始に伴い、テレビ映像に影響の出る恐れのあるご家庭には、2月上旬以降に以下のようなチラシが配布されております。



(チラシみほん)

影響が出た場合は一般社団法人700MHz(メガヘルツ)利用推進協会が無償で回復作業を行いますので、以下のコールセンターまで連絡をお願いいたします。

【お問い合わせ先】

700MHzテレビ受信障害対策コールセンター
電話番号:0120-700-012 または 050-3786-0700
受付時間:午前9時~午後10時(年中無休)

家族のための認知症講座

~ 大切な家族とのこれからを考える ~

「認知症ってどんな病気？」
「こんな時どうしたらいいの？」
日々の介護は迷ったり悩んだりイライラしたり…
認知症の方との向き合い方や、同じ立場の介護者の方と交流をしてみませんか？
皆様のお越しを心よりお待ちしております。

対象者:認知症の方を介護している家族の方
期日・時間・場所:下記のとおり
参加料:無料(前日までに下記へ申込みをお願いします)

この講座は、認知症の人と家族と支援者の会の皆さんと一緒に計画・実施いたします。



期日:平成28年3月17日(木)
時間:午後1時30分~3時30分(受付1時~)
場所:AiAiひろば2階ホール
内容:○講話及び実技「生活介護の中におけるリハビリについて学ぼう」
講師 理学療法士 恵 ゆう妃 氏
○介護家族との交流会

【申し込み・お問い合わせ】奄美市名瀬地域包括支援センター
☎ 55-1165(直通) ☎ 52-1111(内線) 1695・1696
【主催】奄美市名瀬地域包括支援センター
認知症の人と家族と支援者の会「まーじんま」

個人番号通知カードの保管期間のお知らせ

お届けできなかった個人番号通知カードは現在奄美市役所で保管しています。保管期間は**平成28年3月31日まで**となっておりますので、期間内のお受け取りをお願いいたします。

※お受け取りの際は、次のものを用意してください。

- 運転免許証・旅券等顔写真付の証明書を1点。どちらもない場合は保険証・年金手帳・年金証書等を2点。
 - 同じ世帯の方以外の代理人が受け取る場合は、委任状及び委任者と代理人の上記本人確認書類の原本をそれぞれ持参してください。(コピー不可)
- ※廃棄された後に通知カードの再交付を受ける場合は手数料(500円)が必要になります。

個人番号カードについて

個人番号カードは無料で取得でき、マイナンバーを記載した書類の提出や、様々な本人確認の場面で利用できる公的身分証明書です。

- マイナンバーを記載した書類を提出する際、通知カードなど番号が正しいことを確認するための書類の提示も求められますが、通知カードだけでは法律上義務付けられている本人確認は完了できず、運転免許証などの書類を用意する必要があります。
- マイナンバーが記載された個人番号カードなら、顔写真があるので本人確認が1枚で完了します。

【個人番号カードの申請方法(初回交付手数料は無料)】

申請方法は主に2通りあります。

●郵送で申請

個人番号カードの申請書にご本人の顔写真を貼り、返信用封筒に入れて郵便ポストへ

●オンラインで申請

スマートフォンで顔写真を撮影し、所定のフォームからオンラインで申請

【個人番号カードの受け取り方法】

個人番号カードの交付の準備ができましたら、市役所から交付通知書(ハガキ)でお知らせします。

ハガキが届いたら市役所の窓口で受け取れます。

交付は無料ですが、受け取りの際には以下の3つが必要となります。

- 先にお送りしてある「個人番号通知カード」
- 個人番号カードの準備ができたことを知らせる「交付通知書」(ハガキ)
- 運転免許証などの本人確認書類

マイナンバー制度に関するお問い合わせは

『マイナンバー総合フリーダイヤル』

0120-95-0178(無料)

(平日9:30~22:00 土日祝9:30~17:30)

※外国語対応は0120-0178-27におかけください。

【市役所へのお問い合わせ】

奄美市市民課 ☎ 52-1111(内線1122)



マイナンバー

お知らせのページ

お問い合わせはそれぞれの「問い合わせ先」にお願いします。



©Amami City

平成27～28年度繁忙期の市民課開庁時間延長について

【お問い合わせ先】

奄美市市民課市民サービス係

Tel 0997-52-1111 (内線1121～1125)

奄美市名瀬総合支所では、平成27年度末から平成28年度当初にかけて、転入・転出の届出窓口につきまして、次のとおり業務時間の延長をいたします。(※住用・笠利総合支所を除く)

3月末～4月初めの転入・転出の届けにご利用ください。

【平日時間延長(土日を除く)】

・3月28日(月)～4月1日(金)、

・4月4日(月)～4月8日(金)

午後5時15分～午後7時まで

【土日開設】

・4月2日(土)～4月3日(日)

午前8時30分～午後5時15分まで



「ふれあい和光塾」参加者の募集について

【お問い合わせ・申込先】

Tel 0894-85555

奄美市名瀬幸町19番21号

奄美市教育委員会生涯学習課

Tel 0997-52-1384

Fax 0997-53-9501

E-mail kyoisg@city.amamijp

【目的】奄美市では、奄美和光園の農園を借用し、農作業体験をとおして、親子で土に触れ、収穫の喜びを味わうとともに、ハンセン病についての知識を深め、園の方々との交流を図ることを目的とした「ふれあい和光塾」を開催しています。

【募集対象】小・中学生、高校生とその保護者(家族単位)

【募集】数家族

【応募条件】

・塾の運営方針(畑の借用期間は3年間)及びその他必要な規約を守る。

・畑の管理(定期的な草取り等)をしっかりと行い、周りに迷惑をかけること。

・園で行われる開講式、夏祭り等の行事に積極的に参加できること。

・平成28年4月から始められること。使用する用具等は、各自で準備すること。

【申込締切】平成28年3月18日(金)まで(必着)

【申込方法】ハガキ、電子メール、

FAXのいずれかで、上記申込先まで提出してください。記入事項は、次のとおりです。

・郵便番号・住所

・家族全員の(氏名・学校名・学年)

・電話番号(自宅、携帯)

【決定方法】申込家族が多数の場合は、抽選といたします。結果については、3月末日までに文書にてお知らせいたします。

春野菜栽培講習会の開催について

【お問い合わせ先】

奄美市農林振興課 農政係

Tel 0997-52-1111 (内線1408)

次の日程にて、春野菜の栽培講習会を開催します。(参加費は無料)興味のある方は、お気軽にご参加ください。

■3月15日(火)

10時00分～12時00分

奄美市名瀬農村環境改善センター(名瀬朝戸(公財)奄美市農業研究センター)

14時00分～16時00分

小宿公民館(奄美市名瀬小宿集落内)

■3月16日(水)

10時00分～12時00分

笠利農村環境改善センター(太陽が丘総合運動公園敷地内)

■3月17日(木)

14時00分～16時00分

(有)サン奄美(住用町摺勝)

○講習内容：土づくりに・肥料について、春野菜(トマト・ナス・ピーマン・キュウリなど)の栽培ポイント、農薬の適正使用について 他



よりそいホットライン

(24時間年中無休電話相談)

(この事業は厚生労働省社会・

援護局の補助金事業です)

【連絡先】

よりそいホットライン

Tel 0120-279-3388

(フリーダイヤル) つなぐ ささえる

※音声ガイダンスが流れます。相談したいことを番号で選んでください。

1 暮らしの中で困っていること、気持ちや悩みを聞いて欲しい方

2 外国語による相談

3 性暴力、ドメスティックバイオ

4 性別や同性愛に関わる相談

5 自殺を考えるほど思い悩んでいる方

6 被災者の方で困っている方

7 どんな人の、どんな悩みにもよりそって、一緒に解決する方法を探します。

【相談内容の例】生活、仕事、住居

自殺念慮、心、家庭、お金、病

障がい、犯罪、性、DV・性暴力、

子ども、法律・法的手続き、行政・

その他の諸手続き、教育、人間関

係、外国籍、被災地・原発、その他

電話相談の専門員がお待ちしています。ひとりで抱え込まずにお電話ください。

24時間 通話料無料

携帯電話(PHS)、公衆電話からもつながります。

幼稚園教諭の一般非常勤職員を募集しています

【お問い合わせ先】

奄美市教育委員会総務課

Tel 0997-52-5133 (直通)

Tel 0997-52-1111 (内線1721)

奄美市教育

委員会では、名

瀬地区公立幼稚

園の非常勤教諭

を募集していま

す。

必要書類等は、直接教育委員

会総務課へお問い合わせくださ

い。

【募集人員】若干名

【資格】幼稚園教諭免許

【勤務時間】午前8時30分～午後

5時

【休日】土日・祝日等

【雇用期間】1年契約(更新の可

能性あり)

【賃金】十三万二千元(4月

以降は十三万四千元)

【勤務先】名瀬幼稚園、朝日幼

稚園、小宿幼稚園



**奄美市家庭生ごみ処理施設
(コンポスト等)設置補助金
交付要綱の改正について**

【お問い合わせ・申請先】
奄美市環境対策課環境保全係
Tel 0997-52-1111 (内線1243)

奄美市では、快適で住みよい生活環境の改善と公衆衛生の普及及び、地球温暖化対策・クリーンセンターの施設延命化対策等を図るため、ごみの減量化を推進しております。

市では、家庭で出る生ごみの減量化を図るため、家庭生ごみ処理施設(コンポスト等)の購入金額に対し補助金を交付しております。

つきましては、平成28年4月1日から、補助率・上限額を見直し、利用者の増加を図りたいと考えておりますのでご利用をお願いします。

- ①補助率 (変更後) 3分の2 (変更前) 2分の1
- ②上限額

(変更後) 10,000円
(変更前) 4,500円

①・②いずれか安価な方を補助しております。
(予算の範囲内・100円未満切り捨て・1世帯1基まで)

【必要書類】

申請書・購入金額の分かるもの
(領収書等)・振込口座の分かる書類 (通帳等)

番外編なのだ。

2016 AMAMI 市美展開催



▲ 2016 AMAMI 市美展が奄美文化センターにて2月6日～2月14日に開催されました。

美術・工芸、写真、書道の各部門に一般と児童・生徒から出展された作品のうち、入賞・入選等の757点が展示され、来場した市民は熱心に作品を鑑賞していました。

奄美ジャングルトレイル 2016



▲ 今年で7回目を迎えた「奄美ジャングルトレイル」が2月14日に行われました。緑深い森をコースに、宇検村～奄美市名瀬の50km、大和村～奄美市名瀬の20kmの2つのコースに全国各地から226名の選手が出場し、小雨がぱらつく中でしたが、冬の奄美大島を颯爽と駆け抜けました。

市営住宅空家待ち状況 平成28年2月1日現在

申込み住宅	待ち世帯	対象戸数
佐大熊	165 世帯	590 戸
春日	35 世帯	316 戸
平田	82 世帯	140 戸
永田	55 世帯	30 戸
小浜	64 世帯	32 戸
浜里	158 世帯	240 戸
田雲	82 世帯	106 戸
真名津	101 世帯	70 戸
その他	155 世帯	130 戸

※空家：名瀬地区 現在空家はありません
住用地区 西仲間、石原、山間等 (全11戸)
笠利地区 佐仁、屋仁、宇宿等 (全7戸)

※既に入居申込みをされた方で、申込書の記載内容に変更が生じた方は、必ず届け出て下さい。(入居基準に当てはまらない場合は、入居できなくなります。)

- ◆名瀬総合支所 建築住宅課 Tel 52-1111(内線1215)
- ◆住用総合支所 産業建設課 Tel 69-2111(内線2411)
- ◆笠利総合支所 建設課 Tel 63-1111(内線3052)

奄美市男女共同参画セミナー開催



▲ 1月24日、奄美文化センターにて「一人ひとりの働きやすさで働きがいを作り出すための経営戦略」をテーマに、奄美市男女共同参画セミナーが開催されました。

子育てや介護、障がい等、様々な課題を持ちながらも、働きやすく、働きがいを持って働き続けることのできる職場づくりについて、企業・団体・個人が、多様な立場で共に考え、意見交換を行いました。

自殺を防ぐために ～寄りそう、支えあう、つながりあう。～

春の気配を感じる季節となりました。3月は、就職や転勤、転居など生活環境が大きく変わる時期です。

例年、3月に自殺者数が多い傾向にあることから、国において毎年3月は自殺対策強化月間と制定されています。平成26年の自殺者数は全国で24,417人。鹿児島県でも355人の方々が自殺でその命を失っています。奄美市では男性の自殺の割合（標準化死亡比）が全国と比べ高い傾向にあります。（死亡数は人口動態統計）

自殺は、家族や周りの人々にも大きな悲しみと長く深刻な影響をもたらします。

“私たち一人ひとりにできること”

気づく（サインに気をつけましょう）

自分自身や家族・仲間の変化に気づいて、声をかける。
 ・いつもに比べ体調や気持ち、表情や発言・行動などの変化がないか気かけましょう。
 ・変化に気づいたら、「眠れているの？」など、自分にできる声かけをしましょう。

自殺の要因の一つとなる「うつ病」のサインを紹介します。

うつの自己チェック

- 毎日の生活に充実感がない
- これまで楽しんでやれていたことが楽しめなくなった
- 以前は楽にできていたことが今ではおっくうに感じる
- 自分が役に立つ人間だと思えない
- わけもなく疲れたように感じる

2つ以上あてはまり、2週間以上続いて生活に支障が出ている場合、うつの可能性があります（厚生労働省「うつ対策・支援マニュアル」）

周囲が気づく変化

- 数が少なくなる
- 以前に比べて表情が暗く、元気がない
特に、朝方や休日明けに調子が悪そう
- 遅刻、早退、欠勤（欠席）が増える
- 好きなことに興味を示さない
- 眠れていない様子
- 食欲がない
- 急にずばらになったように見える
- 体調不良（体の痛みやだるさ）を訴える
- 酒量が増えた



話（耳）を傾けましょう

あなたのことを「この人なら、自分の話を真剣に聴いてくれそうだ」と思い相談します。

もし「死にたい」気持ちを打ち明けられたら、本人の気持ちを尊重し、耳を傾けて話を聴いてください。（話題をそらす、一方的な説教、安易な励ましはやめましょう。）

人に話すことによって、混乱した気持ちが落ち着いたり、抱えている問題の整理ができる場合があります。

つなぐ（早めに専門相談窓口）に相談しましょう）

本人のことを心配し、助けたいと思っていることを伝え、状況や気持ちを理解してくれる家族、友人、職場の人などキーパーソンの協力を求めましょう。キーパーソンと連携して相談機関や専門家へ相談しましょう。

見守り・支える

自殺を考えた人は「孤立感」「孤独感」を強く感じています。専門家への相談や治療につながった後も、体や心の健康状態について自然な雰囲気ですべてを話して、あせらずに優しく寄り添いながら見守りましょう。

特に男性は悩み事を一人で抱え込む傾向があると言われます。

周囲の温かい支えが孤立した気持ちを和らげます。

“今 自殺を考えたり 悩んでいるあなたへ”

一人で悩んでいませんか？

抱え込んだ悩みを話してください。話すことから解決への道が開けます。



【相談窓口】

- ・奄美市役所
 - 名瀬総合支所（健康増進課） Tel 52-1111
 - 住用総合支所（市民福祉課） Tel 69-2111
 - 笠利総合支所（いきいき健康課） Tel 63-2299
 - ・名瀬保健所（地域保健福祉課） Tel 57-7243
 - ・奄美地区障がい者等基幹相談支援センター（ぴあリンク奄美） Tel 69-4061
 - ・鹿児島いのちの電話（24時間対応） Tel 099-250-7000
 - ・こころの電話 Tel 099-228-9566, 099-228-9567
 - ・県自殺予防情報センター
 - Tel 099-228-9558
 - ・県精神保健福祉センター
 - Tel 099-218-4755
- （参考：鹿児島県自殺予防情報センターリーフレット）

今月の保健師さん



重田 るみさん

【今月の記事に関するお問い合わせ先】奄美市住用総合支所市民福祉課 Tel 0997-69-2111（内線 2330）

奄美市国民健康保険にご加入の皆様へ 平成 28 年度の国民健康保険被保険者証切り替えのお知らせ

国保税を完納している世帯

- ・3月中旬から月末にかけて、ご家族の被保険者証（1年間有効）を、世帯主あてに送付します。
※8期分を納期後に納められた方は、領収書をお持ちになって各総合支所国民健康保険窓口へお越しください。
※3月中に届かなかった方は、お手数ですが各総合支所国民健康保険窓口へご連絡ください。



国保税の未納がある世帯

・全体の未納期間が1年未満の世帯

窓口での切り替えとなり、短期保険証が交付されます。3月22日(火)から、各総合支所国民健康保険窓口にて行います。

・全体の未納期間が1年以上の世帯

資格証明書を交付します。資格証明書で受診するときは、診療費用の全額を自費でお支払いして頂きます。（申請すると7割相当額が後日支給されますが、この額の全部又は一部は、保険税の滞納分に充てさせていただきます。）



資格証明書を交付された世帯の方へ

高校生以下の方には有効期限6か月の短期保険証を、各総合支所窓口にて3月22日(火)から交付します。
※国保税の納付が困難な方は、各総合支所窓口へご相談ください。

◆職場の健康保険に加入されている方へ

国民健康保険は、他の健康保険に加入していない方を対象とする制度です。

就職等で職場の健康保険に加入された方や、ご家族の被扶養者になられた方は、国民健康保険の喪失手続きが必要ですので、まだお済みでない方は、早めの届出をお願い致します。

手続きに必要なもの：国民健康保険被保険者証、職場の健康保険者証等



◆学生用の被保険者証(マル学)該当の方へ(就学のために他の市町村に住んでいるお子さん等)

※卒業、又は年度途中でやめられた方は、奄美市国民健康保険に該当しません。お早めに喪失手続きをお願いします。社会保険への加入等がない場合は、お住まいの市町村の国民健康保険へ加入となります。



【お問い合わせ先】 名瀬総合支所 国保年金課 国保年金係 ☎ 0997-52-1111 (内線 1129・1128)
住用総合支所 市民福祉課 国保税務係 ☎ 0997-69-2111 (内線 2311)
笠利総合支所 市民課 国民健康保険係 ☎ 0997-63-1111 (内線 3036・3035)

会社を退職したときは国民年金の手続きが必要です

日本国内に住所を保有する20歳以上60歳未満の方で、退職後に厚生年金や共済組合などの公的年金制度に加入しない方は、国民年金の第1号被保険者資格取得の手続きが必要です。市役所の国民年金窓口で手続きをしてください。

又、会社員(国民年金第2号の被保険者)が退職した際、会社員に扶養されていた配偶者も同時に国民年金第3号被保険者の資格がなくなりますので、国民年金第1号被保険者への種別変更手続きをしていただく必要があります。

国民年金保険料の納付が難しい場合

会社を退職したため、保険料を納めることが経済的に困難な場合には、市役所の国民年金窓口で免除を申し出ることができます。その後、日本年金機構の審査を受けた後、承認されると、保険料の全額もしくは一部の納付が免除されます。

失業による免除を申請される際は、次の書類が必要となります。

○雇用保険被保険者離職票又は雇用保険受給資格者証の写し等

お問い合わせ先及び受付窓口

年金に関するご相談や申請受付窓口は下記で行っています。

- ・奄美大島年金事務所 ☎ 52-4341 (音声案内②)
- ・名瀬総合支所国保年金課 ☎ 52-1111 (内線 1148)
- ・住用総合支所市民福祉課 ☎ 69-2111 (内線 2302)
- ・笠利総合支所市民課 ☎ 63-1111 (内線 3042)

国民健康保険及び後期高齢者医療制度に加入している皆様へ

『交通事故に遭ったら必ず届出を!!』

交通事故など第三者の行為によって怪我をした場合でも保険証で医療機関を受診することができます。その際には市町村窓口へ届出をしてください。



医療費は原則として加害者が負担すべきものです。国民健康保険や後期高齢者医療の保険者が立て替えて、後で加害者へ請求します。

【注意：示談をする前に!!】

必ず市町村の窓口へ相談をしてください。届け出の前に示談が成立してしまうと、示談の内容によっては保険証を使っての治療が受けられない場合があります。

※社会保険など奄美市の健康保険以外に加入している方は、加入している組合へご確認ください。

<連絡先>

- 74歳以下：国保年金課国保年金係
(☎ 52-1111 内線：1174・1148)
- 75歳以上：高齢者福祉課資格審査係
(☎ 52-1111 内線：1693・1686)

平成28年3月20日 奄美市誕生10周年

平成18年3月20日に名瀬市、住用村、笠利町が合併し、新しく奄美市が誕生してから、今年で10周年を迎えます。
奄美市のこれまでの10年のあゆみを、写真で振り返ります。

（平成18年3月20日 奄美市役所開庁式）



H18. 4. 23 初代奄美市長に平田隆義氏



H18. 6. 8 知名瀬トンネル開通



H18. 12. 4 「タララ奄美の竜宮」落成式



H19. 3. 25 合併一周年記念式典・祝賀会



H19. 4. 22 NHK 特別巡回ラジオ体操開催



H19. 5. 1 あまみエワエム開局



H19. 6. 10 NHKのど自慢開催



H20. 2. 18 戸籍システム電算化



H20. 3. 31 市道山田線開通



H20. 4. 28 有良汚泥再生処理センター竣工



H21. 2. 1 第一回奄美桜マラソン開催



H21. 7. 22 皆既日食



H21.12.1 朝山毅市長が就任



H22.10.7 公設地方卸売市場落成記念式典



H22.10.20 奄美豪雨災害発生



H22.10.30 ベイスターズ初秋季キャンプ



H22.11.15 やんご生誕100年祭



H24.4.13 AiAiひろばオープン



H25.1.25 ご当地ナンバー(二輪車)交付式



H25.4.21「奄美市ひと・もの交流プラザ」オープン



H25.12.25 復帰60周年メモリアルイベント



H26.1.24 大島高校センバツ出場決定



H26.3.20 住用・笠利 新庁舎開庁式



H26.7.1 LCCバニラ・エア成田-奄美線就航



H26.11.17 奄美ナンバー(自動車)スタート



H27.3.22 網野子バイパス全面開通



H27.10.31～11.8 国民文化祭

奄美市市制施行10周年記念式典のご案内

奄美市誕生10周年記念して、記念式典を右記のとおり挙行いたしますので、ご案内申し上げます。なお、市民の皆様方の式典へのご参列につきましては会場の関係上、人数等に限りがございますので、後日改めてお知らせいたします。

■日時：平成28年3月20日(日)

オープニング午後1時半～(受付午後0時半～)

式典 午後2時～ アトラクション 午後4時～

■場所：奄美振興会館(奄美市名瀬長浜町517番地)

■お問い合わせ先：奄美市役所総務課秘書係

☎ 0997-52-1111 (内線1313)

住用地区3月行事予定

日	行事名	開始	場所
3/1 (火)	のびのび体操教室	9:00	住用の園
3/2 (水)	定例嘱託員会	10:00	住用支所3階 大会議室
	住用健康教室「はまゆう会」	9:30	城公民館
3/3 (木)	「減る脂〜!おなかスッキリ運動教室」	19:00	住用公民館
3/5 (土)	資源ごみ分別収集(ペットボトル)		住用町内全域
3/7 (月)	し尿汲み取り		市・戸玉・山間
3/8 (火)	のびのび体操教室	9:00	住用の園
	し尿汲み取り		役勝・西仲間・石原
3/9 (水)	住用健康教室「うちうみ教室」	9:30	奄美体験交流館
	住用健康教室「セイシカ教室」	14:00	西仲間公民館
	古紙類分別収集(新聞紙・雑誌・ダンボール・紙パック)		住用町内全域
3/10 (木)	し尿汲み取り		見里・東仲間・川内
3/11 (金)	し尿汲み取り		摺勝・城・和瀬
3/13 (日)	サン奄美朝市	8:30	サン奄美前
3/13 (日)	第2回住用町青少年ふれあい交流会	9:00	住用公民館
3/15 (火)	東城小中学校・住用中学校卒業式	9:00	各学校体育館
	のびのび体操教室	9:00	住用の園
3/16 (水)	住用健康教室「山間いきいき運動教室」	9:30	山間体育館
3/17 (木)	「減る脂〜!おなかスッキリ運動教室」	19:00	住用公民館
3/18 (金)	住用健康教室「サネンバナ教室」	9:30	市公民館
3/19 (土)	資源ごみ分別収集(ビン)		住用町内全域
3/20 (日)	青少年健全育成の日		
3/20 (日)	家庭の日・市民清掃の日		
3/22 (火)	集合徴収	9:00	住用町内全域
	のびのび体操教室	9:00	住用の園
3/23 (水)	住用健康教室「うちうみ教室」	9:30	奄美体験交流館
	古紙類分別収集(新聞紙・雑誌・ダンボール・紙パック)		住用町内全域
3/24 (木)	住用小・市小学校卒業式	9:00	住用小・市小学校体育館
4/2 (土)	資源ごみ分別収集(ペットボトル)		住用町内全域
4/4 (月)	し尿汲み取り		市・戸玉・山間
4/5 (火)	し尿汲み取り		役勝・西仲間・石原

【燃やせるごみ・燃やせないごみの収集日(住用地区)】

- ・燃やせるごみ…毎週火曜日・金曜日
- ・燃やせないごみ…3/2(水)・3/16(水)・3/30(水)
- ※ごみ出しは8時30分までに収集場所へ

桜並木&フナンギョの滝ウォーキング大会開催

住用町川内集落主催による桜並木&フナンギョの滝ウォーキングが、2月14日(日)川内生活館を出発点に開催されました。

前日からの大雨で、天候が心配されましたが、当日は雨の心配もなく絶好のウォーキング日和となりました。

当日は、町内外から約400人を越える参加があり、参加者はウォーキングを楽しみながら、桜並木と滝の風景を満喫しました。

会場周辺では、農産物の販売も行われ、ゴール後は、川内集落で準備したおにぎりや豚汁も参加者に振舞われました。また、昼食後は特設ステージにおいて、芸能発表やお楽しみ抽選会が行われ、最後は餅投げで大会を締めくくりました。



住用町における3月の集合徴収日程について (お知らせとお願い)

3月は、平成27年度課税分の未納分と過年度滞納分の市税等(市県民税・固定資産税・軽自動車税・国民健康保険税・後期高齢者医療保険料・介護保険料・住宅使用料及び水道使用料など)全般ですので、市民の皆様のご協力をお願いします。

	午前	午後
3月22日(火)	市・戸玉・山間、川内・東仲間・見里	上役勝・西仲間・石原、和瀬・城・摺勝

※当日の詳しい徴収時間につきましては、改めて集落の放送等でご案内させていただきます。

第8回 奄美観光桜マラソン

第8回奄美観光桜マラソン（奄美大島商工会議所・あまみ商工会共催）が2月7日（日）、1756名が参加し、太陽が丘陵上競技場を発着点として行われました。

ハーフコースに446人、15.5kmに204人、10kmに262人、5kmに213人、3.5kmに631人が全国各地からエントリーし、参加者はさとうきび畑の農道、ヒカンザクラが咲き誇る須野ダム周辺、大勢の声援が迎える沿道の中をそれぞれのペースで力走しました。

各集落では、多くの住民がボランティアで参加し、エイドステーションでの給水等を行い、大会の運営に協力しました。



奄美市民生委員児童委員協議会連合会 2月定例会

奄美市民生委員児童委員協議会連合会2月定例会が、2月10日（水）に笠利農村環境改善センターで開催されました。

定例会では、研修会の報告や、のぞみ園の大山 周子さんの講話等が行われました。



春植推進出発式

さとうきびの春植推進出発式が2月10日（水）、富国製糖でありました。

本年度は、奄美市と龍郷町で合わせて100haの春植面積を目標にしています。



笠利地区3月行事予定

日	行事名	開始	終了	場所
3/1 (火)	介護予防はつらつ教室(外金久)	14:00		外金久学舎
	介護予防はつらつ教室(節田)	14:00		節田生活館
3/2 (水)	介護予防はつらつ教室(喜瀬1区)	14:00		喜瀬1区公民館
3/3 (木)	介護予防はつらつ教室(笠利1区)	14:00		笠利保健福祉館
3/4 (金)	介護予防はつらつ教室(崎原)	13:30		崎原公民館
3/7 (月)	介護予防はつらつ教室(中金久)	14:00		中金久学舎
3/8 (火)	母子相談「たんぼぼクラブ」	10:00	12:00	ふれ愛の郷：多目的ホール
	介護予防はつらつ教室(佐仁)	13:30		佐仁保健福祉館
	介護予防はつらつ教室(用安)	14:00		用安保健福祉館
3/9 (水)	精神ケア「ふれ愛会」	10:00	13:00	ふれ愛の郷：多目的ホール
	介護予防はつらつ教室(万屋)	13:30		万屋生活館
3/10 (木)	歯科検診	9:00	11:00	ふれ愛の郷：多目的ホール
	介護予防はつらつ教室(和野)	13:30		和野生活館
3/11 (金)	介護予防はつらつ教室(喜瀬3区)	14:00		喜瀬3区集落会コミュニティセンター
3/15 (火)	介護予防はつらつ教室(宇宿)	14:00		宇宿生活館
3/16 (水)	乳幼児健診	12:30	15:30	ふれ愛の郷：多目的ホール
	介護予防はつらつ教室(屋仁)	14:00		屋仁地区振興センター
	介護予防はつらつ教室(笠利2区)	14:00		大笠利文化センター
	介護予防はつらつ教室(手花部)	13:30		手花部保健福祉館
3/17 (木)	介護予防はつらつ教室(須野)	13:30		須野生活館
	介護予防はつらつ教室(平)	14:00		平公民館
3/22 (火)	介護予防はつらつ教室(笠利3区)	14:00		金久公民館
	介護予防はつらつ教室(打田原・前肥田)	13:30		前肥田コミュニティセンター
3/23 (水)	精神ケア「ふれ愛会」	10:00	13:00	ふれ愛の郷：多目的ホール
	介護予防はつらつ教室(川上)	13:30		川上公民館
	介護予防はつらつ教室(城間)	14:00		城間生活館
3/25 (金)	介護予防はつらつ教室(土浜)	14:00		土浜公民館
	介護予防はつらつ教室(里)	14:00		里学舎
3/28 (月)	介護予防はつらつ教室(用)	14:00		用体験交流館

～大島北高から～

No.194

ふるさとへの学舎



◆3学期スタート
1月8日(金)から、3学期が始まりました。校門では大きな門松が冬休み明けの生徒を出迎えました。この門松は、生徒

と保護者、先生たちが協力して作りました。

みんなで一丸となって何かをするって気持ちいいですね。

今年も大島北高校は一致団結してがんばります。

◆インターンシップ

2月2日(火)～4日(木)の3日間、1年生26人は笠利、龍郷、名瀬の各地区にある16か所の事業所でインターンシップ(職場体験学習)を行いました。生徒の多くは中学校までにインターンシップを経験していますが、今回は各事業所への事前の打ち合わせから生徒自身が見学させていただきました。各事業所へは1人～3人が従



事し、はじめはとても緊張している様子でしたが、職場の方のアドバイスをもらいながら、それぞれの業種で職場体験を行いました。実際に勤労体験をすることで普段の学校生活では味わえな

◆選挙講座

2月3日(水)、2・3年生を対象に選挙講座が行われました。奄美市選挙管理委員会事務局や奄美市明るい選挙推進協議会の方々による主権者学習会や模擬選挙を通して、これから選挙権を持つ大人としての義務や責任を学びました。講座を受けた生徒は「若い世代の私たちが日本を変えなければならぬ。しっかりと自分の考えを選挙で表明しよう。」と感じていました。

い、働くことの意義や喜び、楽しさを感じられたようでした。お世話になった事業所の皆様、ありがとうございました。





アヤビキ日記

「職場体験」

奄美海洋展示館 TEL 55-6000



先月、金久中学校の女子2名と、朝日中学校の男子1名が、職場体験に来てくれました。

まず、最初の仕事は、魚やウミガメたちのエサ作りです。キビナゴを切ったり、オキアミを細かく刻んだりして準備をします。生き物たちをよく観察しながら、口の小さい魚には細かくしたエサを、大きいニシキエビにはキビナゴを丸々一尾など、それぞれに合わせた給餌をします。生き物がエサをもりもり食べる様子は面白く、中学生たちにとっても一番楽しい作業だったようです。



【エサやりの様子】

その後は、掃除です。生き物たちをバケツに移し、水そうを一つ一つキレイにしていきます。底に敷いてある砂利を洗つのも大変ですが大事な作業です。冷たい水を大量に使ったり、重い海水を運んだり、よく頑張ってくれました。

また、ウミガメの赤ちゃんは、よくフンをしますので、水を悪くしないため、こまめに網ですくいとります。フンをたくさんするのは元気な証拠です。

今回は、ウミガメたちの身体測定もやってもらいました。身長、こつらの長さ、体重をはかります。動き回るカメたちを押さえる係、測定する係と、協力して取り組んでいました。(測定結果は館内に掲示してありますので、ウミガメたちの成長っぷりを確認して下さいね。)



【ウミガメの身体測定】

当館の職場体験は、効率よく作業を進めるために手順をきき、協力することや、お客様への元気なあいさつ、笑顔で対応することが中心となります。

生き物たちをよく観察し、大事に思う気持ちを持って仕事に取り組んでいただいた今回の体験が、将来に生かせることを願っています。

奄美奨学会からのお知らせ

奄美大島出身者の子弟で、大学等に在学し、成績優秀、心身健全でありながら、経済的な理由により修学困難な者に、修学に必要な資金を貸し付け、有用な人材を育成するための制度です。

【貸与金及び期間】

- ・高専、短大・大学生：3万円（正規の修学期間）
- ・大学院生：3万5千円（正規の修学期間）

【貸与金の返済義務】

卒業後6か月を経過した後、10年以内の期間に、毎月均等額以上を返還（無利息）

【必要書類】

- ①貸与生願書…自筆のもの
 - ②写真1枚…撮影後3か月以内のもので、縦4cm×横3cm以内のもの（貸与生願書の生年月日欄右側に貼り付け）
 - ③奨学生推薦調書…卒業した学校の学校長が作成したもの
 - ④成績証明書…同上
 - ⑤合格証明書又は在学証明書…合格した先のあるいは在学中の学校長が作成したもの
 - ⑥戸籍謄本と住民票…発行3か月以内のものを各1通ずつ
 - ⑦収入のある世帯全員の所得を証明できるもの…所得証明書あるいは市民税・県民税所得証明書等
- ※推薦に必要な書類は奄美奨学会事務局で交付します。

【申込締切】4月末日（書類選考及び面接を行い、5月中に決定）

【奨学生人員】若干名

【事務局】〒108-0014 東京都港区芝5-13-14 6階
加納会計事務所内
電話 03-3456-1100 F A X 03-3456-1681
公益財団法人 奄美奨学会
理事長 大江修造 担当理事 加納秀通

寄附

次のみなさまから社会福祉協議会へご寄附をいただきましたので、芳名を記載いたします。

●香典返し（名瀬）

盛 タツ子様 (若花部) 亡 盛 ナツ様
 金森 紀一郎様 (港町) 亡 金森 ミツ工様
 池田 善次郎様 (古田町) 亡 池田 啓治様
 國分 隆三郎様 (小浜町) 亡 國分 テルコ様

●香典返し（笠利）

柗田 典子様 (里) 亡 柗田 文則様
 三里 良位様 (用安) 亡 三里 タカ子様
 小久保 昭三様 (外金久) 亡 小久保ツルエ様 (カヨ子) 様

中村 政輝様 (土盛) 亡 中村 貞子様

●一般寄附（名瀬）

だっこちゃん様 ていだっこ様



奄美市プレミアム商品券 (ほーらしゃ券・地域共通商品券) 使用期限のお知らせ

商品券使用期限は…

平成28年3月14日(月)
までとなっております。

期間を過ぎると使用できなくなりますので、お早めにご使用ください



【お問い合わせ先】奄美市プレミアム商品券発行事業
実行委員会事務局（奄美市商水情報課）
TEL 0997-52-1111（内1423）

「奄美市だより・ラジオ版」をあまみエフエムで放送しています！（月・土は朝・昼・晩、日は昼・晩）FMラジオで77.7MHzをお聞きください。

平成 28 年度奄美市紡ぐきよらの郷づくり事業の募集について

本事業は、NPO 法人や自治会、任意団体等が行う地域課題の解決につながるハード事業（施設整備等）やソフト事業（イベント開催等）に要する経費の一部を市が助成するものです。

次の要領で平成 28 年度事業の募集を行いますので、市ホームページに掲載しています募集要項等をご確認の上、ぜひご応募ください。

今回、昨年 12 月に策定した奄美市『攻め』の総合戦略の推進に寄与する事業を募集するため、「地方創生に資する事業」を事業区分としてあらたに設けましたので、多数のご応募をお待ちしております。

なお、この募集は本市平成 28 年度予算の成立を条件に実施するものです。

1. 事業の種類

以下の 4 種類の事業区分から 1 つを選択してください。

【地域の宝育成支援事業】

自然、歴史、伝統文化、食、特産品、産業など、地域や集落に有形・無形にかかわらず様々な形で存在する「地域の宝」（奄美市一集落 1 ブランドを含む。）を磨き上げ、付加価値を高める事業

【世界自然遺産登録に向けた課題解決支援事業】

奄美・琉球の世界自然遺産登録に向けた地域の諸課題の解決に向けて取り組む事業

【地方創生に資する事業】

「奄美市『攻め』の総合戦略（奄美市ホームページをご参照ください）」の全体像 1-1 ～ 8-7 のいずれかの推進に寄与する事業

（例）定住促進、子育て支援 等

【その他の事業（従来型）】

その他、地域活性化に資する事業

2. 事業内容・助成額上限等

	事業内容	事業区分	助成率	助成額上限
ハード事業	地域や集落の活性化の拠点となる施設又は設備を整備する事業	地域の宝	9/10 以内	300 万円
		自然遺産		
		地方創生		
		その他	8/10 以内	
		地域の宝	7.5/10 以内	
		自然遺産		
地方創生				
その他	7/10 以内			
ソフト事業	共生・協働のまちづくりを推進する上で、創意と工夫に富み、他のモデルとなるような先駆的・創造的な事業	地域の宝	9/10 以内	60 万円
		自然遺産		
		地方創生	8/10 以内	
		その他		

3. 応募方法

所定の応募書類を下記提出先まで持参又はは郵送
（応募書類の様式は奄美市ホームページからダウンロードできます。）

4. 募集期間

平成 28 年 2 月 29 日（月）～平成 28 年 3 月 28 日（月）（必着）

5. 応募に際しての留意点

- ・応募を検討される場合は、あらかじめ事業内容等について市民協働推進課にご相談いただければ幸いです。
- ・募集締め切り後は書類の修正等ができませんので、事前相談はなるべく早めをお願いいたします。

6. 応募書類提出・問い合わせ先

〒 894-8555 奄美市名瀬幸町 25 番 8 号
奄美市市民協働推進課 市民協働係 電話 52-1111（内線 1737）

名瀬公民館 新着図書案内

【名瀬公民館～お知らせ～】

移転に伴う図書整理のため、3月1日から移転完了まで、名瀬公民館での図書貸出サービスを休止させていただきます。返却本の受付や、図書室での学習などは利用可能です。

図書の貸出は金久・四谷・伊津部分館をご利用ください。

【金久分館】

- * 『わたしを離さないで』 / カズオ・イシグロ 
 - * 『おもてなしと持ち寄りレシピ』 / 植松良枝
 - * 『バーバパパのだいサーカス』 / アネット・チゾン
- ・・・ほか

【四谷分館】

- * 『いきなりプロ級！ はじめてのケーキ』 / 熊谷 裕子
 - * 『サトウキビがたべたい』 / 松原 慶子
- ・・・ほか

【伊津部分館】

- * 『年下のセンセイ』 / 中村 航
 - * 『戦場のコックたち』 / 深緑 野分
- ・・・ほか

【移動図書館車】

- * 『おばけだじょ』 / tupera tupera
 - * 『地球をほる』 / 川端 誠
- ・・・ほか

公民館 de LAST MOVIE ! ～世界名作劇場～

場所：奄美市名瀬公民館ホール
入場無料！

《3月の上映作品》
「街の灯」 

…………… 3月13日（日）午後7時～

さよなら公民館 ロックフェス♪

期日：平成 28 年 3 月 21 日（月）
時間：未定（開始時間は名瀬公民館までお問い合わせください）

場所：奄美市名瀬公民館ホール
入場料：500 円

お問い合わせ先：
奄美市名瀬公民館 ☎ 52-1816

奄美市消費生活センターからの
お知らせです。
～住宅修理に関するトラブル
にご注意ください～

最近、鹿児島県内
では瓦の塗装や庇(ひ
さし)のトタン修理
工事等の住宅修理に
関するトラブルが増
えています。

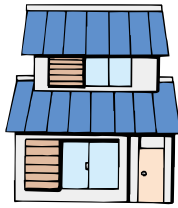

例えば、壁の塗装をするようし
つこく言われ、断ったが帰る様子が
なかったので仕方なく契約し、前金
を請求され支払ったといったもので
す。

突然の業者の訪問にはご注意ください。
訪問を受けてもすぐ契約せず
複数社から見積もりをとりましょう。
また費用の全額前払いは避け、でき
るだけ完成後の
支払を主とした
契約にしましよ
う。



【お問い合わせ先】
奄美市消費生活センター
電話 52-1111 (内線 1715)

＜リサイクル情報＞

連絡先：市民協働推進課
☎52-1111 (内線1716)

◎譲りますコーナー(新規登録と前回までの登録) H28年2月5日現在

登録番号	品名	規格	希望価格
38	脚立	高さ 240cm	10,000円

※前回までの登録品

エレキアコースティックギター・アンプ、エレキギター用アンプ、
アコースティックギター・ボーカルアンプ、冷蔵庫(単身用)、学習机、
本棚、ベビーカー、ソファ、クーラーボックス、
フィットネスバイク、VHSビデオデッキ、ダブルベッド、
K2ジュニア用インラインスケート、足踏みミシン、
畑用木柱、ベビーカー

※品物は、市役所にはありません。登録者と
直接交渉になります。



◎求めますコーナー

かつお節削り器、草刈機、風呂用湯沸器、釣竿、フィットネスバイク、
Windows7バージョンアップ用品、二段ベッド、
自転車、ウェイクボード用具、マリンレジャー用具

奄美法律相談センター 無料法律相談

3～4月相談日のお知らせ(派遣相談) ※必ず電話予約が必要です。

- ・3/10(木) 大倉 克大 弁護士(午後1時～4時半)
- ・3/17(木) 和田 知彦 弁護士(午前9時半～11時半)
- ・3/24(木) 尾之上 玲 弁護士(午前11～12時・午後1時～3時半)
- ・4/14(木) 未定(午後1時～4時半)
- ・4/21(木) 未定(午前9時半～11時半)
- ・4/28(木) 未定(午前11～12時・午後1時～3時半)

※4月の担当弁護士は
未定です。詳しくはお問
い合わせください。

多くの方にご利用していただきたいので、原則ひとり年1回とさせていただきます。



【お問い合わせ・予約先】市民協働推進課市民生活係

☎電話：52-1111 (内線1715)

“400円のお守り” 結い、みんなで助け合いを

奄美市では、交通災害共済制度を実施しています。

これは一人一年間400円の掛け金で、万一交通事故にあわれ、通院・入院・死亡した場合には見舞金を支給する助け合いの制度です。

- ・奄美市に居住している人(就学等のため本市以外に居住している学生等も含む)はどなたでも加入できます。
- ・共済期間は加入時から1年間です。
- ・自転車、オートバイ、自動車等で日本国内の公道等にて発生した交通事故が対象です。

未加入の方は、万一の場合に備えて家族全員で加入しましょう。

※支給される見舞金

傷害の程度	区分	基本 見舞金	治療による加算金額(通算して180日を限度)	
			入院1日につき	通院1日につき
7日以上の治療を要する傷害の場合		15,000円	1,100円	800円
死亡した場合			1,000,000円	

【お問い合わせ先】

- ・名瀬総合支所 市民協働推進課 市民生活係 ☎52-1111 (内線 1716)
- ・住用総合支所 市民福祉課 市民サービス係 ☎69-2111 (内線 2302)
- ・笠利総合支所 市民課 市民サービス係 ☎63-1111 (内線 3042)

二月詠

(新南風俳句会)

枯れ松も天地の輪廻芽吹山

花すも心に老いの欠片なし

(狩奄美俳句会)

湯湾岳おもちやのやうな雪だるま

雲降り結の心の溝波え

雲降り虹は大きく輝けり



恵 ひろと

中吉 頼子

嘉 ひろみ

寿山 悦子

平井 朋代

奥 則子

公共施設等イベントのご案内

※主催者の都合により、日程や開演時間・入場方法等が変更になることがあります。

イベントについてのお問い合わせは、それぞれの主催者へお願いいたします。



※検診日程については、名瀬地区は22ページを、住用・笠利地区は各地区のページをご覧ください。

■奄美文化センター（奄美振興会館）催物のご案内

〒894-0036 奄美市名瀬長浜町517番地 奄美振興会館 ☎54-1211 ☎52-6852

日	行事名	開始時刻	料金等	主催
3/5（土）	文化センター講座 アート習作展 ～3/6（日）	9:00～18:00	無料	奄美文化センター (54-1211)
3/5（土）	公民館講座作品展示 ～3/6（日）	9:00～18:00	無料	奄美市名瀬公民館 (52-1816)
3/6（日）	生涯学習講座閉講式 公民館講座舞台発表	開式 13:00 開演 13:40	無料	奄美市名瀬公民館 (52-1816)
3/8（火）	平成27年度 介護予防従事者専門研修会	受付 8:30 開会 9:30	関係者	鹿児島県介護福祉課 (099-286-2701)
3/11（金）	平成27年度「こころの劇場」 劇団四季ミュージカル 『人間になりたがった猫』公演	開場 13:00 開演 13:30	児童招待公演	奄美市教育委員会 生涯学習課 (52-1111 内線 1725)
3/12（土）	児童生徒書初め作品展 書道協会会員展 ～3/13（日）	9:00～18:00 最終日～17:00	ギャラリー (入場無料)	奄美書道協会 (54-0077)
3/12（土）	奄美ユースウインドバンド 第8回スプリングコンサート	開場 14:30 開演 15:00	無料	鹿児島県吹奏楽連盟 大島地区 (53-8772: 城)
3/13（日）	ぬ～でん市（一万人広場）	9:00～12:00	出店料 500円	わきゃ島リユース (53-8121: 田畑)
3/15（火）	奄美市立金久中学校卒業式	受付 8:30 開式 9:30	関係者	奄美市立金久中学校 (52-0738)
3/20（日）	奄美市市制施行10周年記念式典	受付 12:30 開式 14:00	関係者	奄美市総務課 (52-11111 内線 1313)
3/26（土）	第30回 城音楽教室定期発表会	開場 12:00 開演 12:30	無料	城音楽教室 (53-8772)
3/27（日）	フリーマーケット（一万人広場）	9:00～15:00	出店料 個人 500円 団体 2,000円	名瀬フリーマーケット 市民の会 (090-3662-0110: 西)

平成27年度奄美市名瀬・住用地区生涯学習講座閉講式及び発表会

＜＜式典＞＞

平成28年3月6日（日）
午後1時～1時30分

＜＜舞台発表＞＞

平成28年3月6日（日）
午後1時40分～17時
(予定)

＜＜作品展示＞＞

平成28年3月5日（土）
～6日（日）
午前9時～午後5時

入場無料

場所：奄美文化センター
主催：奄美市教育委員会
生涯学習課

お問い合わせ：奄美市名瀬
公民館 (52-1816)

■奄美市 AiAi ひろば イベント予定表

〒894-0027 奄美市名瀬末広町14-10 ☎52-1778

日	行事名	時間	料金	主催
3/1（火）	奄美情報処理専門学校 「卒業制作発表会」	13時30分～16時	無料	奄美情報処理専門学校 (52-6999)
3/3（木）	家族のための認知症講座 第二回	受付 13時 開始 13時30分～	無料	名瀬地域包括支援センター (55-1165)
3/5（土）	AiAi フリーマーケット	9時～13時	無料	佛まちづくり奄美 (69-3432) (限定受付8組まで)
3/6（日）	ほっこり もも cafe	14時～16時	無料	奄美市健康増進課 (52-1111 内線 1144・1145)
3/9（水）	ねっせんきゃきばろう会 (男性体操教室)	13時30分～ 15時30分	100円	名瀬地域包括支援センター (55-1165)
3/13（日）	サブカルDJ研究会 でーけん!のはっぴよう	13時～16時30分	無料	サブカルDJ研究会でーけん! 090-7399-2827 (隈元)
3/13（日）	ベビーマッサージ教室 (予約制)	13時30分～	料金 1,500円	0997-72-5570 (政)
3/14（月）	ネイリストことみによる ジェルネイルセミナー (事前予約)	① 9時30分～ ② 13時30分～	5,000円	ネイルナチュラ 080-5189-4585 (美里)
3/15（火）	みんなで考えよう世界自然遺産 in 奄美市	18時30分～20時	無料	奄美野生生物保護センター (0997-55-8620)
3/17（木）	家族のための認知症講座 第三回	受付 13時 開始 13時30分～	無料	名瀬地域包括支援センター (55-1165)
3/18（金）	奄美市ふるさと納税セミナー	18時～	無料	奄美市企画調整課 (52-1111 内線 1322)
3/20（日）	恒吉佳子人形展 ～3/21（月）	20日：9時～19時 21日：9時～18時	無料	奄美市母子寡婦福祉会 090-2714-1059 (大恵)
3/23（水）	ねっせんきゃきばろう会 (男性体操教室)	13時30分～ 15時30分	100円	名瀬地域包括支援センター (55-1165)
3/26（土）	あいあいカフェ ミニイベント “お茶体験”	14時～16時	無料	男女共同参画あまみ会議 (52-1111 内線 1737)

市長の主な動き

朝山奄美市長の過去1か月における主な動静を紹介するコーナーです。



月日	動き	場所
1/17 (日)	奄美市市制施行10周年記念第49回成人祝賀奄美市地区対抗駅伝大会	奄美市
1/18 (月)	学校給食週間学校訪問	伊津部小学校
1/19 (火)	第29回県地区対抗女子駅伝競走大会・第63回県下一周駅伝市郡対抗駅伝競走大会大島地区選手団合同結団式	奄美会館
1/22 (金)	大島都市町村長会 離島緊急医療現況及び意見交換会並びに謝恩会	鹿児島市 鹿児島市
1/24 (日)	平成27年度奄美市男女共同参画セミナー	奄美振興会館2階会議室
1/26 (火)	第8回B&G全国サミット	東京都 6階第2委員会室
1/29 (金)	奄美市総合教育会議 奄美大島商工会議所との意見交換会・懇親会 陸上自衛隊第8師団長歓迎懇親会	奄美市 奄美市
1/30 (土)	奄美市市制施行10周年記念「アール宝探し奄美のハチャメチャ大冒険贈呈式」 2016年度奄美大島青年会議所一月通常総会	4階会議室 奄美市
2/1 (月)	定例部課長会 第2回奄美ドクターヘリ導入準備委員会	3階会議室 奄美市
2/2 (火)	平成27年度第3回奄美市国民健康保険運営協議会	6階第2委員会室
2/3 (水)	平成27年度鹿児島県森林・林業振興大会 平成27年第3回県市長会定例会 知事と市長との意見交換会・懇親会	鹿児島市 鹿児島市 鹿児島市
2/4 (木)	平成28年鹿児島県後期高齢者医療広域連合第1回定例会全員協議会	鹿児島市
2/5 (金)	奄美の夕べ in 福岡	福岡市
2/7 (日)	第8回奄美観光桜マラソン	太陽が丘運動公園
2/8 (月)	幹部会	3階会議室
2/9 (火)	奄美市都市計画審議会委嘱状交付式	6階第2委員会室
2/10 (水)	春植推進出発式	奄美市
2/12 (金)	奄美の夕べ in 沖縄	那覇市

◎お便り紹介◎



■115年ぶりに雪が降った今年、もう結婚しないんじゃないかと思っていた長男が結婚します!!嬉し〜い。早く孫の顔が見たいです。気が早いかなあ? (70歳女性)

■ゴミを捨てることは手間と勇気がいりますが、ポイ捨てしない、散らからないという誰にでもできる小さな心がけでもっときれいな町になると思っています。(73歳男性)

■私は健康の為に朝食の準備をしてから六時半のラジオ体操をして三十三年間続けてやって居ります。

三月で八十五才になります。八〇才過ぎれば足腰には痛みはありますが体力には自信を持って居ります。出来れば今後其続けて行きたいと思えます。主人は体操を始めて四〇年になります。だけども年にはかなわないと口ぐせに云って居ります。(84歳女性)

■今年にはミカンコミバエの影響で内地にタンカンが送れないのでとても残念です。農家さんも大変ですが、早く駆除されることを願っています。(76歳女性)

たくさんのお便りありがとうございました。



コクトくん

■未っ子 長男が3/1に高校卒業、東京へ就職。一緒に居れる時間を大切に心がけています。(50歳女性)

■初めてのイトコができます。今年会いに行けるといいなあ。優待券当たって大阪行きたい! (10歳女子)

□広報クイズ賞品のJAC優待券は、JACの路線(奄美・福岡など)が対象なので、JAL線の大阪行きには使えないのだ。ごめんね。(コクトくん)

奄美市の人口

(住民基本台帳)

平成28年1月31日現在

世帯数 23,702世帯
人口総数 44,722人
男性 21,245人
女性 23,477人

消防団員募集中!

大島地区消防組合 ☎52-0100

平成28年 火災件数

区分	1月	年計
地区名	瀬	1
利	1	1
住用	0	0
合計	2	2

火の用心!

健診日程 名瀬地区 TEL 52-1111

日	行事名	受付開始	受付終了	備考(対象者など)
3/8 (火)	4か月児健診	13:00	13:15	平成27年10/16~平成27年11/15生
3/8 (火)	7か月児相談	9:30	9:45	平成27年7/16~平成27年8/15生
3/18 (金)	1.6歳児健診	13:00	13:15	平成26年9月生
3/17 (木)	3歳児健診	13:00	13:15	平成24年10月生
3/23 (水)	母子健康相談	9:30	11:00	市内に住む親子

※会場は奄美市保健センター(奄美市名瀬井根町1-2)です。(工事が終了したため、3月から平常どおり「保健センター」へ戻ります。)

※広報クイズの抽選でコクトくんのピンバッジ(非売品)を10名様にプレゼントしています。

応募方法につきましては、広報クイズのコーナーをご覧ください。ご応募をお待ちしております。

季節くん

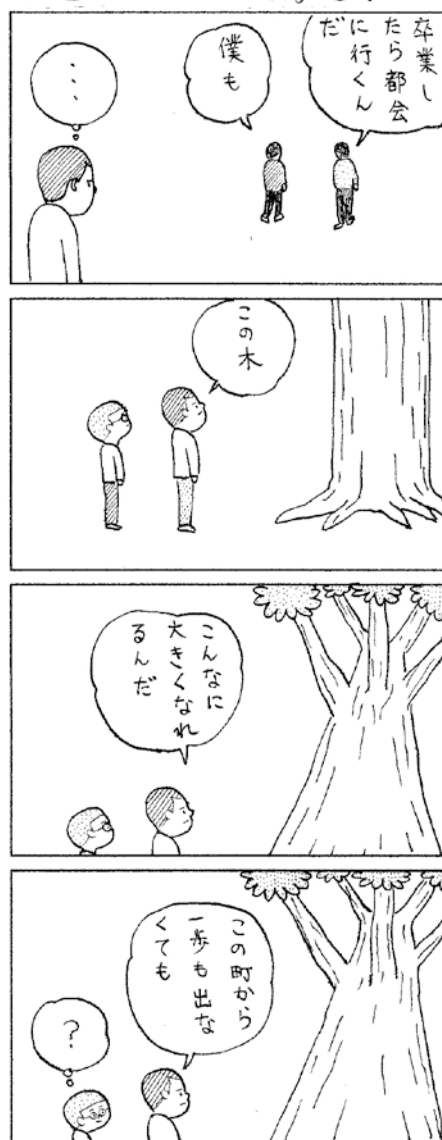

戸籍の窓

お誕生おめでとう

※保護者の承諾を得た方のみ掲載しています。



氏名	保護者名
(1月届出)	
上野 乃愛 (のあ)	健司
中川 佐都 (さと)	洸平
川原 晋也 (しんや)	隆
窪島 永真 (えいしん)	郁未
肥後 まりあ	裕矢
石神 晴葉 (はるは)	直嗣
福元 梨焯 (りあら)	和也
林 隆聖 (りゅうせい)	隆幸
竹山 和子 (わこ)	耕平

奥田 龍雅 (りゅうが)	前田 虹 (なな)	平井 魅那斗 (みなと)	直田 恭 (きょう)	森山 英恵 (はなえ)	且 美優 (みゆ)	富山 結実穂 (ゆみほ)	前川 寛太 (かんだ)	奥 壹智 (いち)	益満 千咲友 (ちさと)	徳山 馨大 (けいだい)	宮脇 志温 (しおん)	前崎 由芽 (ゆめ)
喜俊	力男	愛華	健吾	秀平	由紀	文善	朝宏	光太郎	正太	一史	和志	徹郎

お済みですか？自動車の住所など変更手続き

引越しや結婚などで住所や氏名が変わったときは、納税通知書を確実にお届けするためにも、自動車の変更登録や自動車税の住所など変更の届出を行ってください。必要書類などについては、それぞれ下記までお問い合わせください。
【お問い合わせ】 鹿児島運輸支局登録部門 ☎ 050(5540)2089・奄美自動車検査登録事務所 ☎ 050(5540)2090・鹿児島地域振興局自動車税課 ☎ 099(261)5611

広報クイズ



3つの答えの中から正しいものを選び、ハガキに書いてお送りください。

- 3月15日のイベント「みんなで考えよう世界〇〇遺産in奄美市」の中に入る言葉は？(ヒント2P)
A:文化 B:記憶 C:自然
- 今回の奄美市プレミアム商品券の使用期限は3月何日？(ヒント18P)
A:14日 B:17日 C:20日
- 奄美市名瀬でこの冬115年ぶりに観測されたのは？(ヒント24P)
A:雪 B:あられ C:ひょう

■応募方法 ハガキに答え(例:①A、住所、お名前(ペンネーム可)ですが賞品の発送のため必ず本名もお書き添えてください)、年齢、性別、電話番号と、コメント(感想、身の回りのことなど)を書き添えてください。全問正解者の中から抽選で1名様に日本エアコミューターペア往復優待券(5割引)＋コクトくんシール、10名様に図書カード(500円分)＋コクトくんシール、5名様にコクトくんエコバッグ＋コクトくんシール、10名様にコクトくんピンバッジをプレゼントします。

■宛先 〒894-18555
奄美市名瀬幸町25-18
奄美市役所「広報クイズ」係
締め切り 3月15日(当日消印有効)

■2月号の正解(96通中94通正解)
① B ② C ③ C
抽選で次の方々が当選しました。おめでとうございます。(賞品は後日郵送いたします。)

●日本エアコミューターペア往復優待割引券(1人)＋コクトくんシール 屋園 幸子さん(名瀬知名瀬)

●図書カード(500円)＋コクトくんシール(10人)元カツエさん(名瀬有屋町)、徳永金子さん(名瀬平松町)、タイヨウさん(名瀬長浜町)、杉さん(静岡県浜松市)ヤマバアバさん(名瀬久里町)、たけちゃんさん(笠利町平)、植田賢四郎さん(笠利町笠利)、幸智子さん(名瀬幸町)、Mitiko!! Wakamotoさん(名瀬安勝町)、川畑淳子さん(名瀬金久町)

●エコバッグ＋コクトくんシール(5人): 岳ちゃんばあさん(名瀬小宿)、野崎清志さん(笠利町須野)、ひまわりさん(名瀬佐大熊町)、千代康貴さん(名瀬浦上町)、サツばあちゃんさん(名瀬朝仁町)

●コクトくんピンバッジ(10人)りっちゃんさん(名瀬安勝町)、ゆこままさん(名瀬朝仁町)、アポロさん(名瀬幸町)、ナナさん(名瀬根瀬部)、前野剛一さん(名瀬浜里町)、窪田カシ子さん(笠利町用安)、ひまわりムくさん(名瀬知名瀬)、リーちゃんキーちゃんさん(名瀬柳町)、泊みずずさん(笠利町喜瀬)、いち市民さん(名瀬平松町)

▼抽選で毎月10名様に、コクトくんピンバッジをプレゼントしています!!
としとしご応募ください!! (ピンバッジ当選者にはシールは付きません。ごめんなさい)



奄美市名瀬で115年ぶりに雪



▲ 西日本を中心に記録的な寒波が襲来した1月24日、奄美大島も冷え込み、奄美市名瀬の市街地でも、1901年(明治34年)以来、115年ぶりの雪が観測されました。(1896年の観測開始以降2回目)

また、奄美市笠利町では3.7度の最低気温も記録されました。

*写真は、奄美市と龍郷町の境にある本茶峠で撮影しました。

横浜DeNAベイスターズから
ベースボールキャップ贈呈



▲ 奄美市において秋季キャンプを行っている横浜DeNAベイスターズから、球団5年目を迎えるにあたり、奄美大島の幼稚園・保育園、小学校に通う6,475人の子どもたちへ「5周年ロゴ入りベースボールキャップ」の贈呈があり、代表して朝日小学校にて贈呈式が行われました。(2月3日)

～愛し子へ～

本紙では「愛し子へ」と題して、お子さんの写真とメッセージを募集しています。掲載を希望される方は、お気軽に企画調整課広報統計係までご連絡ください。(受付は先着順となります)【連絡先】Tel 52-1111 (内線 1325)

～手作り で 島の味を 家庭の味を～

『ブロッコリーとコーンのお手軽グラタン』



<材料 (4人分)>

- ・ブロッコリー……100g
- ・とうもろこし……小1缶(110g)
- ・溶けるチーズ……80g

A

- ・マヨネーズ … 大さじ3
- ・牛乳 …………… 大さじ3

<作り方>

- ① ブロッコリーは色よく茹で、とうもろこしとAを混ぜ、耐熱容器に盛る。
- ② ①の上に溶けるチーズをかけ、オーブントースターで焼き色がつくまで焼く。

一口メモ

野菜は、ほうれん草、じゃがいも、かぼちゃ、グリーンアスパラなどでもよい。

※「ま〜さんど」は隔月連載です

町の人気者

満一歳になりました。子どもは町の宝、みんなでこの子たちに誇れる町づくりに努めましょう。

(笠利地区)

落合 昂(すばる)ちゃん
平成27年2月27日生 潤(節田)



小山田 萌愛(もあ)ちゃん
平成27年2月11日生 安広(笠利2区)



福永 智淳(ともあつ)ちゃん
平成27年3月3日生 浩士(里)



東 優杏(ゆい)ちゃん
平成27年3月6日生 博三(節田)

