



奄美市 だより

3 月号

2015年(平成27年)

No.108

2月14～15日に、住用町の内海公園ステージ広場で開催された「結ノ島CAMP」。会場内では家族で楽しめるイベントも行われ、来場者は星空の下、冬のキャンプを満喫しました。

今月号の主な内容

- 市税等のコンビニ収納が始まります P2
- 子育て講演会「愛された子どもは素敵な大人になる」 P3
- 平成27年春季全国火災予防運動実施 P4
- 平成26年度奄美市の人事行政の運営等の状況 P6
- 平成27年度の国民健康保険被保険者証切り替えのお知らせ P16



市税等のコンビニ収納が始まります



◆4月から、全国のコンビニエンスストアで市税等の納付が可能となります

これまで、市税や料金等の納付ができるのは、市の会計窓口や金融機関に限られていましたが、本年4月以降に発行する納付書（バーコードが印刷されているもの）については、全国のコンビニエンスストアでも納付することが可能になります。

夜間や休日を問わず納付できるので、平日の昼間に納付することが難しかった方などは、是非ご利用ください。

◆納付書が変わります

コンビニ収納の開始に伴い、納付書の様式が新しくなります。

納付する際には、科目、年度、期別（月分）を必ずご確認ください。

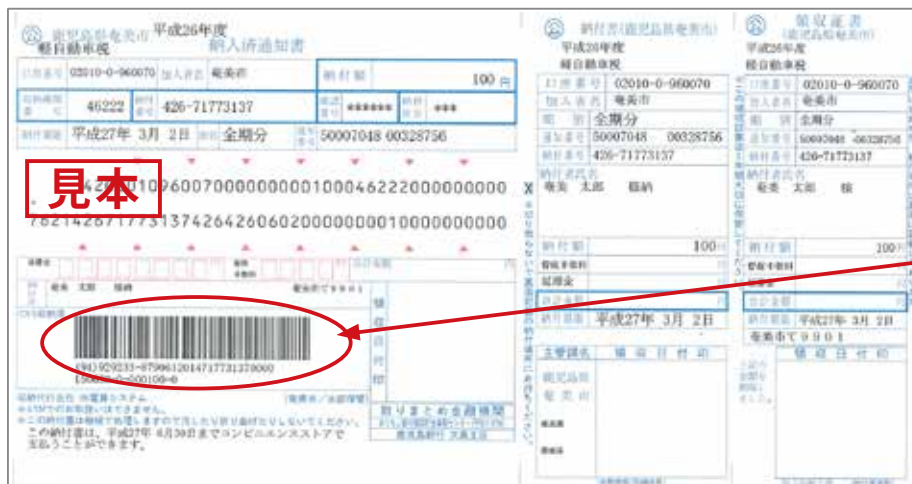

コンビニエンスストアで納付できる納付書には、バーコードが印刷されています。
バーコードの印刷のない納付書は市会計窓口か納付書裏に記載のある金融機関で納付してください。

◆以下の納付書はコンビニエンスストアではお支払ができません

- ・バーコードが無いもの
- ・バーコードが読めないなど受付ができないもの
- ・納付期限を過ぎたもの
- ・金額を訂正したもの
- ・納付書1枚あたりの金額が30万円を超えるもの

◆納付できる税、料金

- ・市県民税（普通徴収）
- ・固定資産税
- ・軽自動車税
- ・国民健康保険税
- ・介護保険料
- ・後期高齢者保険料
- ・住宅使用料
- ・建物貸付料
- ・保育所利用料
- ・幼稚園保育料
- ・定住促進住宅使用料
- ・駐車場貸付料
- ・土地貸付料

◆取扱コンビニエンスストア

○市内のコンビニエンスストア

*エブリワン

○その他のコンビニエンスストア

- *セブン-イレブン
- *ポプラ、生活彩家、くらしハウス、スリーエイト
- *デイリーヤマザキ、ヤマザキデイリーストア
- *ココストア
- *ミニストップ
- *MMK 設置店
- *コミュニティ・ストア
- *ファミリーマート
- *セーブオン
- *サークルK、サンクス
- *kiox 設置店
- *R I C マート
- *ローソン
- *セイコーマート、SPAR（北海道）
- *ヤマザキスペシャルパートナーショップ
- *ハート・イン
- *スリーエフ



【お問い合わせ先】 奄美市役所 ☎ 0997-52-1111（代表）

- ・市県民税、固定資産税、軽自動車税について …… 税務課納税係 ☎（内線 1109）
- ・国民健康保険税について …… 国保年金課国保税係 ☎（内線 1117）
- ・介護保険料、後期高齢者保険料について …… 高齢者福祉課資格審査係 ☎（内線 1686）
- ・住宅使用料、建物貸付料（建築住宅課扱い分）について …… 建築住宅課管理係 ☎（内線 1211）
- ・駐車場貸付料、建物貸付料、土地貸付料（財政課扱い分）について …… 財政課財産管理係 ☎（内線 1336）
- ・定住促進住宅使用料について …… 企画調整課企画調整係 ☎（内線 1322）
- ・保育所利用料について …… 福祉政策課少子化対策室 ☎（内線 1609）
- ・幼稚園保育料について …… 教育委員会総務課 ☎（内線 1722）

子育て講演会「愛された子どもは素敵な大人になる」

～大切なことは日々の暮らしの中でしか伝わらない
あなたは子どもたちにどんなメッセージを送りますか～

【日時】平成27年3月19日(木)

開場 18:00 開演 18:40

・DVD上映 18:40

・講演会 19:00～20:30

【場所】奄美文化センター
(入場無料)

【問い合わせ先】

奄美市健康増進課 ☎ 52-1111

(内線 1143・1144)

主催：奄美市健康増進課

(少子化対策強化交付金事業)

あの感動をもう一度！
**好評につき
第2弾！**

講師

内田 美智子(うちだ みちこ)先生

大分県竹田市生まれ

国立小倉病院付属産産科助産師科卒

1988年から内田産婦人科医院に勤務。夫は同医院院長。

同院内で子育て支援の幼児クラブ「U遊キッズ」を主催。

「生」「性」「いのち」「食」をテーマに全国で講演活動を展開。

竹下和男氏提唱の「弁当の日」応援団。

妊娠・子育て中の方々から
募集した「幸せエピソード」
DVD上映もあります！



～講演を聞いた人の感想～

- ・早く帰って子どもに会いたくなりました
- ・子育てできることがこんなにも幸せなことなんだと心から感謝する気持ちになりました
- ・18歳で自信をもって送り出せる子育てをしたいと思いました

小・中学生の学習を支援して下さるボランティアを募集しています。

奄美市教育委員会では、奄美市内の小・中学校で児童生徒の学習を支援して下さる「平成27年度奄美市学習支援ボランティア」を募集しています。



小・中学生の学力の定着・向上のために、昼休みや放課後の時間を利用して児童生徒の学習補助するのが「奄美市学習支援ボランティア」です。

是非、皆様に奄美市の児童生徒の学力を伸ばすお手伝いをしていただければと思います。御協力よろしくお願いいたします。

詳細については、奄美市教育委員会学校教育課(52-1128)にお問い合わせください。

【募集期間】平成27年3月～4月24日(金) ※締切後も随時受け付けます。

【実施期間】平成27年5月中旬～平成28年3月まで

【派遣校】奄美市内の小・中学校

【その他】ボランティアのため無償ですが、教育委員会負担でボランティア傷害保険に加入します。

【お問い合わせ先】奄美市教育委員会学校教育課 ☎ 52-1128 (直通)

陸上自衛隊 第8音楽隊

ふれあいコンサート in 奄美

絆 共に歩む

奄美文化センター

2015年3月11日(水)

17:20 開場 18:00 開演

自衛隊車両の体験試乗 15:00～17:00

場所 名瀬港 長浜緑地公園 隣

入場無料

(入場整理券必要)

お問い合わせ先・整理券配布：
 奄美市総務部総務課 ☎ 0997-52-1111 (内線 1316・1317)
 自衛隊鹿児島地方協力本部 奄美大島駐在員事務所 ☎ 0997-53-9103
 陸上自衛隊 第8師団広報室 ☎ 096-343-3141 (内線 3445)

平成27年春季全国火災予防運動実施

3月1日(日) ～ 3月7日(土)

全国統一防火標語『もういいかい 火を消すまでは まだだよ』

【重点目標】

- ① 住宅防火対策の推進
- ② 放火火災防止対策の推進
- ③ 特定防火対象物等における防火安全対策の徹底
- ④ 製品火災の発生防止に向けた取組の推進
- ⑤ 多数の者が集合する催しに対する火災予防指導等の徹底
- ⑥ 林野火災予防対策の推進

今年も3月1日(日)から7日(土)まで、春の全国火災予防運動が全国一斉に実施されます。

火災予防運動期間中は、地

域住民一人ひとりが防火意識を高め、火災の発生を未然に防ぐとともに、高齢者等の災害弱者を火災等の災害から守り、大切な財産の損失防止に努めましょう。

平成26年中に大島地区消防組合管内において発生した火災は34件で、平成25年と比較すると2件減となり、死傷者は3名から2名に、焼損棟数は7棟減少しています。り災世帯・人員は、30世帯50名から24世帯39名と減少していますが、損害額にあっては、71,849千円から74,220千円と増加しています。



もういいかい
火を消すまでは
まだだよ

奄美市の平成26年中火災概況は別表のとおりです。これからも空気が乾燥した日が続く火災の起こりやすい季節です。

『もういいかい 火を消すまでは まだだよ』の防火標語のもと「消すまでは火のそばから離れない!」「離れる際には必ず火を消す!」をしっかりと守って下さい。

奄美市内には古い木造家屋の密集により、一度火災が起きるとすぐに被害が拡大してしまふ地域も少なくありません。

また、毎年、林野庁と共同で火災予防意識の啓発を図り、予防対策強化等のため、春季全国火災予防運動期間中の3月1日から7日までを全国山火事予防運動の実施期間とし、平成27年は「伝えよう 森の大事さ 火の怖さ」という統一標語のもと、様々な広報活動をを行い山火事の予防も呼びかけています。

大島地区消防組合管内においては、火入れ、たき火、ごみ焼き等が増加しています。消火用具等の準備や実施範囲・時間の厳守、また強風時や空気が乾燥している日はそれらの行為を取り止めるなど、火

気の取扱には十分に注意をお願いいたします。

平成23年6月1日からすべての一般住宅で『住宅用火災警報器』を設置することが義務付けられました。

『住宅用火災警報器』は火災の早期発見に大変有効で、煙を感知した『住宅用火災警報器』が鳴動し、設置してある住宅だけでなく近隣にも火災であることをいち早く知らせ、大事に至らなかつたケースが多数報告されています。

現在、義務化後の『住宅用火災警報器』設置率調査を実施しております。消防職員が各家庭を直接訪問し調査しておりますので協力をお願いします。



▶新しい水槽付消防ポンプ自動車です

<奄美市火災概況>

区分	平成26年	平成25年	
出火件数	建物	10件	10件
	林野	2件	4件
	車両	0件	0件
	船舶・航空機	0件	0件
	その他	7件	3件
	合計	19件	17件
焼損棟数	全焼	4棟	9棟
	半焼	1棟	1棟
	部分焼	8棟	5棟
	ぼや	2棟	8棟
合計	15棟	23棟	
り災世帯	13世帯	25世帯	
り災人員	22人	42人	
死者	1人	2人	
負傷者	8人	3人	
建物焼損面積	床面積 601㎡ 表面積 45㎡	床面積 548㎡ 表面積 14㎡	
	損害額	38,563千円	53,769千円

【出火原因別】

<平成26年>

- 1位 火入れ 5件
- 2位 こんろ 2件
- 3位 たばこ・こんろ等 1件

<平成25年>

- 1位 火入れ 3件
- 2位 電灯電話等の配線 たばこ 各2件

住宅防火 いのちを守る 7つのポイント

【3つの習慣】

- 寝たばこは、絶対やめる。
- ストーブは、燃えやすいものから離れた位置で使用する。
- ガスこんろなどのそばを離れるときは、必ず火を消す。

【4つの対策】

- 逃げ遅れを防ぐために、住宅用火災警報器を設置する。
- 寝具、衣類及びカーテンからの火災を防ぐために、防火品を使用する。
- 火災を小さいうちに消すために、住宅用消火器等を設置する。
- お年寄りや身体の不自由な人を守るために、隣近所の協力体制をつくる。

※住宅用火災警報機・防火防災対策については関係機関HPも参考にして下さい。

総務省消防庁 <http://www.fdma.go.jp/html/life/juukei.html>

住宅防火対策協議会 <http://www.jubo.go.jp/>

【お問い合わせ】大島地区消防組合予防課予防係 ☎0997-52-0100

使用者も労働者も 必ずチェック 最低賃金！ 鹿児島県の最低賃金が改正されました。

【鹿児島県最低賃金が平成26年10月19日より時間額678円に改正されました。】

鹿児島県最低賃金 (地域別最低賃金)	最低賃金額	効力発生日
	時間額	
	678円	平成26年10月19日

【鹿児島県の特定(産業別)最低賃金も以下のとおり改正されました。】

特定(産業別)最低賃金 産業名	最低賃金額 時間額	効力発生日
電子部品・デバイス・電子回路、電気機械器具、情報通信機械器具製造業	720円	平成27年1月4日
百貨店、総合スーパー	693円	平成26年12月26日
自動車(新車)小売業	748円	平成26年12月17日

★鹿児島県最低賃金は県下のすべての労働者に適用されます。ただし、特定(産業別)最低賃金の産業に該当する場合は、当該最低賃金も適用されます。

★最低賃金は、臨時、パート、アルバイトなどすべての労働者に適用され、使用者は労働者に対して最低賃金額以上の賃金を支払わなければなりません。

★最低賃金には、次の賃金は算入されません。

- (1) 臨時に支払われる賃金(結婚手当など)
- (2) 一月を超える期間ごとに支払われる賃金(賞与など)
- (3) 時間外・休日・深夜労働に対する割増賃金
- (4) 精皆勤手当、通勤手当、家族手当

★最低賃金に関するお問い合わせ先★

名瀬労働基準監督署 ☎ 0997-52-0574

鹿児島労働局・労働基準監督署

🌐 <http://kagoshima-roudoukyoku.jsite.mhlw.go.jp/>

【最低賃金テレホンサービス ☎ 099-223-8881】

奄美群島振興開発基金の融資制度について

奄美群島振興開発基金では、奄美群島の産業振興のために必要な資金を様々な業種の方へ融資しております。



- 農地購入
- 果樹植栽
- 家畜購入
- 中古船取得
- 農林水産物の流通加工
- 観光関連産業
- 地域活性化
- 地域資源振興

融資利率：年0.6%～年2.35% (H27.1.16現在)

融資期間：最高15年(一部措置あり)

上記以外にも融資の種類があります。まずはお気軽にお電話ください。

【お問合せ先】

〒894-0026

奄美市名瀬港町1番5号

独立行政法人奄美群島振興開発基金

TEL: 0997 - 52 - 4511

※ご来店の際は、屋仁川駐車場をご利用いただけます。



奄美市だより2月号に掲載した「奄美市消防団員表彰者」の文字が見えづらかったため「15年勤続章」「30年勤続章」「25年家族」「優良団員表彰」の方々につきまして再掲いたします。関係者の方々にご迷惑をおかけしましたこととお詫びいたします。(敬称略。階級については、具申時の階級です。)

□ 鹿児島県消防協会大島支部長表彰

* 15年勤続章(8名)

◎笠利方面隊	節田分団	副分団長	山田 裕之
住用方面隊	第2分団	副分団長	松中 洋一
名瀬東部方面隊	上方分団	班長	重村 剛
名瀬西部方面隊	長浜分団	班長	村田 真
名瀬西部方面隊	下方分団	団員	中 憲次
笠利方面隊	宇宿分団	団員	川畑 聡司
笠利方面隊	宇宿分団	団員	松下 富士男
笠利方面隊	宇宿分団	団員	平江 誠司

□ 奄美市長表彰

* 30年勤続章(2名)

◎住用方面隊	第3分団	分団長	牧 光和
◎名瀬東部方面隊	伊津部分団	部長	川畑 政茂

* 25年家族(9名)

◎笠利方面隊	緑手花部分団	分団長	田中 正茂
			和代 夫人
◎笠利方面隊	笠利分団	分団長	日高 実義
			和代 夫人
◎笠利方面隊	笠利分団	副分団長	有馬 和博
			トメコ 夫人
◎笠利方面隊	宇宿分団	副分団長	大瀬 和也
			ますみ 夫人
◎名瀬西部方面隊	長浜分団	副分団長	坂下 修一
			シズエ 夫人
◎笠利方面隊	宇宿分団	副分団長	泉 広喜
			えり子 夫人
◎名瀬西部方面隊	長浜分団	班長	牧岡 利一
			泰子 夫人
◎笠利方面隊	節田分団	団員	東 元勝
			かの子 夫人
◎笠利方面隊	赤木名分団	団員	友野 忠義
			ミキ子 夫人

□ 奄美市消防団長表彰

* 優良団員表彰(28名)

◎名瀬西部方面隊	金久分団	班長	上畑 中
名瀬東部方面隊	古見方分団	班長	秋 栄二郎
本部付	特別分団	班長	寺田 大吾
名瀬西部方面隊	長浜分団	団員	矢竹 富夫
本部付	特別分団	団員	松浦 留美
本部付	特別分団	団員	光 明日香
本部付	特別分団	団員	崎原 真樹
本部付	特別分団	団員	隈元 美紀
名瀬東部方面隊	古見方分団	団員	川崎 康平
住用方面隊	第3分団	団員	大山 康史
住用方面隊	第3分団	団員	市田 貴志
名瀬東部方面隊	伊津部分団	団員	藤井 祐樹
名瀬東部方面隊	伊津部分団	団員	袴 雄一郎
名瀬東部方面隊	上方分団	団員	徳田 大輝
名瀬東部方面隊	古見方分団	団員	島田 豊光
名瀬西部方面隊	下方分団	団員	上田 慎一
名瀬西部方面隊	下方分団	団員	碩 智一
名瀬西部方面隊	金久分団	団員	大徳 恒久
名瀬東部方面隊	上方分団	団員	前山 琢弥
笠利方面隊	赤木名分団	団員	原永 勝幸
名瀬西部方面隊	金久分団	団員	政田 真吾
名瀬西部方面隊	金久分団	団員	川元 美治
名瀬西部方面隊	長浜分団	団員	荒田 裕作
住用方面隊	第1分団	団員	森田 次郎
住用方面隊	第1分団	団員	納 勝弘
住用方面隊	第1分団	団員	弓削 洋平
住用方面隊	第2分団	団員	袴 浩明
住用方面隊	第2分団	団員	後藤 大樹

平成26年度奄美市の人事行政の運営等の状況

「地方公務員法」及び「奄美市人事行政の運営等の状況の公表に関する条例」に基づき、平成26年度奄美市の人事行政の運営等の状況について公表します。

1 職員の任免及び職員数に関する状況（平成26年4月1日現在）

(1) 職員の採用状況（単位：人）

職種	採用人数
一般事務	33
消防士	3
計	36



(3) 年齢別職員構成の状況（平成26年4月1日現在）

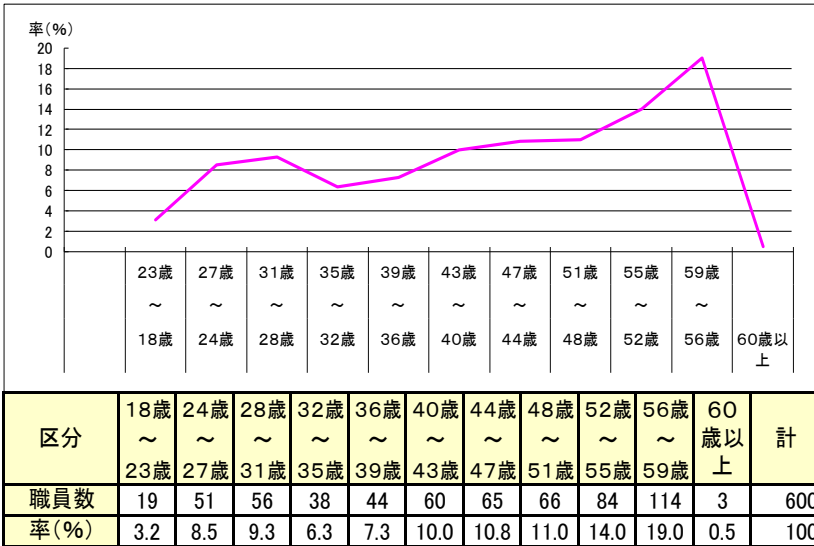

(2) 職員数の状況

(単位：人)

区分	職員数		対前年増減数	
	平成25年	平成26年		
部門				
一般行政部門	議会	6	6	0
	総務	107	107	0
	税務	33	34	1
	民生	99	96	▲3
	衛生	34	34	0
	労働	1	1	0
	農水	65	64	▲1
	商工	22	24	2
	土木	69	68	▲1
	小計	436	434	▲2
政特別部門	教育	83	79	▲4
	小計	83	79	▲4
普通会計計	519	513	▲6	
計部門等	水道	25	25	0
	下水道	16	15	▲1
	病院	1	1	0
	その他	49	47	▲2
	小計	91	88	▲3
合計	610	601	▲9	

(注) 1 各年度4月1日現在の人数です。

2 職員数は一般職に属する職員数であり、地方公務員の身分を保有する退職者、派遣職員などを含み、臨時職員又は非常勤職員を除いています。

2 職員の給与の状況

(1) 人件費の状況（普通会計決算）

区分	住民基本台帳人口 (平成25年3月31日)	歳出額A 千円	実質収支 千円	人件費B 千円	人件費率 (B/A) %	(参考) 24年度人件費率 %
25年度	45,444	32,365,891	1,204,177	4,736,769	14.6	15.5

(2) 職員給与費の状況（普通会計予算）

区分	職員数 (A)	給与費				一人当たり給与 費(B/A) 千円
		給料 千円	職員手当 千円	期末・勤勉手当 千円	計(B) 千円	
26年度	532	2,078,088	274,338	754,585	3,107,011	5,840

(注) 1 職員手当には退職手当を含みません。

2 給与費は、当初予算に計上された額である。

(3) ラスパイレス指数の状況（平成26年4月1日現在）

奄美市 97.7

(注) ラスパイレス指数とは、国家公務員の給与水準を100とした場合の地方公務員の給与水準を示す指数です。

(4) 職員の平均給料月額及び平均年齢の状況

平成26年地方公務員給与実態調査に基づく本市の平均給料月額は326,000円で、平均年齢は44.3歳です。

(5) 職員の初任給の状況（平成26年4月1日現在）

区分	本市		国
	大学卒	高校卒	
一般行政職	161,600円	140,100円	173,900円

(6) 職員の経験年数別・学歴別平均給料月額の状況（平成26年4月1日現在）

区分	経験年数			
	7～10年	15～20年	25～30年	
一般行政職	大学卒	229,600円	321,700円	388,900円
	高校卒	184,600円	290,600円	370,300円

(7) 一般行政職の級別職員数の状況（平成26年4月1日）

区分	1級	2級	3級	4級	5級	6級	7級	計
職標準内的内容	主事 主事補 技師補	主事 技師	主査	係長 主査	課長補佐 主幹	課長 参事	部長 参事	
職員数	62	33	51	92	135	54	17	444
構成比	14.0%	7.4%	11.5%	20.7%	30.4%	12.2%	3.8%	100%

(注) 1 奄美市の給与と条例に基づく給料表の級区分による職員数です。

2 標準的な職務内容とは、それぞれの級に該当する代表的な職務です。

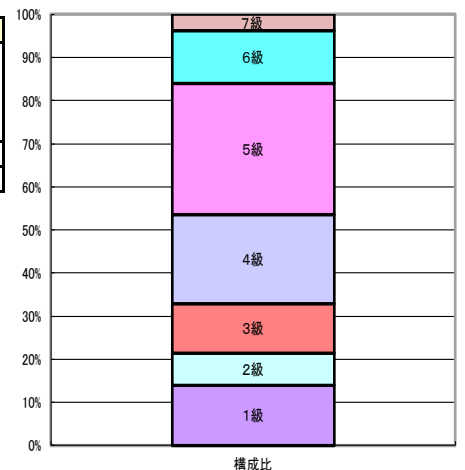

⑧職員手当の状況(平成26年4月1日現在)

区分	本市			国		
①期末手当 勤勉手当	(支給割合) 期末手当 勤勉手当			(支給割合) 期末手当 勤勉手当		
	6月支給	1.225月分	0.675月分	6月支給	1.225月分	0.675月分
	12月支給	1.375月分	0.675月分	12月支給	1.375月分	0.675月分
	計	2.60月分	1.35月分	計	2.60月分	1.35月分

*職務の級による加算措置あり

区分	本市			国		
②退職手当	(支給割合) 自己都合 勤奨・定年			(支給割合) 自己都合 応募・定年		
	勤続20年	21.62月分	28.98月分	勤続20年	21.62月分	27.025月
	勤続25年	30.82月分	36.57月分	勤続25年	30.82月分	36.57月分
	勤続35年	43.70月分	52.44月分	勤続35年	43.70月分	52.44月分
	最高限度額	52.44月分	52.44月分	最高限度額	52.44月分	52.44月分

区分	内容	支給対象職員1人当たりの平均支給月額(一般行政職)
④特殊勤務手当	著しく危険、不快、不健康又は困難な勤務その他の著しく特殊な勤務で、給与上特別な考慮を必要とし、かつ、その特殊性を給料で考慮することが適当でないと認められるものに従事する職員に、その勤務の特殊性に応じて支給する手当で16種類があります。	3,000円
	収納事務手当・感染症防疫作業従事手当・福祉手当・指導主事手当・汚物処理作業手当・現場作業手当・有害薬品取扱手当・夜間作業手当・地籍調査業務手当・林政業務手当・停水手当・ハブ取扱手当・特殊自動車乗務者手当・家畜取扱作業従事者手当・滞納徴収事務手当・用地補償事務手当	

区分	内容	金額
⑤扶養手当	扶養親族である配偶者	13,000円
	配偶者以外の扶養親族	6,500円
	配偶者のない扶養親族のうち1人	11,000円
	扶養親族のうち特定期間にある子(1人につき・加算額)	5,000円
⑥住居手当	借家 月額12,000円を超える	1,000円~27,000円
	借間 家賃を支払っている職員	

特別職の報酬等の状況

区分	給料月額等	期末手当
給料	市長	769,000円
	副市長	639,000円
報酬	議長	6月期 1.425月
	副議長	12月期 1.475月
	常任委員長	計 2.90月分
	議員	※加算措置あり

区分	内容	最高支給限度額	
⑦通勤手当	交通機関利用者	1か月あたり55,000円	
	交通用具使用者	2km ~ 5km未満	2,000円
		5km ~ 10km未満	4,100円
		10km ~ 15km未満	6,500円
		15km ~ 20km未満	8,900円
		20km ~ 25km未満	11,300円
		25km ~ 30km未満	13,700円
		30km ~ 35km未満	16,100円
		35km ~ 40km未満	18,500円
		40km ~ 45km未満	20,900円
		45km ~ 50km未満	21,800円
		50km ~ 55km未満	22,700円
		55km ~ 60km未満	23,600円
60km以上	24,500円		

3 職員の勤務時間その他の勤務条件の状況

(1)勤務時間等の状況(平成26年4月1日現在)

勤務時間	休憩時間
8時30分~17時15分	12時00分~13時00分

(2)休暇等の状況

休暇等	付与日数・期間等
年次有給休暇	年20日
介護休暇	連続する2週間以上6ヶ月以内
育児休業	子が3歳に達する日まで

(注)上記以外に病気休暇、特別休暇等があります。

4 職員の分限処分及び懲戒処分の状況

(1)分限処分の状況

免職	降任	降給	休職	合計
0人	0人	0人	5人	5人

(注)分限休職処分については、地公法第28条第2項第1号による長期病気休職事由による延人数。

(2)懲戒処分の状況

免職	停職	減給	戒告	合計
0人	0人	0人	0人	0人

5 職員のサービスの状況

休暇等の取得状況

休暇等	全職員
年次有給休暇(年平均)	13.9
介護休暇	0
育児休暇	6

(注)育児休業は平成26年中の新規申請分

6 職員の研修の状況 (単位:人)

研修名	修了人員
一般研修	358
専門研修	99
派遣研修	5
合計	462

7 職員の福祉及び利益の保護の状況

健康診断等の状況 (単位:人)

区分	受診者数
定期健康診断	254
胸部検診	264
人間ドック	341

8 その他

平成26年度 市職員採用試験実施状況 (単位:人)

採用区分	申込者	受験者	最終合格
一般事務	139	125	18
保健師	4	3	1
農業(果樹)	1	1	1
土木	4	3	0
幼稚園教諭・保育士	16	14	3
消防士	31	29	4
障がい者	3	3	1
職務経験者(農業果樹)	0	-	-
職務経験者(電気)	4	3	1
職務経験者(幼稚園教諭・保育士)	15	14	2

「ふれあい和光塾」参加者の募集について

奄美市では、奄美和光園の農園を借用し、農作業体験とおして、親子で土に触れ、収穫の喜びを味わうとともに、ハ



ンセン病についての知識を深め、園の方々との交流を図ることを目的とした「ふれあい和光塾」を開催しています。

【募集対象】小・中学生、高校生とその保護者（家族単位）

【募集人員】若干名

【応募条件】

- ・塾の運営方針（畑の借用期間は3年間）及びその他必要な規約を守ること。
- ・畑の管理（定期的な草取り等）をしっかり行い、周りに迷惑をかけること。
- ・園で行われる開講式、夏祭り等の行事に積極的に参加できること。
- ・平成27年4月から始められること。
- ・使用する用具等は、自己負担となります。

【申込締切】平成27年3月13日（金）まで（必着）

【申込方法】ハガキ、電子メール、FAXのいずれかで、次の事項を記入し、下記申込先まで提出してください。

- ・郵便番号
- ・住所
- ・家族全員の（氏名、学校名、学年）
- ・電話番号（自宅、携帯）

【決定方法】申込者多数の場合は、抽選といたします。結果については、3月末日までに文書にてお知らせいたします。

【申込先】

〒894-8555 奄美市名瀬幸町19番21号
奄美市教育委員会生涯学習課

TEL 0997-52-1111(内線1705)

FAX 0997-53-9501

✉ kyoisg@city.amami.lg.jp

末広・港線の道路デザインに関する住民説明会及び末広・港線の道路デザインに関する意見募集のお知らせ

末広・港土地区画整理事業により、新しい都市計画道路（末広・港線）が整備されます。現在、道路デザイン会議を立ち上げ、「奄美らしさ」の創出をコンセプトに魅力的な街並みの形成に向けて、具体的な道路デザインの協議を行っています。

また、末広町側（商店街）については歩道空間の利活用も検討しており、3パターンの歩道部のデザインについて、AiAiひろば前に設置いたします。つきましては、末広・港線の道路デザインについて、市民の意見を反映したものとすよう、住民説明会を行い市民の皆様からの意見を募集いたします。

■末広・港線の道路デザインに関する住民説明会

日時：平成27年3月8日（日） 14:00～15:00

場所：AiAiひろば2階会議室

■末広・港線の道路デザインに関する意見募集について

意見募集の対象：末広・港線の道路デザインについて

意見募集期間：平成27年3月8日（日）～3月22日（日）

設置場所：AiAiひろば前

（歩道部のデザインについて3パターンを示しますので、これをご覧頂き意見を提出して下さい。）

ご意見の提出方法：

- ①直接持参の場合 奄美市役所2階 都市整備課まちづくり推進係まで（受付時間は平日の8時30分～17時15分）
- ②郵送 〒894-8555 奄美市名瀬幸町25-8 奄美市都市整備課まちづくり推進係あて（当日消印有効）
- ③FAX ☎ 0997-52-1309 奄美市都市整備課まちづくり推進係あて
- ④メール ✉ tokei@city.amami.lg.jp
- ⑤AiAiひろば受付（受付時間は9時～20時）

※参考様式に氏名、住所等の連絡先をご記入の上、提出して下さい。（意見内容を確認させていただくことがあります。）

※詳しい内容は下記ホームページ及びAiAiひろば前の試験施工箇所にてご確認ください。

HP: <http://www.city.amami.lg.jp/tokei/machi/sumai/toshi/shisaku/>

問い合わせ先：奄美市都市整備課 まちづくり推進係

TEL 0997-52-1111（内1228）

有料広告

この学校には、あなたが変わるチャンスがある!!

入学願書受付中!!

医療秘書学科 こども・かいご福祉学科 看護学科 調理師養成学科

社会人の入学 歓迎!!

3月14日（土）

願書受付期間 3/2～3/10

※看護学科の募集は、定員に達したため終了しました。

学校法人 日香学園 **奄美看護福祉専門学校**

〒894-0771 鹿児島県奄美市名瀬小浜338-2 TEL 0120-549-181

有料広告

郷土の益々の発展を祈念致します。

—設計・製作・施工—

営業種目 超高層ビル自動ゴンドラ、有人ゴンドラ、エレベーター、ダムウエター、メンテナンス、改修工事、環境関連設備

株式会社 東京輸送機

代表取締役 平 勝利（旧名瀬市大熊出身 関東地区輸内会会長・東京名瀬会副会長）

〒124-0012 東京都葛飾区立石2-34-5
☎03-3691-9816（代）・FAX 03-3693-4274

東京都知事許可（般-23）第125571号 東京労働局長許可第18号2号
社団法人日本クレーン協会東京支部会員 東京エレベーター工業協同組合員

奄美出身者 泉 千尋（大熊）、中野 晴夫（仲勝）、永井 裕志（宇宿）、押川 光仁（大熊）

道路空間の正しい利用について

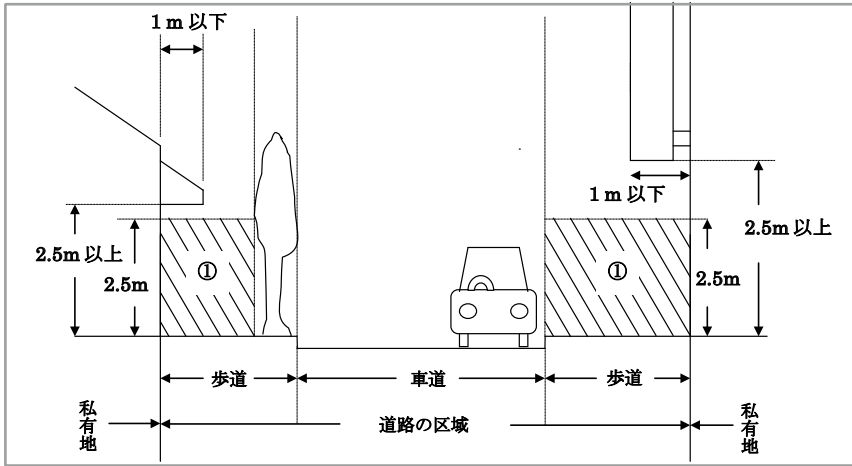

道路の適正な使用について

- ①の斜線部分には、日よけや看板などを設けたり、ものを置いたりすることはできません。
- 道路から2.5m以上の上空でも、看板等を設置するには許可が必要です。
- 看板などの位置が低いと、歩行者にぶつかり大変危険です。
- 歩道にもものを置くと、歩行者の通行に支障があります。
- 国・県道については、大島支庁建設課 ☎57-7332、市道については、奄美市土木課 ☎52-1111 (内線1204) へご相談ください。

看板等の屋外広告物に関するお問い合わせ

- 奄美市都市整備課 ☎52-1111 (内線1222) へお願いします。
- ※道路を安全に安心して利用できますようご理解とご協力の方よろしくをお願いします。

赤土等流出防止について

奄美地域の沿岸海域では、各種の開発行為や農地などから河川や海への赤土等の流出が見られ、沿岸漁業や観光への影響、さらには環境汚染が懸念されています。

赤土等の流出は、降雨に伴う土壌の侵食により起こります。奄美の島々では、亜熱帯性気候や土壌の性質など自然的要因のほかに、各種開発行為や営農活動などの人為的要因が加わることで赤土等が流出しやすい環境にあります。

奄美の“豊かな海”と“美しい自然”を守るためには、行政・事業者・住民が一体となった取組が必要です。

私たち一人一人の心がけで美しい海を守りましょう。

名瀬総合支所土木課 ☎52-1111

住用総合支所産業建設課 ☎69-2111

笠利総合支所地域農政課 ☎63-1111

道路の利用について

奄美市内の道路では、不法占用されているプランターや自転車等が数多く見受けられます。

道路管理者としましては、日頃より不法占用物の撤去等を行っているところですが、未だに多くの不法占用物があり、道路交通に支障をきたしております。

住民の皆様や道路利用者の方々が、安全に安心して道路を利用できるよう、プランターや自転車等といった不法占用物整理のご協力をお願いします。

名瀬総合支所土木課 ☎52-1111

住用総合支所産業建設課 ☎69-2111

笠利総合支所建設課 ☎63-1111

土地の造成等に関する手続き

宅地造成等の開発行為（土地の区画及び形質を変更）をする場合は、工事着手の10日前までに、「奄美市開発行為等における災害の防止に関する条例」「奄美市土砂流出防止対策要綱」に基づく届け出を提出する必要があります。

場所	面積	0㎡以上	300㎡以上	1000㎡以上
切土で2m以上の崖を生じる場所		面積に関係なく届出	面積に関係なく届出	面積に関係なく届出
盛土で1m以上の崖を生じる場所		面積に関係なく届出	面積に関係なく届出	面積に関係なく届出
旧名瀬市の地域		×	必要有り	必要有り
旧笠利町及び旧住用村の地域		×	×	必要有り

ただし、農地や採草牧草を目的とする場合は「奄美市開発行為等における災害の防止に関する条例」の届出は必要ありません。

【問い合わせ先】奄美市役所建設部土木課管理係

☎0997-52-1111 (内線1203, 1204)

有料広告

♪♪v(〇)♪♪ ドコモショップ名瀬店スタッフ募集 ♪♪ (≧▽≦) ♪♪



楽しい仲間と一緒に働きませんか？

キャッヅ(≧▽≦*) // ヴ(≧▽≦) // キャッ

★職種 / ケータイ電話販売、アフターサービス

★給与 / 時給900円～

【試用期間850円※経験者応相談】

★勤務 / 実働8時間 (休憩60分含む)
勤務時間・休日については相談可

★資格 / 不要

★待遇 / 各種保険完備・正社員登用有

★選考方法 / 書類選考後、面接・筆記

★連絡先 / 奄美市名瀬港町13-10

☎0997-54-3000 担当：保(たもつ)

住用地区 3月行事予定

日	行事名	開始	場所
3/1(日)	名瀬・住用地区生涯学習講座 閉講式・発表会	9:00	奄美文化センター
3/2(月)	定例囃子委員会	10:00	住用支所 3階大会議室
3/3(火)	燃やせるごみ		住用町内全域
	のびのび体操教室	9:00	住用の園
3/4(水)	燃やせないごみ		住用町内全域
	住用健康教室「はまゆう会」	9:30	城公民館
3/6(金)	燃やせるごみ		住用町内全域
3/7(土)	資源ごみ分別収集(ペットボトル)		住用町内全域
3/8(日)	サン奄美朝市	8:30	サン奄美前
3/9(月)	し尿汲み取り		市・戸玉・山間
3/10(火)	し尿汲み取り		役勝・西仲間・石原
	のびのび体操教室	9:00	住用の園
	燃やせるごみ		住用町内全域
	親子あそび・母子相談	10:00	住用公民館
3/11(水)	古紙類分別収集(新聞紙・雑誌・ダンボール・紙パック)		住用町内全域
	住用健康教室「うちうみ教室」	9:30	奄美体験交流館
	住用健康教室「セイシカ教室」	14:00	西仲間公民館
3/12(木)	し尿汲み取り		見里・東仲間・川内
	東城小中学校・市小中学校・住用中学校卒業式	9:00	各学校体育館
3/13(金)	燃やせるごみ		住用町内全域
	し尿汲み取り		摺勝・城・和瀬
3/14(土)	青少年健全育成の日		
3/15(日)	家庭の日・市民清掃の日		
3/17(火)	燃やせるごみ		住用町内全域
	のびのび体操教室	9:00	住用の園
3/18(水)	燃やせないごみ		住用町内全域
	住用健康教室「山間いきいき運動教室」	9:30	山間体育館
3/19(木)	国保運動教室	19:00	住用公民館
3/20(金)	住用健康教室「サネバナ教室」	9:30	市公民館
	燃やせるごみ		住用町内全域
	精神デイケア「でーでーでー」	10:00	住用公民館
3/21(土)	資源ごみ分別収集(ビン)		住用町内全域
3/24(火)	住用小学校卒業式	9:00	住用小学校体育館
	集合徴収	9:00	住用町内全域
	のびのび体操教室	9:00	住用の園
	燃やせるごみ		住用町内全域
3/25(水)	各小・中学校終了式		
	住用健康教室「うちうみ教室」	9:30	奄美体験交流館
	古紙類分別収集(新聞紙・雑誌・ダンボール・紙パック)		住用町内全域
3/27(金)	燃やせるごみ		住用町内全域
3/31(火)	のびのび体操教室	9:00	住用の園
	燃やせるごみ		住用町内全域

平成 26 年度 第 11 回記念大会 桜並木&フナンギョの滝ウォーキング開催

住用町川内集落主催による桜並木 & フナンギョの滝ウォーキングが、2月8日(日)川内生活館を出発点に開催されました。

当日は、あいにくの雨模様でしたが、町内外から、500人を越える参加がありました。

会場周辺では、農産物の販売やゴール後は、川内集落で準備したおにぎりや豚汁も参加者に振舞われました。

また、昨年より実施している特設ステージでは、川内集落に70年前から伝わるスティルクテン踊り等の芸能発表もあり、餅投げも行われ最後は恒例のお楽しみ抽選会で大会を締めくくりました。



住用町における3月の集合徴収日程について (お知らせとお願い)

3月は、平成26年度課税分の未納分と過年度滞納分の市税等(県民税・固定資産税・軽自動車税・国民健康保険税・後期高齢者医療保険料・介護保険料・住宅使用料及び水道使用料など)全般ですので、市民の皆様のご協力をお願いします。

	午前	午後
3月24日(火)	市・戸玉・見里・摺勝、 西仲間・石原	山間・上役勝、 川内・東仲間、城・和瀬

※当日の詳しい徴収時間につきましては、改めまして集落の放送等でご案内させていただきます。

※ごみ出しは8時30分までに収集場所へ

奄美観光桜マラソン

第7回奄美観光桜マラソン(奄美大島商工会議所主催)は、2月1日に1,906名が参加し太陽が丘陸上競技場を発着点として行われました。

ハーフコースに470人、15.5kmに227人、10kmに278人、5kmに231人、3.5kmに700人が全国各地からエントリーし、初夏を思わせる陽気のなか、参加者はさとうきび畑の農道、ヒカンザクラが咲き誇る須野ダム周辺、大勢の声援が迎える沿道のなかをそれぞれのペースで力走しました。

各集落では、多くの住民がボランティアで参加し、エイドステーションでの給水等を行い、大会の運営に協力しました。



青少年交流事業で群馬県みなかみ町を訪問

群馬県みなかみ町との青少年交流事業が、2月6日から10日までの4泊5日の日程で行われ、町内の小学5・6年生9名が参加しました。

雪の降らない笠利町と海のないみなかみ町との交流事業は、夏にみなかみ町の児童を受け入れ、冬に笠利の児童がみなかみ町を訪れます。環境・習慣・文化の違いを学びながら過ごす5日間は、家族の元を離れて過ごす児童たちにとって様々な挑戦がありました。

みなかみ町に到着すると、雪が降っており全員が感動しているようでした。

雪遊びやスキー体験を思う存分に楽しみ、充実した5日間になったようです。

また、5日間のホームステイということもあり、ホームステイ先の家族と深い交流が図られ思い出に残る、大変素晴らしい経験になりました。

たくさんの貴重な体験を通して、児童たちはひとまわり大きくなって帰ってきました。



笠利地区 3月行事予定

日	行事名	開始	終了	場所
3/2(月)	介護予防はつらつ教室 (中金久)	14:00		中金久学舎
3/3(火)	介護予防はつらつ教室 (外金久)	14:00		外金久学舎
	介護予防はつらつ教室 (崎原)	13:30		崎原公民館
3/3(火)	介護予防はつらつ教室 (節田)	14:00		節田生活館
	介護予防はつらつ教室 (笠利区)	14:00		笠利保健福祉館
3/5(木)	介護予防はつらつ教室 (笠利区)	14:00		笠利保健福祉館
3/6(金)	介護予防はつらつ教室 (土浜)	14:00		土浜公民館
3/10(火)	母子相談「たんぼクラブ」	10:00	12:00	ふれ愛の郷 :多目的ホール
	介護予防はつらつ教室 (佐仁)	13:30		佐仁保健福祉館
	介護予防はつらつ教室 (用安)	14:00		用安保健福祉館
3/11(水)	精神ケア「ふれ愛会」	10:00	13:00	ふれ愛の郷 :多目的ホール
	介護予防はつらつ教室 (万屋)	13:30		万屋生活館
3/12(木)	歯科検診	9:00	11:00	ふれ愛の郷 :多目的ホール
3/13(金)	介護予防はつらつ教室 (喜瀬3区)	13:30		喜瀬3区集落会 コミュニティセンター
3/16(月)	介護予防はつらつ教室 (喜瀬1区)	13:30		喜瀬1区公民館
3/17(火)	介護予防はつらつ教室 (和野)	13:30		和野生活館
3/18(水)	乳幼児健診	12:30	15:30	ふれ愛の郷 :多目的ホール
	介護予防はつらつ教室 (手花部)	13:30		あやまる岬観光公園 グラウンドゴルフ場
	介護予防はつらつ教室 (屋仁)	14:00		屋仁地区 振興センター
	介護予防はつらつ教室 (笠利2区)	14:00		あやまる岬観光公園 グラウンドゴルフ場
3/19(木)	介護予防はつらつ教室 (宇宿)	14:00		宇宿生活館
	介護予防はつらつ教室 (須野)	13:30		須野生活館
	介護予防はつらつ教室 (平)	14:00		平公民館
3/23(月)	介護予防はつらつ教室 (用)	14:00		用体験交流館
	介護予防はつらつ教室 (喜瀬2区)	14:00		喜瀬2区集会場
3/24(火)	介護予防はつらつ教室 (打田原・前肥田)	13:30		前肥田 コミュニティセンター
3/25(水)	精神ケア「ふれ愛会」	10:00	13:00	ふれ愛の郷 :多目的ホール
	介護予防はつらつ教室 (川上)	13:30		川上公民館
	介護予防はつらつ教室 (城間)	14:00		城間生活館
3/27(金)	介護予防はつらつ教室 (里)	14:00		里学舎

～大島北高から～

No.182

ふるさとの学舎



【子供たちのお世話（節田保育所）】

◇インターンシップ
(1年生)
2月3日(火)～5日(木)の3日間にわたり、1年生40人は笠利、龍郷、名瀬の各地区にある24か所の事業所でインターン



【窓口業務（笠利郵便局）】

体験内容の詳細について伺うために、生徒各自が各事業所へ電話をして事前打ち合わせの日時を取り決め、その打ち合わせも生徒自身で各事業所へ赴き行

ました。
各事業所へは1人～3人が従事し、はじめはとも緊張している様子でしたが、職場の方のアドバイスをもらいながら、それぞれの業種で職場体験を行いました。



【食器の拭きあげ（ばじゃ山村）】

パン屋である「フランソア」で職場体験をした宮下祐輔くんは、「楽しい。パンの成形やパンに具を詰める仕上げ作業などが特に楽しい。」と貴重な機会に感謝していました。



【トッピング作り（フランソア）】



人と人のつながりが大きな輪になる 「まーじんま」……

認知症の人と家族と支援者の会「まーじんま」は、2ヶ月に1回の割合で活動をスタートし、今年5月でようやく1年目を迎えます。参加される方々も、少しずつ顔見知りになり、「久しぶりですね、お元気でしたか」と声をかけ合う程、仲間の皆さんとの再会を楽しみにできるようになってきました。

「まーじんま」が立ち上がったきっかけ……

介護をしている家族が同じ体験をもつ人たちと語り合う事で、介護者自身が笑顔や自分らしさを取り戻し、日々の生活の中において少しの時間

でも認知症の方と穏やかに向き合える手伝いができればと、同じ介護体験をしている5人の世話人を中心に立ち上がりました。

認知症の病気を受け入れるまでの介護者の葛藤……体験談……

「自分の親が……夫が……妻が……まさか認知症になるなんて」認知症と診断され現在に至るまで、介護者の皆さんは大きな山をいくつも乗り越えながら今がある事を、体験談等を拝聴しながら感じるものです。

もの忘れ、幻覚、物とられ妄想、オムツをとって使まみれなど、一人ひとり違うさまざま多くの行動に家族は驚き、葛藤しながら、しつかりして欲しい気持ちで強く制してこく。そして、相手を思う気持ちとは裏腹に、募るのはいつまで続くか分からない介護への負担感。1人だけ、家族だけで抱えるには肉体的にも精神的にも辛く、介護者の身体状況も悪化させてしまいます。

人の輪からたくさんの知恵や笑顔を

「まーじんま」においては、認知症という病気をきっかけに「人と人と

の輪」ができはじめました。まだまだ小さな輪ですが、同じ悩みをもった方々が集まれば、たくさんの介護の知恵や工夫、支えあいができます。

認知症の方を介護した方々や介護を始めたばかりの方々と一緒に語り合う事や認知症について学ぶことで、日々の介護も少しずつ前向きに捉える事ができると思います。「まーじんま」の家族会においては、認知症の本人も家族もそして、それを支える支援者も一緒に参加できるように取り組んでいます。参加された方から「これまで一人で悩んでいたが、同じ思いをしている方の声や思いを聞くことで、心の負担が軽くなった」との声も聞かれます。

認知症の方や家族の方の心のよりどころになれたらとの思いで立ち上



【活動の様子】

コラム

～認知症の現状と予測～

高齢者の約4人に1人が認知症又は、その予備群。

認知症の方は、平成24年の462万人（約7人に1人）から、平成37年には約700万人（約5人に1人）になると国は予測しています。

がった家族会「まーじんま」は参加された方を笑顔で迎え入れています。大切な家族との時間を悔いのないものにするためにも、少しの勇氣と時間をつくりぜひ参加してみてくださいいかがでしょうか。

開催について 奄美市A・A・ひろば（名瀬末広町14-10）2階会議室にて2か月に1回実施。（日時は奄美市だより等でお知らせする予定です）詳細についてはお問い合わせください。

問い合わせ先
名瀬地域包括支援センター

☎ 55-11165（直通）
☎ 55-11165（高齢者係）

今月の保健師さん

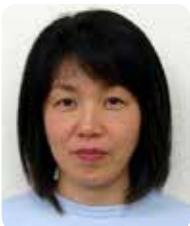

島名 博美さん

平成26年度 高齢者肺炎球菌 ワクチン接種について



平成26年10月から高齢者肺炎球菌ワクチンが定期接種になっています。

接種期限は平成27年3月31日までです。

平成26年度から平成30年度までは決められた年齢の方が対象になります。

対象の方で予診票がない場合は、各総合支所までお問い合わせください。



【対象者】

- ★65歳（昭和24年4月2日～昭和25年4月1日生）
- ★70歳（昭和19年4月2日～昭和20年4月1日生）
- ★75歳（昭和14年4月2日～昭和15年4月1日生）
- ★80歳（昭和9年4月2日～昭和10年4月1日生）
- ★85歳（昭和4年4月2日～昭和5年4月1日生）
- ★90歳（大正13年4月2日～大正14年4月1日生）
- ★95歳（大正8年4月2日～大正9年4月1日生）
- ★100歳（大正3年4月2日～大正4年4月1日生）
- ★101歳以上（大正3年4月1日以前生まれ）※平成26年度に限る

【お問い合わせ先】（名瀬）健康増進課 ☎52-1111

（住用）市民福祉課 ☎69-2111

（笠利）いきいき健康課 ☎63-2299

家族のための認知症講座のご案内

「認知症ってどんな病気?」「こんな時どうしたらいいの?」

日々の介護は迷ったり悩んだりイライラしたり…

認知症やかかわりについて学び、同じ立場の介護者と語り合ってみませんか?家族の皆様の参加を心よりお待ちしております。

①認知症の人と家族と支援者の会「まーじんま」活動紹介

②講演

～認知症になっても安心して暮らせる地域をめざして～

「認知症と上手にお付き合いしましょう」

講師：公益財団法人慈愛会 介護老人保健施設施設長
愛と結の街 認知症疾患医療センター副センター長
谷山病院 黒野 明日嗣 医師

【日 時】平成27年3月19日（木）

13時30分～16時（受付13時～）

【場 所】AiAiひろば 2階会議室

【対象者】認知症の方を介護している家族の方

【申 込】平成27年3月11日（水）までに電話申込み

【お申し込み・お問い合わせ先】

奄美市名瀬地域包括支援センター（担当）島名・上田

☎55-1165（直通）☎52-1111（内線1695・1696）

【主催】奄美市名瀬地域包括支援センター

【共催】認知症の人と家族と支援者の会「まーじんま」

奄美病院認知症疾患医療センター

新地域支援フォーラム in 奄美

日 時：平成27年3月14日（土）

13時30分～16時30分（開場12時30分～）

場 所：奄美市名瀬中央公民館（入場無料）

対象者：地域住民

～介護保険制度の仕組みが変わる今、地域に住む私たちが安心して暮らし続けるために、住民同士での支え合いや地域でできる取り組みを一緒に考えましょう～

●基調講演

・「介護保険が変わる。住民での助け合いの仕組みづくり」

厚生労働省 老健局振興課

主査 佐々木原剛氏

・「今、助け合いを広める時」

公益財団法人さわやか福祉財団 堀田力理事長



●パネルディスカッション

《パネリスト》

・田丸友三郎氏（住民代表）

・斉藤鈴子氏（NPO 法人隣の会）

・重野弘乃氏（大和村のんティダの会）

・眞榮城嘉政氏（那覇市真地団地自治会長）

・永田孝一氏（名瀬地域包括支援センター）

《アドバイザー》

厚生労働省 老健局振興課主査 佐々木原剛氏

《コーディネーター》

公益財団法人さわやか福祉財団 堀田力理事長

主催：公益財団法人さわやか福祉財団 共催：奄美市

お問い合わせ：奄美市高齢者福祉課

☎0997-52-1111（内線1695）

平成26年度 乳がん患者・医療者向け研修会 『乳がん看護研修 in 奄美』

■日 時 平成27年3月7日（土）

15:30～17:00（開場15:00）

■場 所 鹿児島県立大島病院 講堂

鹿児島県奄美市名瀬真名津町18-1

☎0997-52-3611

■テ ー マ 「リンパ浮腫の予防とスキンケア」

講師 社会医療法人博愛会 相良病院

リンパ浮腫セラピスト 奥原 薫

■申込方法 FAXにてお申し込み下さい

共催：地域がん診療連携拠点病院 鹿児島県立大島病院

特定領域がん診療連携拠点病院（乳がん）

社会医療法人博愛会 相良病院

【お申し込み・お問い合わせ先】

社会医療法人博愛会 相良病院

事業本部 下吹越（しもふきごし）

☎(099)224-1811 ☎(099)227-3201

奄美市国民健康保険にご加入の皆様へ 平成 27 年度の国民健康保険被保険者証切り替えのお知らせ

国保税を完納している世帯

- 3月中旬から月末にかけて、ご家族の被保険者証（1年間有効）を、世帯主あてに送付します。
※8期分を納期後に納められた方は、領収書をお持ちになって国保年金課へお越しください。
※3月中に届かなかった方は、お手数ですが国保年金課へご連絡ください。



国保税の未納がある世帯

- 全体の未納期間が1年未満の世帯
窓口での切り替えとなり、短期保険証が交付されます。3月23日（月）より、国保年金課⑩番窓口にて行います。

全体の未納期間が1年以上の世帯

資格証明書を交付します。資格証明書で受診するときは、診療費用の全額を自費でお支払いして頂きます。（申請すると7割相当額が後日支給されますが、この額の全部または一部は、保険税の滞納分に充てさせていただきます。）



資格証明書を交付された世帯の方へ

資格証明書を交付された世帯の中で高校生以下の方には、有効期間を6ヶ月とする短期保険証が交付されます。

3月23日（月）より、国保年金課⑩番窓口にて交付します。

職場の健康保険に加入されている方へ

国民健康保険は、他の健康保険に加入していない方を対象とする制度です。

就職等で職場の健康保険に加入された方や、ご家族の被扶養者になられた方は、国民健康保険の喪失手続きが必要ですので、まだお済でない方は、早めの届出をお願い致します。

手続きに必要なもの：国民健康保険被保険者証、職場の健康保険者証等

マル学該当の方へ（就学のために他の市町村に住んでいるお子さん等）

※卒業、または年度途中でやめられた方は、奄美市国民健康保険に該当しません。お早めに喪失手続きをお願いします。社会保険への加入等がない場合は、お住まいの市町村の国民健康保険へ加入となります。



【お問い合わせ先】奄美市国保年金課国保年金係 ☎ 0997-52-1111（内線 1129・1128）

会社を退職したときは 国民年金の手続きが必要です。

日本国内に住所を有する20歳以上60歳未満の方で、退職後に厚生年金や共済組合などの公的年金制度に加入しない方は、国民年金の第1号被保険者資格取得の手続きが必要です。市役所の年金窓口で手続きをしてください。



また、会社員（国民年金第2号の被保険者）の配偶者が退職した際、その会社員に扶養されていた配偶者もそれと同時に国民年金第3号被保険者の資格を喪失するので、国民年金第1号被保険者の取資格取得手続きをしていただく必要があります。

国民年金保険料の納付が難しい場合

会社を退職したため、保険料を納めることが経済的に困難な場合には、本人の申請手続きによって承認を受けると、保険料の納付が免除になるなどの制度があります。納付が難しいという方は、必ず免除等の申請を行ってください。

申請書を提出される際は、次の書類が必要となります。

- 雇用保険被保険者離職票または雇用保険受給資格者証の写し等

お問い合わせ先及び受付窓口

年金に関するご相談や申請受付窓口は下記で行っています。

奄美大島年金事務所 ☎ 52-4341（音声案内②）

名瀬総合支所国保年金課 ☎ 52-1111（内線 1148）

住用総合支所市民福祉課 ☎ 69-2111（内線 2302）

笠利総合支所市民課 ☎ 63-1111（内線 3042）

“400円のお守り” 結い、みんなで助け合いを

奄美市では、交通災害共済制度を実施しています。

これは一人一年間400円の掛け金で、万一交通事故にあわれ、通院・入院・死亡した場合に見舞金を支給する助け合いの制度です。

- ・奄美市に居住している人（就学等のため本市以外に居住している学生等も含む）はどなたでも加入できます。
- ・共済期間は加入時から1年間です。
- ・自転車、オートバイ、自動車等で日本国内の公道等にて発生した交通事故が対象です。

未加入の方は、万一の場合に備えて家族全員で加入しましょう。

※支給される見舞金

区分	基本見舞金	治療による加算金額 (通算して180日を限度)	
		入院1日につき	通院1日につき
7日以上の治療を要する傷害の場合	15,000円	1,100円	800円
死亡した場合	1,000,000円		

【問い合わせ先】

- ・名瀬総合支所 市民協働推進課・市民生活係
電話 52-1111（内線 1716）
- ・住用総合支所 市民福祉課・市民サービス係
電話 69-2111（内線 2302）
- ・笠利総合支所 市民課・市民サービス係
電話 63-1111（内線 3042）

シマ 平成 27 年度奄美市紡ぐきよらの郷づくり事業の募集について

本事業は、NPO 法人や自治会、任意団体等が行うハード事業（施設整備等）やソフト事業（イベント開催等）に要する経費の一部を市が助成するものです。

次の要領で平成 27 年度事業の募集を行いますので、市ホームページに掲載しています募集要項等をご確認のうえぜひ応募ください。

今回特に、来年の 3 月 20 日に奄美市市制施行 10 周年を迎えるのを記念して、「奄美市市制施行 10 周年記念イベント等助成事業」（助成金上限 100 万円、助成率 9/10）を事業区分としてあらたに設けましたので、多数のご応募をお待ちしております。

なお、この募集は本市平成 27 年度予算の成立を条件に実施するものです。

1. 事業の種類

以下の 4 種類の事業区分から 1 つを選択してください。

【地域の宝育成支援事業】

自然、歴史、伝統文化、食、特産品、産業など、地域や集落に有形・無形に関わらず様々な形で存在する「地域の宝」（奄美市一集落 1 ブランドを含む。）を磨き上げ、付加価値を高める事業

【世界自然遺産登録に向けた課題解決支援事業】

奄美・琉球の世界自然遺産登録に向けた地域の諸課題の解決に向けて取り組む事業

【奄美市市制施行 10 周年記念イベント等助成事業】

平成 28 年 3 月 20 日に市制施行 10 周年を迎えるのを記念して実施する、以下の効果が期待できるイベント等のソフト事業

- ・名瀬、住用、笠利の 3 地域の結びつき、一体感が感じられること
- ・多くの市民が参加し、ともに 10 周年を祝うことができること

【その他の事業（従来型）】

その他、地域活性化に資する事業

2. 事業内容・助成額上限等

	事業内容		事業の種類	助成率	助成額 上限
	事業内容	事業形態			
ハード事業	地域や集落の活性化の拠点となる施設又は設備を整備する事業	専門的な技術等を要する部分以外を団体の構成員が労務を提供し実施する形態	地域の宝	9/10 以内	300 万円
			自然遺産		
			その他	8/10 以内	
		事業のほとんどを外部へ発注する形態	地域の宝		
	自然遺産				
		その他	7/10 以内		
ソフト事業	共生・協働のまちづくりを推進する上で、創意と工夫に富み、他のモデルとなるような先駆的・創造的な事業		地域の宝	9/10 以内	60 万円
			自然遺産		
			市制 10 周年	100 万円	
			その他	8/10 以内	60 万円

3. 応募方法

所定の応募書類を市役所市民協働推進課まで持参もしくは郵送（応募書類の様式は奄美市のホームページからダウンロードできます。）

4. 募集締切

平成 27 年 3 月 25 日（水）（必着）

5. 応募に際しての留意点

- ・応募を検討される場合は、あらかじめ事業内容等について市民協働推進課にご相談いただければ幸いです。
- ・募集締め切り後は書類の修正等ができませんので、事前相談はなるべく早めをお願いいたします。

6. 応募書類提出・問い合わせ先

市民協働推進課市民協働係 電話 52-1111（内線 1737）

県立大島病院から 看護師等募集のお知らせ



◆看護師・助産師 若干名

【仕事の内容】看護助産業務全般

【賃金等】

(1) 臨時職員 日給 看護師 7,680 円
助産師 7,730 円

(2) 臨時的任用職員

月額 191,300 円～（経験等による）
身分は地方公務員となり、給与・休暇等が正規職員と同等の待遇となります。

【就業時間等】交代制あり

・ 8:30 ～ 17:15 ・ 16:30 ～ 1:15
・ 0:30 ～ 9:15

(1) 臨時職員 月 14 日勤務
（昼間のみの勤務）

(2) 臨時的任用職員 正規職員と同等

【採用方法】面接（履歴書持参）

【お問い合わせ先】

県立大島病院 看護部

TEL 0997-52-3611（内線 2012）

年賀状などの書き損じハガキが カンボジア地雷撤去支援に!

年賀状などの書き損じハガキや未使用切手がカンボジアの地雷撤去支援に役立てられます。「ハガキ 3 枚で 1㎡の地雷原をクリーンにできます。」本取り組みは、平和教育の一環として市内の小中学校でも実施されています。地雷被害を減らすために、皆様の温かいご支援よろしく申し上げます。

■主催・問合せ（財）カンボジア地雷撤去キャンペーン事務局

TEL：092-833-7575 〒 814-0002
福岡市早良区西新 1-7-10-702

■後援：奄美市教育委員会





【捕獲した魚を網から取る様子
(左が木村君、右が徳澤君)】

作業を終えることが出来ました。

次に、水槽などの清掃作業で

す。奄美海洋展示館には、大小

様々な水槽類があり、大きな水

槽になると重労働となります。

そつした中、2名は、お互いに

協力し合って難なく1日目の

作業を終えることが出来ました。

次に、水槽などの清掃作業で

す。奄美海洋展示館には、大小

様々な水槽類があり、大きな水

槽になると重労働となります。

そつした中、2名は、お互いに

協力し合って難なく1日目の

作業を終えることが出来ました。

次に、水槽などの清掃作業で



【水槽を洗っている様子】

引っ越しシーズンに伴う 窓口の時間延長と土日開設のお知らせ

名瀬総合支所では、引っ越しシーズンの窓口の混雑緩和のため、転出・転入者を対象に、窓口の時間延長及び土日開設を実施します。(※住用・笠利総合支所を除く)

【平日時間延長(土日を除く)】

3月23日(月)～4月3日(金) 午後7時まで

【土日開設】

3月28日(土)・3月29日(日)、4月4日(土)・4月5日(日) 午前8時30分～午後5時15分まで

【業務内容】住所変更(転出・転入)に伴う諸手続き

【お問い合わせ先】名瀬総合支所市民課

☎0997-52-1111(内線1121～1125)

中心商店街魅力アップ (店舗改装)支援の募集について

奄美市では、中心商店街への店舗集積と魅力の向上を図るため、店舗改装に対する補助制度を募集いたします。



【目的】

魅力ある中心商店街の形成と商店街への出店促進のため、新規出店者の店舗内装工事や既存店舗のリフォーム工事に対し支援を行う。

【事業内容】

■補助対象者：中心商店街区域(支庁通り、朝日通り、古見本通り、永田橋通りの4通りで囲まれた区域)で小売業・飲食業・サービス業を営む者(新規出店者含む)

ただし、まちなか居住推進事業補助金の交付を受けた者は除く

■補助内容：リフォームにかかる費用(設備・備品等費用は除く)の1/2(上限：50万円)

*特例として、区画整理事業区域内への出店については補助率2/3(上限80万円)

■事業期間：平成27年度中に店舗の改装工事を実施する者

■申請方法：リフォーム開始前までに、市で配布している申請様式に必要事項を記入・押印の上、店舗位置図、申請者の納税証明書、改装工事見積書と図面、工事施工前の写真、賃貸店舗の場合は所有者からの工事承諾書を添付し、申請書を提出して下さい。

【お問合せ先】奄美市商水情報課 商工振興係

(担当：田川、吉村) ☎52-1111(内1423)

奄美市プレミアム商品券 (ほーらしゃ券) 使用期限の お知らせ



商品券使用期限は…

平成27年3月16日(月)までとなっております。

期間を過ぎると使用できなくなりますので、お早めにご使用ください

【お問合せ先】奄美市プレミアム商品券発行事業実行委員会事務局(奄美市商水情報課)

☎52-1111(内1423,1427)

琉球大学出前講座「シマの宝、シマユムタの継承」のご案内 ～知的文化財としての方言の継承を考える～

- 講座名：「シマの宝、シマユムタの継承」
- 講師：狩俣 繁久先生（琉球大学法文学部教授）
- 日時：平成27年3月21日（土）15:00～16:30
- 場所：奄美市AiAiひろば2階会議室（奄美市名瀬末広町14-10）
- 受講料：無料（定員100名、要申込※）

※申込用紙によりFAXかお電話にて申込みをお願いします。なお、申込用紙は、奄美群島広域事務組合、奄美市役所企画調整課、名瀬公民館・分館等で配布しております。

ユネスコで消滅危機言語とされた琉球方言。現在、学校や地域で方言の保存・敬称の動きが広まっています。

今回、琉球大学の狩俣先生を講師に迎え、琉球大学出前講座「シマの宝、シマユムタの継承」を開催いたします。

沖縄や奄美の方言を楽しく学び、方言から見た文化の多様性や地域の特色などを勉強してみませんか。

【申込先】

■奄美群島広域事務組合 担当：河野 この
Tel 0997-52-6032 Fax 0997-52-9618

【問い合わせ先】

■奄美市企画調整課 担当：清 きよし
Tel 0997-52-1111（内線 1322）

「ありがとうございました」を琉球弧の島々の方言で言うと

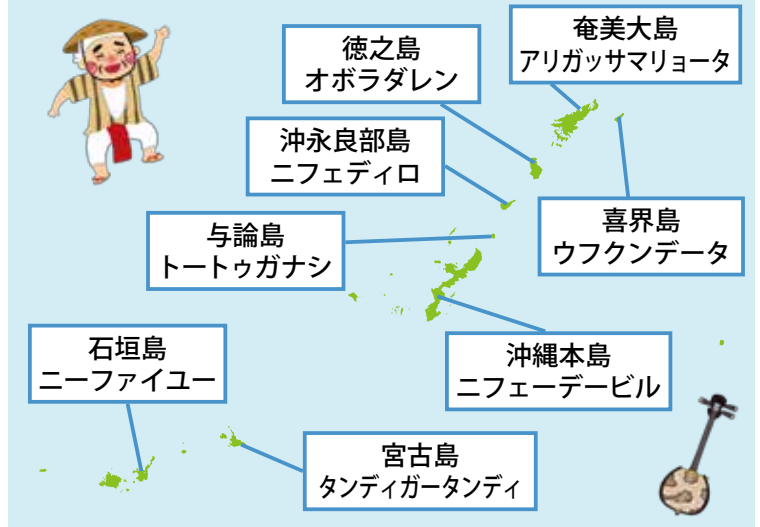

★古紙類分別のおねがい★ 連絡先：環境対策課 環境保全係 52-1111（内線 1244）

古紙類は、なぜ分別が必要なのだろう…？



分別しなかった場合

こんなことになるなんて…

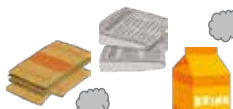

せっかくの資源が！

不良品やごみになってしまうことも…

正しい分別って大切!!



正しく分別した場合



良質な再生商品へ!!

正しい分別は、ごみを減らし、リサイクルをすすめる第一歩です！
みなさまのご協力をお願いします！！

春野菜栽培講習会の開催について

次の日程にて、春野菜の栽培講習会を開催します。（参加費は無料）興味のある方は、お気軽にご参加ください。

■3月17日（火）

・10:00～12:00 笠利農村環境改善センター
（太陽が丘総合運動公園敷地内）

■3月18日（水）

・10:00～12:00 奄美市名瀬農村環境改善センター
（名瀬朝戸（公財）奄美市農業研究センター）
・14:00～16:00 小宿公民館（奄美市名瀬小宿集落内）

■3月19日（木）

・14:00～16:00（有）サン奄美（住用町摺勝）

○講習内容：土づくり・肥料について、春野菜（トマト・ナス・ピーマン・キュウリなど）の栽培ポイント、農薬の適正使用について 他



【お問い合わせ先】

奄美市農林振興課 農政係 ☎ 52-1111（内 1408）

<リサイクル情報>

連絡先：市民協働推進課
☎52-1111 (内線1716)

◎譲りますコーナー(新規登録と前回までの登録) H27年2月9日現在

登録番号	品名	規格	希望価格
85	冷蔵庫	サンヨー 3段	7,000円

※前回までの登録品

自転車(子供用) 本棚 ソファ

※品物は、市役所にはありません。登録者と直接交渉になります。

◎求めますコーナー

バイク(50〜400cc・カブ) ソファ(足付) 2段ベット
ベット(シングル以外) ぶらさがり健康器

奄美法律相談センター 無料法律相談

3月相談日のお知らせ(派遣相談) ※必ず電話予約が必要です。

- ・3/12(木) 大倉 克大 弁護士(午後1時〜4時半)
- ・3/19(木) 正込 健一郎 弁護士(午前9時半〜11時半)
- ・3/26(木) 小山 献 弁護士(午前11時〜12時, 午後1時〜3時半)

4月相談日は10日(木)、17日(木)、24日(木)の予定です。

担当弁護士・時間は未定です。詳しくはお問い合わせください。

多くの方にご利用していただきたいので、原則ひとり年1回とさせていただきます。



【お問い合わせ・予約先】市民協働推進課市民生活係

☎電話：52-1111 (内線1715)

★すざす紬デー企画★

おためし! 紬DE着付け教室

紬を着てみたいけどなかなか着る機会がない、自分で着れない……でも着てみたい! そんな方へ「おためし」で着付けを学んでみませんか? 紬がなくても参加できる初心者向けの教室となっています。

【日時】平成27年3月15日(日)
14:00〜16:00

【場所】AiAiひろば3階

【道具】タオル3枚(補正用)

洗濯ばさみ3つ

※紬一式は事務局にてご用意いたします

【参加料】1,000円(※要予約)

紬ミニ講座

目にはするけれど、紬のことがよく分からない・ちょっと勉強してみたい……そんなあなたへ! 実際に反物を見て触って知って、本場奄美大島紬に関する簡単な知識を学びませんか?

【日時】平成27年3月15日(日)
10:00〜11:30

【場所】本場奄美大島紬会館6階
(本場奄美大島紬販売協同組合)

【定員】10名(※要予約)

【内容】10:00〜 講義、質疑応答

11:00〜 アンケート

11:10〜 反物見学

【参加料】無料

ケンムンにんぎょう作り教室

紬のハギレや糸を使って、自分だけの「ケンムンにんぎょう」を作ろう!
(小学生以上対象)

【日時】平成27年3月15日(日)
9:30〜12:00

【場所】AiAiひろば2階

【参加料】500円(※要予約)



【お申込み先】奄美大島観光物産協会(事務局：奄美市紬観光課)

☎52-1111 (内線1437)

寄附

次のみなさまから社会福祉協議会へご寄附をいただきましたので、芳名を記載いたします。

●香典返し(名瀬)

有田 豊吉様(小浜) 亡 有田 ノエ子様
正元 マサ子様(朝仁) 亡 正元 敏忠様
岡江 武美様(浦上) 亡 岡江 末枝様
伊東 義成様(末広) 亡 奥田 佳江子様
井口 玉江様(久里) 亡 井口 幸一郎様
中村 英子様(小俣) 亡 屋宮 タマエ様
赤塚 敏子様(平田) 亡 赤塚 勲様
窪田 富美子様(小俣) 亡 窪田 光男様

●香典返し(笠立)

廣 弘雄様(外金久) 亡 廣 ツギ工様
田中 満広様(佐仁) 亡 田中 恭子様
平江 ツエ子様(宇宿) 亡 平江 常造様
中江 シツカ様(宇宿) 亡 中江 満郎様

●一般寄附(名瀬・募金箱)

大野耳鼻咽喉科 様(久里)
特定非営利活動法人 デイ 様

●一般寄附(名瀬)

だっこちゃん 様
ていだっこ 様
川田 清子様(平田)

二月詠

(新南風俳句会)

小董のつばみふくらむ風の中
母と子の思いで結ぶすみれ草
勤務終え日脚伸びたる家路かな

(狩奄美俳句会)

寒の内鴉の鳴き声間のびする
空を宙で見晴らす冬の旅
立春の夕日輝く鳥岬

田川 和代
恵 ひろと
中吉 頼子

赤塚 嘉寛
富山 萬壽喜
福永 加代子



名瀬公民館 新着図書案内

【名瀬公民館】

- * 『絶唱』 / 湊かなえ
 - * 『高倉健インタビューズ』 / 野地 秩嘉
 - * 『ふたりのねこ』 / ヒグチユウコ
- ・・・ほか

【金久分館】

- * 『悲嘆の門(上)(下)』 / 宮部 みゆき
 - * 『サザエさんえほん1 わかめちゃんとおまわりさん』 / 長谷川町子
- ・・・ほか

【四谷分館】

- * 『青鬼 異形編』 / 黒田 研二
 - * 『ルルとララのフレンチトースト』 / あんびる やすこ
- ・・・ほか

【伊津部分館】

- * 『全ウルトラマン パーフェクト超百科』
 - * 『かばくん(中国語版 河馬)』 / 岸田 衿子
- ・・・ほか

【移動図書館車】

- * 『子どもの発達を促す知育おもちゃ』 / 寺西 恵理子
 - * 『ごめんね!』 / ノルベルト・ランダ
- ・・・ほか



公民館 de MOVIE! ～世界名作劇場～



場所：奄美市名瀬公民館ホール
午後7時～

《3月の上映作品》
「巴里の屋根の下」…… 3月10日(火)
「怒りの葡萄」…… 3月24日(火)
お問い合わせ先：
奄美市名瀬公民館 ☎ 52-1816

奄美文化センター（奄美振興会館）催物のご案内				
日	行事名	開始時刻	料金等	主催
3/1(日)	ぬ〜でん市(一万人広場)	9:00~12:00	出店料 500円	わきや島リユース (53-8121:田畑)
3/1(日)	文化センター講座 アート習作展(最終日)	9:00~17:00	無料	奄美文化センター (54-1211)
3/1(日)	公民館講座作品展示(最終日)	9:00~17:00	無料	奄美市名瀬公民館 (52-1816)
3/1(日)	生涯学習講座閉講式 公民館講座舞台発表	開式13:00 開演13:40	無料	奄美市名瀬公民館 (52-1816)
3/5(木)	劇団四季ファミリーミュージカル『ふたりのロッテ』公演	開場18:00 開演19:00	一般 3,000円 ゆいセンター会員 2,000円 (当日500円増し)	奄美ゆいセンター (53-3366)
3/7(土)	児童生徒書初め作品展 書道協会会員展 ~3/8(日)	9:00~18:00 最終日~17:00	ギャラリー(入場無料)	奄美書道協会 (54-0077)
3/7(土)	名瀬小学校吹奏楽部 卒業演奏会2015	開場13:30 開演14:00	無料	名瀬小学校吹奏楽部 (52-0054)
3/8(日)	さざ波バンドコンサート	開場13:30 開演14:00	無料	伊津部小学校さざ波バンド (52-0970)
3/11(水)	陸上自衛隊第8音楽隊 ふれあいコンサートin奄美	開場17:20 開演18:00	無料 (入場整理券必要)	陸上自衛隊第8師団 (099-343-314)
3/12(木)	平成26年度 介護予防従事者専門研修会	受付: 9:00 開会: 9:40	関係者	鹿児島県介護福祉課 (099-286-2701)
3/14(土)	名瀬市民合唱団創立40周年記念 第25回定期演奏会	開場18:00 開演19:00	大人 500円 小中高生300円	名瀬市民合唱団 (090-9583-7807:平)
3/15(日)	フリーマーケット(一万人広場)	9:00~15:00	出店料 個人 500円 団体 2,000円	名瀬フリーマーケット市民の会 (090-3662-0110:西)
3/15(日)	奄美ユースウインドバンド 第7回スプリングコンサート	開場13:30 開演14:00	無料	鹿児島県吹奏楽連盟大島地区 (53-8772:城)
3/19(木)	子育て講演会「愛された子どもは 素敵な大人になる」	開場18:00 開演18:40	無料	奄美市健康増進課 (52-1111 内線1143)
3/21(土)	第29回 城音楽教室定期発表会	開場12:00 開演12:30	無料	城音楽教室 (53-8772)
3/22(日)	Duetwo かなえ&ゆかりピアノデュオコン サート with奄美っ子	開場15:00 開演15:30	大人1,000円 高校生以下800円 親子券1,500円	奄美クラシックの会 (54-8633:福岡)

※主催者の都合により、開演時間・入場方法等が変更になることがあります。
お問い合わせは、それぞれの主催者へお願いいたします。
〒894-0036 鹿児島県奄美市名瀬長浜町5 1 7 番地 奄美振興会館 TEL:54-1211 FAX:52-6852

鹿児島県奄美パーク イベントのご案内				
日	行事名	開始	終了	入場料
3/1(日)	奄美パーク春まつり~サンガツサンチ~ 【ステージ】(13:30~15:30) 【ひなまつりバザー】(11:00~15:30) 【呈茶】(11:00~お菓子がなくなり次第終了)	11:00	15:30	無料
	平成26年度奄美大島・喜界島地区フラーコンテスト (主催:鹿児島県園芸振興協議会大島支部)	13:00	15:30	無料
3/22(日)	はじめの一步 (企画展) ~4月5日(日)16時まで	9:00	18:00	無料

※ お問い合わせ 奄美パーク・奄美の郷 TEL: 55-2333 田中一村記念美術館 TEL: 55-2635
※ 都合により日程や時間が変更になることがあります。
※ 開園時間は、9:00~18:00です(7月・8月は9:00~19:00)。
※ 3月の休園日は4日(水)、18日(水)です。

健診日程 名瀬地区 52-1111				
日	行事名	受付開始	受付終了	備考(対象者など)
3/10(火)	4か月児健診	13:00	13:15	平成26年11月生
3/10(火)	7か月児相談	9:30	9:45	平成26年7/16~8/15生
3/20(金)	1.6歳児健診	13:00	13:15	平成25年9月生
3/19(木)	3歳児健診	13:00	13:15	平成23年10月生
3/25(水)	母子健康相談	9:30	11:00	

※上記の健診場所は奄美市保健センターです。
※笠利地区・住用地区については、各地区のページをご覧ください。

AiAiひろばイベント予定表 52-1778				
日	行事名	時間	料金	主催
3/1(日)	「つむぎズム」 袖着付け体験・記念写真・ライブ等 (中学2年生~高校3年生学生対象)	15時~17時 (一般も入場可)	無料	つむぎズム実行委員会 0997-69-3891(酒井)
3/7(土)	AiAiフリーマーケット	9時~13時	出店料 500円	餅まちづくり奄美(69-3432) 先着10組様出店料無料
3/8(日)	ベビーマッサージ教室(予約制)	13時30分~	料金 1,500円	0997-72-5570(植木)
3/14(土)	池端克章弾き語りコンサート ~魂に響く音の贈りもの~	開場:18時30分 開演:19時	入場料 2,000円	ラファエロ(池端克章サポーター) 080-1708-7665
3/19(木)	家族のための認知症講座	受付:13時 開始:13時30分	無料	名瀬地域包括支援センター 55-1165(島名・上田)
3/27(金)	森治道(樞岳)とその仲間達 ~書道展~ 3/29(日)まで	10時~18時 (29日17時まで)	無料	森治道 0997-52-5864 090-3798-0855

※都合により日程や時間が変更になることがあります。AiAiひろば TEL: 52-1778

市長の主な動き

朝山奄美市長の過去1ヵ月における主な動静を紹介するコーナーです。



月日	動き	場所
1/15(木)	自民党奄振特別委員会	自民党本部
1/16(金)	奄美群島市町村長会 離島緊急医療意見交換会・謝恩会	鹿児島市 鹿児島市
1/17(土)	地域包括ケア特別講演会 奄美市名瀬町内会・自治会連合会新年会	名瀬公民館 奄美市
1/18(日)	第48回成人祝賀奄美市地区対抗駅伝競走大会	名瀬公民館・奄美市内
1/19(月)	定例部課長会議 学校給食週間訪問(奄美小学校)	3階会議室 同校
1/20(火)	高規格救急自動車贈呈式 第28回県地区対抗女子駅伝競走大会・第62回県下一周市郡対抗駅伝競走大会大島地区選手団合同結団式	消防本部 奄美会館2階
1/21(水)	平成26年度第3回鹿児島県後期高齢者医療広域連合運営委員会	鹿児島市
1/23(金)	十日会1月定期例会 奄美大島商工会議所と奄美市議会及び奄美市との意見交換会・交流会	奄美市 奄美市
1/26(月)	定例部課長会議 平成26年度奄美・やんばる広域圏交流推進協議会総会・交流会	3階会議室 沖縄県国頭村
1/27(火)	平成26年度奄美・やんばる広域圏交流推進協議会視察 離島緊急医療御礼訪問(沖縄県庁・陸上自衛隊第15旅団) 沖縄奄美連合会との懇談会	沖縄県国頭村 那覇市 那覇市
1/28(水)	第7回「B&G全国サミット」	東京都
1/31(土)	2015年度公益社団法人奄美大島青年会議所1月通常総会・懇親会 叙勲受章祝賀会 陸上自衛隊西部方面総監部河本行政副長歓迎懇親会	奄美市 奄美市 奄美市
2/1(日)	第7回奄美観光桜マラソン開会式	奄美市
2/2(月)	平成26年度第3回鹿児島県市長会定例会 知事と市長との意見交換会・懇親会	鹿児島市 鹿児島市
2/5(木)	高齢者叙勲伝達式 住用囑託員会との意見交換会・懇親会	応接室 住用支所会議室・奄美市
2/7(土)	「第35回奄美市美術展覧会」開会式・表彰式	奄美文化センター
2/8(日)	平成26年度第11回桜並木・フナンギョの滝フォーキング大会開会式 平成26年度鹿児島防災シンポジウム「奄美での津波避難を考える」～最先端の防災科学と学校での防災教育～	川内生活館 奄美文化センター
2/9(月)	定例部課長会議 幹部会	3階会議室 3階会議室
2/10(火)	第6期奄美市高齢者保健福祉計画及び介護保険事業計画答申 奄美(奄美大島北部)の観光を語る会・第3回「奄美群島観光振興会議」奄美大島ワーキンググループ会議・懇親会	3階会議室 4階会議室 大島支庁4階会議室・奄美市
2/12(木)	奄美群島旅行説明会	東京都
2/14(土)	奄美の夕べ及び奄美ふるさと100人応援団認定式	東京都

◎お便り紹介◎



■先週買い物で「ほくらしや券」を利用しました。1割お得でも助かりますね。また来年も購入して利用せんばいかんね。(75歳女性)

■自転車の違反が強化されました。島では未だに、マナーが浸透してないと思います。並列運転や、無点灯が多い。大人も学生もです。自転車を愛する者として、事故は悲しい事です。全島あげてTV、ラジオ、防災放送でいっせいにキャンペーンして欲しいです。(48歳男性)

■結ノ島CAMPとっても楽しそうです。今後もこんなイベントがいい

ばいあると嬉しいです。遊具が古くなったり、こわれて使えなくなっている公園が多いので整備してほしいです。(32歳女性)

■表紙に写っている写真を見て、つくづく時代の流れを感じました。(66歳女性)

■コクトくんとおピンちゃんを見ていたら笑顔になります。奄美市だより毎月とても楽しみです。島料理、今とれるタンカンとかのお菓子作り、ゼリーとかレシピとかよろしくお願いします。(60歳女性)

■コクトくんエコバッグを持っている人を見たら「あ、奄美市だよりの人を見たな」と分かるってことですね。エコバッグは他では販売されていないですよ。(29歳女性)

□プレゼントのエコバッグは非売品ですが、もともと消費生活の啓発キャンペーン等で配布していたもののため、すでにお持ちの方もいらっしゃると思いますのでご了承ください。(企画調整課広報統計係)

たくさんのお便り
ありがとうございます。



コクトくん

市営住宅空家待ち状況 平成27年2月1日現在

申込み住宅	待ち世帯	対象戸数
佐大熊	148 世帯	590 戸
春日	37 世帯	316 戸
平田	78 世帯	140 戸
永田	49 世帯	30 戸
小浜	56 世帯	32 戸
浜里	142 世帯	240 戸
田雲	75 世帯	106 戸
真名津	104 世帯	70 戸
その他	139 世帯	130 戸

※空家：名瀬地区 新芦花部(全6戸の内1戸)
住用地区 市、石原等(全11戸)
笠利地区 笠利地区 屋仁(全2戸の内1戸)

※既に入居申込みをされた方で、申込書の記載内容に変更が生じた方は、必ず届け出て下さい。(入居基準にあてはまらない場合は、入居出来なくなります。)

- ◆名瀬総合支所 建築住宅課 ☎ 52-1111(内線 1215)
- ◆住用総合支所 産業建設課 ☎ 69-2111(内線 2411)
- ◆笠利総合支所 建設課 ☎ 63-1111(内線 3052)

※広報クイズの抽選で当選された方全員へ、さらにコクトくんのオリジナルシールをプレゼントします。

応募方法につきましては、広報クイズのコーナーをご覧ください。

季節くん



戸籍の窓

お誕生おめでとう

※保護者の承諾を得た方のみ掲載しています。

氏名 氏名 保護者名

(1月届出)

大城 春仁 (はると)	大原 ゆうみ	川田 琉聖 (るき)	中尾 志心 (こころ)	米丸 凜花 (りんか)
実 結乃愛 (ゆのあ)	丸田 海支 (かいと)	静 優菜 (ゆな)	平 陽菜咲 (ひなた)	坂元 咲笑 (さえ)
林 愛和 (あいと)	河野 日和 (ひより)	田川 結唯 (ゆい)	光 晏莉 (あんり)	河野 日和 (ひより)
田畑 美空 (みそら)	坂元 咲笑 (さえ)	田畑 美空 (みそら)	光 晏莉 (あんり)	河野 日和 (ひより)
禱 優来斗 (ゆらと)	河野 日和 (ひより)	禱 優来斗 (ゆらと)	光 晏莉 (あんり)	河野 日和 (ひより)
山田 咲太郎 (さくたろう)	河野 日和 (ひより)	山田 咲太郎 (さくたろう)	光 晏莉 (あんり)	河野 日和 (ひより)



光 晏莉 (あんり)	大原 ゆうみ	川田 琉聖 (るき)	中尾 志心 (こころ)	米丸 凜花 (りんか)
河野 日和 (ひより)	丸田 海支 (かいと)	田川 結唯 (ゆい)	平 陽菜咲 (ひなた)	坂元 咲笑 (さえ)
坂元 咲笑 (さえ)	河野 日和 (ひより)	田畑 美空 (みそら)	光 晏莉 (あんり)	河野 日和 (ひより)
河野 日和 (ひより)	坂元 咲笑 (さえ)	田畑 美空 (みそら)	光 晏莉 (あんり)	河野 日和 (ひより)
河野 日和 (ひより)	坂元 咲笑 (さえ)	田畑 美空 (みそら)	光 晏莉 (あんり)	河野 日和 (ひより)
河野 日和 (ひより)	坂元 咲笑 (さえ)	田畑 美空 (みそら)	光 晏莉 (あんり)	河野 日和 (ひより)

【フェイスブック、ツイッターでも奄美市の情報を発信しています】

- 奄美市公式フェイスブックページ <http://www.facebook.com/AmamiCity>
- 奄美市公式ツイッター https://twitter.com/Amami_City
- コクトくんのツイッター https://twitter.com/kokuto_kun (アカウントは kokuto_kun)

広報クイズ?

3つの答えの中から正しいものを選び、ハガキに書いてお送りください。

- 今年度のほーらしや券の使用期限は3月何日? (ヒント18P)
A: 16日 B: 23日 C: 30日
- 「ありがとうございます」を方言で「タンデイガータンデイ」と言う琉球弧の島は? (ヒント19P)
A: 与論島 B: 宮古島 C: 石垣島
- 3月15日のすきすき触デー企画で作るのは何人形? (ヒント20P)
A: ケンムン B: コクトくん C: ロビンちゃん

■応募方法 ハガキに答え(例: ①A)住所 お名前(ペンネーム可)ですが賞品の発送のため必ず本名もお書き添えください。年齢、性別、電話番号と、コメント(感想・身の回りのことなど)を書き添えてください。全問正解者の中から抽選で1名様に日本エアコミュニティー往復優待券(5割引)+コクトくんシール、10名様に図書カード(500円分)+コクトくんシール、5名様にコクトくんエコバッグ+コクトくんシールをプレゼントします。ご応募

奄美市の人口

(住民基本台帳)
平成27年1月31日現在

世帯数	23,617世帯
人口総数	45,224人
男性	21,475人
女性	23,749人

火の用心

平成27年 火災件数

地区	1月	年計
名瀬	1	1
笠利	0	0
住用	0	0
合計	1	1

募・お便りお待ちしております。

■宛先 〒894-8555 奄美市名瀬幸町25-8 奄美市役所「広報クイズ」係

■締め切り3月15日(当日消印有効)

■2月号の正解(67通中65通正解)
① A ② C ③ A
抽選で次の方々が当選しました。おめでとうございます。(賞品は後日郵送いたします。)

●日本エアコミュニティー往復優待割引券(1人)+コクトくんシール
みつちよ さん(名瀬仲勝町)

●図書カード(五百円)+コクトくんシール(10人)空くんさん(笠利町宇宿)、諏訪原妙子さん(笠利町中金久)、直江照明さん(名瀬末広町)、たけちゃんさん(笠利町平)、嫁が鬼さん(名瀬仲勝町)、星砂さん(名瀬平松町)、ゆうまさんさん(名瀬朝仁町)、島八重子さん(笠利町川上)、星野嘉子さん(名瀬根瀬部)、寿賀ちゃんさん(名瀬長浜町)

●エコバッグ+コクトくんシール(5人): 光村春代さん(名瀬平松町)、あみばあばさん(名瀬久里町)、稲葉の黒兎さん(名瀬安勝町)、橋本こずえさん(笠利町辺留)、ばあくんさん(住用町川内)

『ほうれん草の中華風炒め』



<材料 (4人分)>

- ・ほうれん草 … 320 g
- ・卵 …………… 1個
- ・春雨 (乾燥) … 20 g
- ・長ネギ ……… 20 g
- ・しょうが …… 少々
- ・サラダ油 …… 小さじ 4

A

- ・塩 …………… 小さじ 1/3
- ・しょうゆ … 大さじ 1/2
- ・酒 …………… 小さじ 2

<作り方>

- ①ほうれん草は固めに茹で、4 cmの長さに切る。
- ②春雨は熱湯で戻し、食べやすい長さに切る。
- ③フライパンに油 1/2 量を熱し、炒り卵を作り取り出す。
- ④残りの油を入れてみじん切りにした長ネギ、しょうがを炒め、①を加えて炒める。
- ⑤ A で調味し、②の春雨、炒り卵を混ぜる。

一口メモ

- ・ほうれん草のカロテンは、油とあわせて体内の吸収率を高めます。
- ・長ネギやしょうがなどの香味野菜を使って薄味に。

成人祝賀奄美市地区対抗駅伝



▲◀ 1月18日に名瀬地区一円をコースに開催された、第48回成人祝賀奄美市地区対抗駅伝。スタートから首位をキープした笠利地区が堂々の4連覇を飾りました。2位は上方地区、3位は下方地区で、躍進賞は上方地区でした。

2015 AMAMI 市美展



▲ 2月7日～2月15日、奄美文化センターにて、「2015 AMAMI市美展」が開催されました。美術・工芸・写真・書道などの作品が展示され、来場した市民は熱心に作品を鑑賞していました。

OSJ 奄美ジャングルトレイル



◀ 今回で6回目となる「OSJ 奄美ジャングルトレイル」が開催され、小雨の降る寒い中、参加者は50km・20kmの森の中のコースを駆け抜けました。(2月8日)

町の人気者

満一歳になりました。子どもは町の宝、みんなでこの子たちに誇れる町づくりに努めましょう。

叶 ゆみ ちゃん
平成26年3月31日生



拓朗(赤木名里)

白石 彩芽(あやめ) ちゃん
平成26年3月30日生



亮(和野)

中野 結翔(ゆいと) ちゃん
平成26年3月18日生



誠也(赤木名里)

泉 璃音(りおん) ちゃん
平成26年3月14日生



真一(笠利2区)

