



広報 奄美市だより

奄美市 だより

11 月号

2014年(平成26年)

No.104

今月号の主な内容

- 第7回奄美市民体育祭プログラム P2
- 特集：一人ひとりが大切にされる男女共同参画社会を目指して P3
- 子ども・子育て支援新制度が始まります P8
- 水痘ワクチン定期予防接種について P18
- 「奄美ナンバー」11月17日 いよいよスタート P23

笠利町のさとうきび畑。台風18号・19号の相次ぐ襲来により塩害などの被害も受けましたが、これから糖度が上がる時期に向けて、順調に育ってほしいものです。

さとうきびは、年明けに収穫が始まります。



第7回奄美市民体育祭プログラム

日時：11月9日（日）9：00～ 場所：名瀬運動公園陸上競技場

※当日は、横浜 DeNA のキャンプも予定されており、会場の混雑が予想されます。

係員の指示に従って移動くださいますようお願いいたします。

※駐車場不足も予想されます。会場へは公共交通機関や地区協力の準備するバスを利用する等のほか、乗用車はなるべく乗り合いでご来場くださるよう重ねてお願いいたします。



【午前の部】

順	種目	集合時刻	開始時刻	終了時刻	出場者
①	女子2人3脚 輪くぐり	10:00	10:15	10:28	高校生4名 各地区20歳代6名
2	50才代男子100m	10:13	10:28	10:33	各地区1名
3	40才代女子100m	10:18	10:33	10:38	〃
4	40才代男子100m	10:23	10:38	10:43	〃
5	30才代女子100m	10:28	10:43	11:48	〃
6	30才代男子100m	10:33	10:48	10:53	〃
⑦	40才代女子輪投げ	10:38	10:53	11:01	各地区10名
⑧	幼稚園集団演技	10:46	11:01	11:14	市内幼稚園児・ 父母
9	20才代女子100m	10:59	11:14	11:19	各地区1名
10	20才代男子100m	11:04	11:19	11:24	〃
11	60才代男子100m	11:09	11:24	11:29	〃
⑫	女子ジグザグ ドリブル	11:14	11:29	11:34	小学2名・中学2 名、30才代6名
13	小学生女子400mR	11:19	11:34	11:38	3・4・5・6 年生各1名
14	小学生男子400mR	11:23	11:38	11:42	〃
15	女子1,000m	11:27	11:42	11:48	各地区2名（中 学・高校・一般） （一般1名を含む）
⑬	60才以上男女 ボウリング	11:33	11:48	11:56	60歳以上男子5 名、女子5名
17	男子200m	11:41	11:56	12:00	各地区1名
18	俵運搬400mR	11:45	12:00	12:04	各地区4名

（昼食12:04～13:00）

昼食時間実行 ①スローガン採用者表彰 ②自衛隊演奏

【午後の部】

順	種目	集合時刻	開始時刻	終了時刻	出場者
⑭	女性集団演技	12:45	13:00	13:10	名瀬地区女性団体
20	男子ムカデ競争 400mR	12:55	13:10	13:16	高校5名・ フリー15名
⑮	男子ポール蹴り	13:01	13:16	13:24	小学2名・中学2名、 40才代6名
22	40才代・50才代 男子400mR	13:09	13:24	13:28	40才代2名(1走・2走) 50才代2名(3走・4走)
⑯	60才以上男女 ホールインワン	13:13	13:28	13:36	各地区男子5名・ 女子5名
24	中学女子400mR	13:21	13:36	13:41	1・2・3年生各1名、 フリー1名
⑰	50才代女子玉入れ	13:26	13:41	13:49	各地区10名
26	女子30才代・ 40才代400mR	13:34	13:49	13:54	30才代2名(1走・2走) 40才代2名(3走・4走)
27	女子400mR	13:39	13:54	13:59	年齢フリー4名 高校生は2名まで 出場可
⑱	50才代男子輪投げ	13:44	13:59	14:07	各地区10名
29	男子1,500m	13:52	14:07	14:15	各地区2名(高校・一般) (一般1名を含む)
30	女子年齢別800mR	14:00	14:15	14:21	小学生、中学生、10代、20代、 20代以上年齢フリー、30代、 40代、50代、計8名
31	男子年齢別800mR	14:06	14:21	14:27	小学生、中学生、10代、 20代、30代、40代、50代、 60代、計8名
⑳	40才代夫婦相和し	14:12	14:27	14:38	各地区夫婦5組
33	中学男子800mR	14:23	14:38	14:45	1・2・3年各1名、 フリー1名
34	高校男子800mR	14:30	14:45	14:50	学年フリー4名
35	男子800mR	14:35	14:50	14:56	年齢フリー4名

（○印はフィールド競技）

〈お問い合わせ〉奄美市教育委員会市民スポーツ課

TEL 0997-52-1111（内線1727・1728）

11月16日（日）は第68回県民体育大会陸上競技大会が名瀬運動公園陸上競技場で行われます。

県下のトップアスリート達が各地区の荣誉をかけて参加します。

市民の皆さんもぜひご来場いただき、大島地区の選手を応援くださいますようお願いいたします。

また、公開競技として、奄美市8地区対抗のムカデ競走を披露いたしますこちらも是非皆様の応援をお待ちしております。

（競技開始時間9:00～ ムカデ競走11:15頃から）

有料広告

この学校には、あなたが変わるチャンスがある!!

入学願書受付中!!

医療秘書学科 小児・かいご福祉学科 看護学科 調理師養成学科

【入試日】 社会人の入学 歓迎!!

11月8日（土）

願書受付期間 10/20～11/4

学校法人 日女学園 奄美看護福祉専門学校

〒894-0771 鹿児島県奄美市名瀬小湊338-2 TEL 0126-549-181

有料広告

郷土の益々の発展を祈念致します。

—設計・製作・施工—

営業種目 超高層ビル自動ゴンドラ、有人ゴンドラ、エレベーター、
ダムウエーター、メンテナンス、改修工事、環境関連設備

株式会社 東京輸送機

代表取締役 平 勝利（旧名瀬市大熊出身
関東地区輸内会会長・東京名瀬会副会長）

〒124-0012 東京都葛飾区立石2-34-5
☎03-3691-9816（代）・FAX 03-3693-4274

東京都知事許可（般-23）第125571号 東京労働局長許可第18号2号
社団法人日本クレーン協会東京支部会員 東京エレベーター工業協同組合員

奄美出身者 泉 千尋（大熊）、中野 晴夫（仲勝）
永井 裕志（宇宿）、押川 光仁（大熊）

一人ひとりが大切にされる 男女共同参画社会を目指して

編集／奄美市市民協働推進課



男女共同参画社会って？

男性も女性もすべての人が、お互いの人権を尊重しつつ、性別にかかわらず、職場・家庭・地域のあらゆる場でその個性と能力を十分に発揮できる社会です。

「男らしく、女らしく」に捉われすぎていませんか？
差別されることなく、一人ひとりが大切にされ、安心して暮らすために、私たちは何をすればいいのか？
一緒に考えてみませんか？



いろいろな生き方を認め合って、誰もが夢や希望をかなえられるために、お互いで出来ることを、私たちの身の周りから見つめ直してみましょう。

仕事をしたい

毎日の家事

介護

子育て

安全な生活

安心な毎日

趣味を持ちたい

ご近所づきあい

生きがい



(内閣府ホームページより画像を引用)

男女の地位の平等感

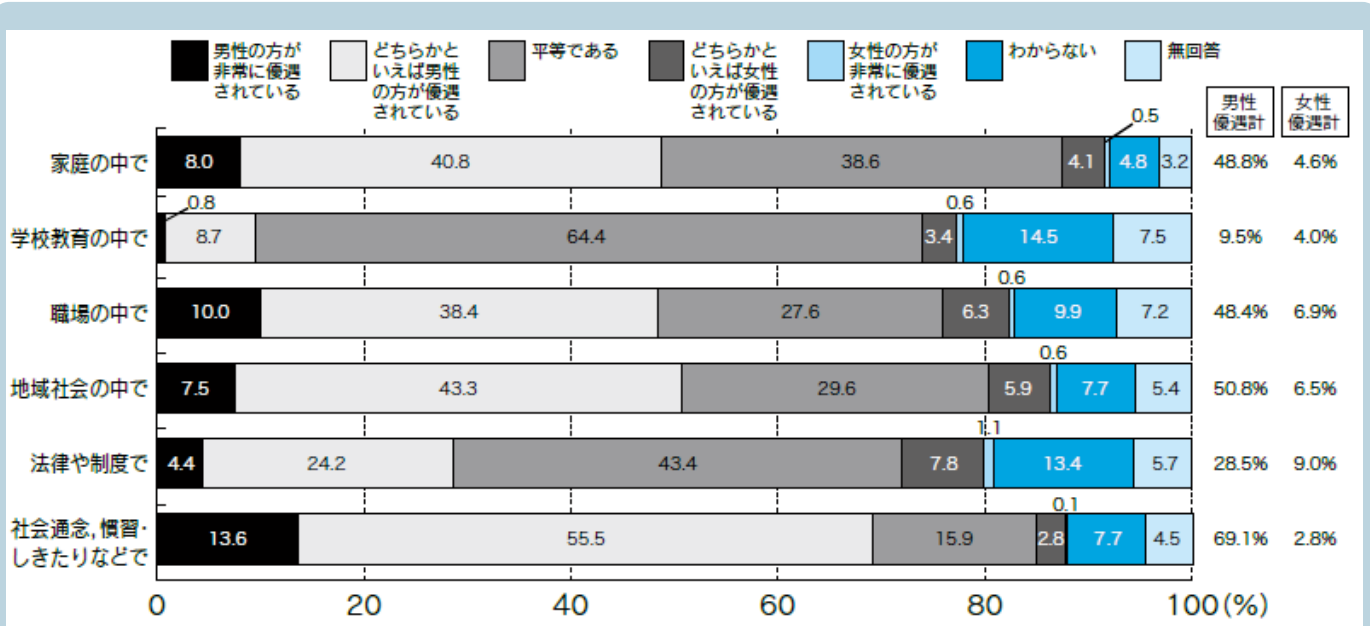

「平成 23 年度鹿児島県の男女の意識に関する調査」第 2 次鹿児島県男女共同参画基本計画より引用

男性女性が共に参画できるよう、法律や制度は徐々に整備されてきましたが、依然として社会通念・慣習・しきたりなどでは男性が優遇されていると感じることが多く、社会全体の課題といえます。

職場で、男性も女性も生き生きと働く活気のある職場

- ・一人ひとり、きえること、気づくことは違います。
- ・企画や協議の場に、男性も女性も参画、多様な人材が活躍することで、創造性が高まります。
- ・男性、女性、独身の人、子育て中の人、親の介護をしている人、職場には様々な人がいます。仕事と家庭を両立して生き生きと働ける職場作りには、休暇の取得等労働条件が守られる職場作りがまず大事、そして、お互いを理解することも不可欠です。

●お互いを理解して、働きやすい職場って？ ある会社を覗いてみましょう。

パートCさん
山田さん大変ね。私もシフトが増えるかな？困るな。でも、子どもの入院の時、山田さんにカバーしてもらったから仕事辞めなくてすんだのよ。

上司Bさん
困ったなあ。奥さんはどうしてるんだ。何も山田君が仕事休まなくてもいいだろう。我が家でも、こんなことあったぞ。

社員Aさん
えっ!!困るなあ。その分僕の仕事が増えるんだろ？僕は、長期休暇なんか取ったことないよ。

社員Dさん
そうなんだあ。復帰してから山田さんが残業すれば、まあ大丈夫でしょ。

上司Eさん
これは大変だな。介護制度の申請もするらしいが、これから続くことだしな。この際、山田さんの仕事、みんなの仕事の配分をちょっと見直してみようか。一人で抱えていた仕事もチームを作ろう。とりあえず、山田さんが休暇の間、少しずつ負担し合って、この場を乗り切ろう。

●上司Eさんの提案で、ピンチを乗り越えよう。



家庭生活で、家族みんなが協力し合いましょー

毎日の食事作り、洗濯、掃除などの家事、子育て、介護、家庭の中には、生きていくための大切な仕事がたくさんあります。

家族がそれぞれにこれらをこなす力を持つことは、「手伝う」「助ける」という意味だけでなく、生きる力を

持つことにつながります。

各種サービスも上手く利用しながら、お互い理解して、支え合い、協力し合いましょー。



●「言われてガツクリきた一言・言って「しまった！」という一言

えっ？まだまだなの？

・4：6くらいの割合でやっていると思ってるのに「まだまだ働きが足りない」と妻から言われたとき。(男性・40代)

・(やっただけ) (気づいてもらえなかつたです。(男性・40代)



私のやり方でお願いね

・片付けをしてくれたのに「元の位置にちゃんと直してー」と私のやり方でやってくれてなかつたこと怒ったこと。(女性・30代)

・妻を助けようと思って朝食をつくったが、「これではなく別のものをつくろうと思っただの」と言われたことがあります。(男性・40代)



ありがとうけど、ついムカつく

・「協力するや」と言ったら「その時点で上から目線だし」と言われた。(男性・30代)

・「ほめられるかなと思ってやっただけで・・・」としょんぼり言われてほめられたいんや・・・とちよつとその時は子供みたいと思つてがっかりしました(笑)(女性・30代)



内閣府ホームページ「男性にとつての男女共同参画」「ラム二部抜粋」「フィザリング全国フォーラム」滋賀県アンケートより

http://www.gender.go.jp/policy/men_danjo/column/index.html



地域社会で、明るく安心して暮らせる地域づくり

・地域は、家庭とともに、人々にとつて身近な暮らしの場です。地域には多様な生活形態の人々が住んでいます。それぞれのニーズや立場に配慮し、これまでの慣習に捉われすぎない活発な男女の参画で、安心して

生き生きと暮らせるまちづくりや防災に地域の力を發揮しましょう。実践している団体の活動の一部を紹介します。



●名瀬・小俣町結いクラブ

力仕事を中心だった地域のボランティア活動に、男女の会員の提案で、高齢者・障がい者のコミ出し、困り事の話し相手、買物代行等細やかなニーズにこたえる活動を加えて展開中。

●名瀬・有屋町内会

地域の高齢者見守りネットワークを作るに当たり、一人ひとりの生活スタイルや周囲の人との繋がりから個々のニーズを捉える工夫をした。無理なくお互いを支えあい、平常時・災害時ともに住み慣れた地域で安心して暮らせるようなネットワークを作り、活動している。

●NPO法人

すみようやムラランド

世界自然遺産登録を見据え、営々と受け継がれてきた集落行事、自然との共生の中で育まれた生活等、これらを地域の宝として捉え、活性化に

結びつけようと、多様な年代の男女が集落を超えた形で集結。住民自らによる聞き取り調査や講習会、情報発信、環境美化活動などを実施し、地域のネットワークを作り上げた。



【すみようやムラランドの皆さん】

●笠利・打田原集落

塩づくり・コンナツのナリ(実)加工品の製造販売過程で、集落の男女・高齢者がそれぞれ出来る技や力を出番と役割を作りだし、村おこし・交流事業として活発に活動している。

●配偶者等からの暴力被害の経験

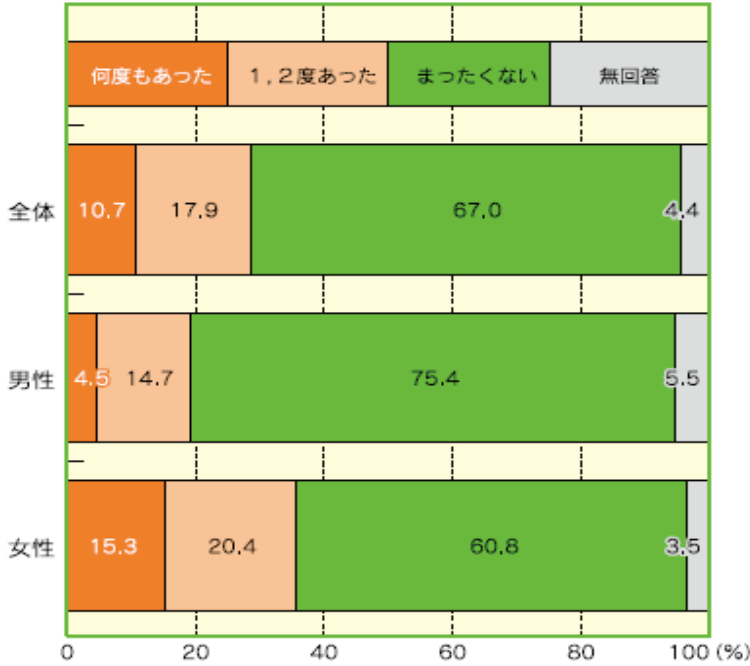

鹿児島県では、約3人に1人が、配偶者からの暴力を経験しています。

「平成23年度鹿児島の男女の意識に関する調査」
第2次鹿児島県男女共同参画基本計画概要版より引用

いかなる暴力も許されません。

- × 自分さえ我慢すれば、なんとかこのままやっていける
- × 恥ずかしくて誰にもいえない

一人で悩まずに相談してください。



DVとは、ドメスティック・バイオレンスの略で、法令等で明確な定義はありませんが、配偶者、恋人、同棲相手、元配偶者、以前つきあっていった恋人等親密な関係にある、またはあった者からふるわれる暴力のことです。

配偶者等からの暴力は、犯罪となる行為をも含む重大な人権侵害です。その被害者は、多くの場合女性であり、男女の不平等な関係が暴力の背景にあります。



暴力の形態

- 身体的暴力** 殴る、蹴る、首をしめる、引きずり回す、物を投げつける
- 精神的・社会的暴力** 怒鳴る、無視する、子どもに危害を与えると言って脅す、実家や友人とつきあうのを制限したり、電話や手紙を細かくチェックしたりする
- 経済的な暴力** 生活費を渡さない、働かない、働くことを許さない、借金を重ねるなど
- 性的な暴力** 性行為を強要する、見たくないポルノビデオを見せる、避妊に協力しないなど

相談窓口

- ・命の危険を感じる緊急の場合は警察へ 110番
- ・奄美市役所婦人相談室 52-1111 (内線1604) 月～金 10:00～17:00
- ・大島支庁保健福祉環境部 57-7243 月～金 8:30～17:00
- ・鹿児島県女性相談センター 099-222-1467
月～水・金 8:30～17:00, 木 8:30～20:00, 日 (祝日除く) 9:00～15:00
- ・鹿児島県男女共同参画センター 099-221-6630 (6631)
月曜年末年始休館, 火 (休館日翌日) 9:00～20:00, 水～日 9:00～17:00
- ・内閣府DV相談ナビ 0570-0-55210 24時間利用可能
- ・女性の人権ホットライン 0570-070-810 平日 8:30～17:15

平成26年度奄美市だより 特集記事について (奄美市政情報発信事業)

～平成26年度の新たな取り組みとして、奄美市だよりの特集記事を各課の職員が作っています～

奄美市政の情報について、広報担当以外の職員自ら企画立案及び取材を行い、編集・構成した上で「奄美市だより」に掲載を行っております。

【今月の記事についてのお問い合わせ】

奄美市市民協働推進課

TEL 52-1111 (内線1737)

12月4日～10日は第66回人権週間 特設人権相談所の開設について

奄美市では、第66回人権週間（12月4日から10日まで）の期間内において下記の日程で特設人権相談所を開設し、人権相談を行います。

親子、夫婦、扶養、相続の問題、借地・借家問題、近隣トラブル、公害、差別、いじめなどの問題でお困りの方は、お気軽にご相談ください。

【日時・場所】

- 名瀬地区 日時：12月4日（木）午前10時～午後3時
場所：AiAiひろば2階会議室
- 住用地区 日時：12月5日（金）午前10時～午後3時
場所：住用総合支所会議室
- 笠利地区 日時：12月9日（火）午前10時～午後3時
場所：笠利公民館

【お問い合わせ】名瀬総合支所 ☎ 52-1111（内線 1121）
住用総合支所 ☎ 69-2111（内線 2302）
笠利総合支所 ☎ 63-1111（内線 3030）

借金・債務整理に関する 無料法律相談会のお知らせ

県や関係機関で構成する鹿児島県多重債務者対策協議会では、借金や債務整理に関する無料法律相談会を開催します。相談は無料で、秘密は厳守します。

弁護士や司法書士による法律相談のほか、県の保健師によるこころの悩みに関する相談もできますので、ひとりで悩みを抱え込まず、まずはご相談ください。

【日時】11月10日（月）午後1時～午後4時

【会場】AiAiひろば

【相談方法】・面接による法律相談

- ・面接によるこころの悩み相談
- ・電話による法律相談（※11月21日の午後6時～午後9時のみ使用可能な番号です ☎ 099-223-3344）

【相談対応者】弁護士・司法書士・保健師（鹿児島県保健所職員）

【予約・お問い合わせ先】

- ・鹿児島県消費者行政推進室 ☎ 099-286-2533
- ・奄美市消費生活センター ☎ 52-1111（内線 1715・1716）

有料広告

「公証人役場」をご存知ですか？

公証人役場とは？

公証人が、遺言や離婚給付契約（養育費、慰謝料、財産分与等）等の各種契約の公正証書（公文書）を作成し、定款や私署証書の認証、確定日付の押印などの事務をるところです。

公正証書を作成するメリットは？

- ①公正証書には強力な証拠力があり安全・安心・確実です。
- ②紛争予防、迅速な紛争解決が図れます。
- ③金銭支払いを内容とする契約で、強制執行認諾の条項を記載すれば、公正証書に執行文を添付して相手の財産に対して強制執行ができます。

名瀬公証人役場 奄美市名瀬幸町12番22号
TEL (FAX) 0997-52-2661

*秘密厳守・相談は無料です。お気軽にお電話を

女性のための法律110番

DV、セクハラ、ストーカーなど女性に対する暴力や離婚にまつわる諸問題など、女性の人権に関わる問題について女性の弁護士が電話と面接で相談に応じます。

【日時】平成26年11月18日（火）10:00～16:00
☎ 099-221-6631

※予約優先です。詳しくは相談室までお問い合わせください。

【問い合わせ先】鹿児島県男女共同参画センター相談室
（かごしま県民交流センター内）
☎ 099-221-6630（6631）
9:00～17:00（月曜日は休館）

「女性に対する暴力をなくす運動」

平成26年11月12日（水）～11月25日（火）

☆「パープルリボン」は女性に対する暴力
根絶運動のシンボルマークです



～全国一斉「女性の人権ホットライン」 強化週間のお知らせ～

女性をめぐる様々な人権問題の解決を図ることを目的として、「女性の人権ホットライン」強化週間を実施します。

相談内容は問いません。相談には、法務局職員又は人権擁護委員が応じ、秘密は厳守されます。



【実施期間】平成26年11月17日（月）～11月23日（日）

【実施時間】平日：午前8時30分～午後7時

土曜日・日曜日：午前10時～午後5時

【電話番号】鹿児島地方法務局 全国共通ダイヤル

ゼロナゼロのホットライン
0570-070-810

（IP電話からは接続できません。）

【問い合わせ先】鹿児島地方法務局人権擁護課

（Tel: 099-259-0684）

法務局公開講座について

鹿児島地方法務局奄美支局と名瀬公証人役場では、住民の皆様に、身近な法律問題を学ぶ機会としていただけるよう、下記日程にて、「法務局公開講座」を開催いたします。

募集定員は20名（先着順）を予定していますので、電話等にて事前の予約をお願いいたします。

【場所】奄美市名瀬公民館3階会議室

【講座日程及び内容・講師】

■平成26年11月25日（火）18:00～19:00

「相続について ※先祖の財産を正しく受け継ぐために」

講師 法務局登記官 日高 聡

■平成26年11月28日（金）18:00～19:00

「遺言について ※将来のトラブルを未然に防ぐために」

講師 名瀬公証人 宮平 進

【お問い合わせ先】

鹿児島地方法務局奄美支局（担当：池上）

☎ 52-0376 ☎ 52-0348



子ども・子育て支援新制度が始まります！



平成27年度は、公立幼稚園入園については、これまでとあまり変更がありませんが（1号認定を受ける申請のみ）、保育所入所については、保育の必要性による認定が必要となります。



©Amami City

平成27年度から保育所・幼稚園（27年度は公立のみ）などを利用する場合には、新たに認定の申請が必要になります。認定は下記のとおり、お子さんの年齢や入所（園）させたい施設などで1号から3号まで分かれています！

★認定区分★

認定区分	対象となる子ども	新制度へ移行する施設
1号認定	満3歳以上の就学前の子ども（幼稚園教育を希望）	公立幼稚園
2号認定	満3歳以上で保護者のお仕事などにより、保育を必要とする子ども	認可保育所 へき地保育所(予定)
3号認定	満3歳未満で保護者のお仕事などにより、保育を必要とする子ども	認可保育所 保育ママ(住用)

★保育の必要量に応じた区分★

2号、3号認定については、保育が必要な時間によってさらに「保育標準時間」利用と「保育短時間」利用に区分されます。標準時間利用と短時間利用では保育料に若干の差がでる事になります。

- ・保育標準時間利用（1日あたり最長11時間）
……主にフルタイム労働
- ・保育短時間利用（1日あたり最長8時間）
……主にパートタイム労働

（注意）※2号認定の対象となるお子さんであっても、お子さんを公立幼稚園に入園させたい場合は、1号認定の申請を行う事になります。

※新年度の新規お申込みの詳細は、奄美市だより（12月号）に掲載予定です！

公立幼稚園を希望する場合（1号認定）

認定申請については、入園予定の保護者に後日、文書でご連絡致します。（この認定により入園が取り消されるということは、ありません）



保育所などを希望する場合（2号・3号認定）

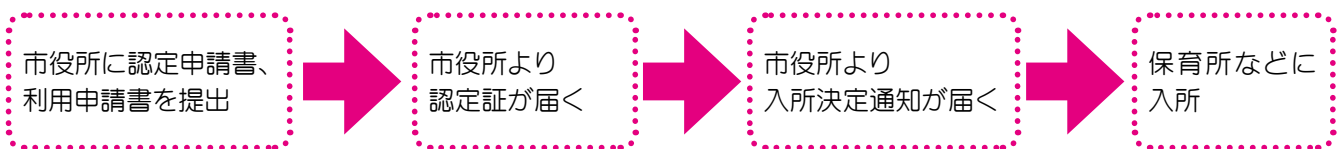

問い合わせ先：奄美市福祉政策課 少子化対策室 ☎0997-52-1111（内線1608、1609）

忘れていませんか？ 臨時福祉給付金及び子育て世帯臨時特例給付金の申請！

申請期間：平成26年9月1日（月）～12月1日（月）（土、日曜日、祝日は除く）

申請がお済でない方は、12月1日（月）までに以下の方法で申請されてください。

（奄美市では8月下旬に2つの給付金の対象と思われる方宛に申請書を郵送しております。子育て世帯臨時特例給付金の対象で公務員の方には職場から申請書等が交付されています。）

1. 返信用封筒による申請

申請書と添付書類を同封の返信用封筒（切手不要）で郵送（12月1日までに投函）

2. 窓口申請

時間 9:00～16:30（12:00～13:00は除く）

【申請場所】

（名瀬地区）臨時給付金準備室（旧シダマ薬局）

（住用地区）住用総合支所市民福祉課

電話0997-69-2111（内線2302）

（笠利地区）笠利総合支所いきいき健康課
電話0997-63-2299

臨時福祉給付金の申請には以下の書類の添付が必要です

1. 本人確認書類（運転免許証、保険証等本人確認ができる書類の写し）
2. 振込先口座の通帳の写し（口座番号と名義人カナ氏名の確認できるページ）
3. 加算対象確認書類（一部の下記の方のみ添付が必要）
老齢基礎年金、障害基礎年金、遺族基礎年金等の加算を受けている65歳未満の方やガス障害者対策手当、副作用救済給付又は感染救済給付を受給している方※詳しくは下記連絡先にお問い合わせください。

○問合せ先 臨時給付金準備室

〒894-8555 奄美市名瀬幸町25番8号

☎0997-52-1111（内線1677、1678、1679、1680）

平成26年4月に行われた全国学力・学習状況調査の結果概要をお知らせします。

この調査は、「国語」、「算数・数学」の2教科で、小学校6年生及び中学校3年生の全児童・生徒を対象に実施されました。



〈教科に関する調査の結果〉～各学年、各教科の平均正答率～

小学校6年生

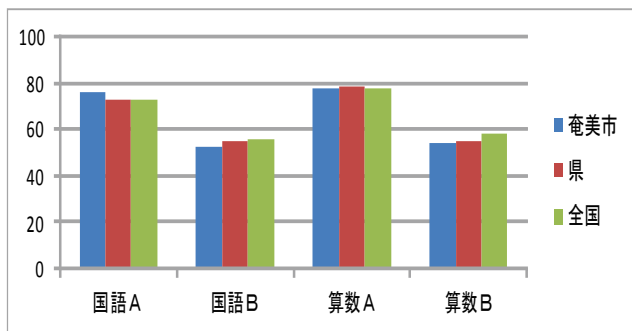

中学校3年生

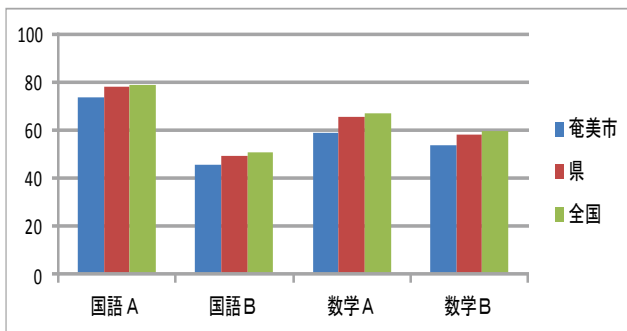

※ グラフの値は平均正答率(%)を表す。

※ **A問題**……主として「知識」に関する問題 **B問題**……主として「活用」に関する問題

ア 小学6年生

平均正答率は国語Aが全国平均を上回っている。特に、漢字の読み書きは定着がよく、ほとんどの問題で正答率が全国平均を上回った。算数についても、基礎的・基本的な知識の定着が図られている。しかし、国語・算数いずれも、「知識・技能を活用する力」に課題が見られる。これは、全国的な傾向とも一致している。

イ 中学3年生

平均正答率は、国語・数学ともに県・全国平均を下回っているが、昨年度より、その差は縮まってきている。小学6年生と同様、「知識・技能を活用する力」の定着に課題が見られる。基礎的・基本的な知識・技能の定着とともに、思考力・表現力を更に高める必要がある。

結果については奄美市ホームページでもご覧になれます。【お問い合わせ先】奄美市教育委員会学校教育課 ☎ 52-1128 (直通)

平成26年度 奄美市中学生国際交流派遣事業に係る報告会について



奄美市では、アメリカ合衆国・ナカドウチェス市との間で姉妹都市盟約を継続する調印を平成17年に交わし、教育・文化・経済等幅広い分野での交流を図っているところです。

その一貫として、奄美市教育委員会では、毎年10月に、市内に在籍する中学校2年生10名程度をナカドウチェス市に派遣しています。

つきましては、下記のとおり報告会を開催しますので御案内いたします。参加を希望する場合は、右記まで御連絡ください。

【日時】平成26年12月6日(土) 10:30～11:45
(受付 10:00～)

【会場】奄美振興会館 2階第2会議室

【発表者】派遣生(男子2名、女子12名)

【発表内容】

- (1) 派遣を通して感じた奄美やアメリカの良さ
- (2) アメリカ不思議発見

【入場料】無料

【参加申込み連絡先】奄美市教育委員会学校教育課
(担当 見矢) ☎ 52-1128

【参加申込み締切】平成26年11月20日(木)

※他では聞くことのできない貴重な報告会ですので、多くの市民の皆さまのお越しをお待ちしています。

※発表内容については、一部変更する場合があります。

※駐車場については、振興会館内駐車場を御利用ください。

奄美市少年少女合唱団 団員募集!

【募集人員】50名程度

【募集対象】小学校5年生以上～中学生

【練習日時】毎週土曜日 10:00～12:00(基本)
※土・日曜日の隔週実施も検討中です。

【練習場所】奄美文化センター

【指導者】郡山祐介(朝日小学校教諭)
木田陽子(小宿小学校教諭)
女声合唱団ラ・メール



【経費(一人につき)】毎月:団費500円
保険料:年間800円

【大会参加】自主コンサートの開催、市民文化祭・まなびフェスタ等の各種行事への参加

【申込み方法】団員を随時募集していますので、希望者は下記まで御連絡ください。

【問合せ先】奄美市教育委員会生涯学習課(担当 常山)
☎ 0997-52-1111(内線1726)

歌が大好きなお友だち 集まれ!大募集!

飼い猫の不妊・去勢に対する
助成について (お知らせ)

飼い猫の不妊・去勢手術をこれから予定されている方に対し、県獣医師会より下記のとおり費用の一部助成を実施いたします。



申込みできる人：奄美市在住の飼い猫登録されている方
申込み期間：平成26年11月4日(火)から
対象：生後3ヵ月以上の飼い猫(その他獣医師の判断による)
助成額：オス 5,000円/匹、メス 10,000円/匹
(それぞれ50匹を予定)

※予定頭数(予算限度額)に達した時点で受付を終了いたしますので、確認の上ご了承ください。また、申込みをせず手術された方は助成を受けられません。

問合せ・申込み先：奄美市環境対策課
Tel 52-1111 (内1241)

11月は不法投棄防止強化月間です!

鹿児島県では、産業廃棄物の不法投棄等の根絶を図るため、毎年11月を「不法投棄防止強化月間」と定めています。期間中は、不法投棄防止の啓発活動や不法投棄防止パトロール等を強化しています。



不法投棄は重大な犯罪です。この機会に一人ひとりが、「不法投棄をしない。させない。見つけたらすぐ電話を」という意識を持ち、不法投棄のない住みよい地域をつくりましょう。

【連絡先】

- ・鹿児島県大島支庁 衛生・環境室 Tel 52-5411
- ・奄美警察署 Tel 53-0110
- ・奄美市環境対策課 Tel 52-1111 (内線 1242・1243)

平成27年度 名瀬クリーンセンター家庭用指定ごみ袋、ごみ袋帯封有料広告の募集について

名瀬クリーンセンター家庭用指定ごみ袋、ごみ袋帯封に有料広告枠を平成27年度より設けます。つきましては、奄美市有料広告掲載に関する基本要綱及び名瀬クリーンセンター家庭用ごみ袋、ごみ袋帯封有料広告掲載取扱要領により、広告主を募集します。

【広告規格・掲載等】

- ・指定袋(もやせるごみ袋大)
 - 1枠当たり縦10cm×横20cm(枠数：4枠)
 - 色数：黒1色 掲載料：1枠当たり100,000円/年間

- ・指定袋帯封(4種類のごみ袋) 枠数1枠
 - 縦3cm×横9cm(表に出る部分)
 - 縦12cm×横9cm(隠れる部分)
 - 色数：フルカラー(4色刷り) 掲載料：50,000円/年間
- ※詳細につきましては、大島地区衛生組合ホームページ、又は下記までお問い合わせ下さい。

- 大島地区衛生組合(名瀬クリーンセンター)
 - Tel 53-2969・52-9766
 - Fax 54-4788

*** 第9回「住みよい環境を守る」ポスター入賞作品介绍 (敬称略) ***



久津輪 優秀
真梨 (佐仁小5年)



屋宮 最優秀
佳奈 (伊津部小5年)

〈お問い合わせ〉環境対策課 環境保全係
Tel 52-1111 (内線 1243・1244)



▼優秀
岩切 涼人 (伊津部小5年)



▲佳作
大村 昂正 (伊津部小5年)



▲佳作
西 明音 (佐仁小5年)



▲佳作
西田 百合菜 (奄美小5年)

平成26年度に入り、まだ狂犬病予防注射を受けていない 犬の飼い主のみなさまへ（名瀬地区）

飼い犬登録と狂犬病予防注射及び飼い猫登録を下記の日程で行います。飼い主の方は必ず受けさせてください。
平成26年度4月より、狂犬病予防注射料が1頭当たり3,400円に変わっています。

未登録の犬の場合	登録料 3,000円	予防注射料 3,400円	合計 6,400円
登録済の犬の場合		予防注射料 3,400円	合計 3,400円
猫の新規登録	登録料 500円		合計 500円



飼い犬登録・狂犬病予防注射及び飼い猫登録（秋）日程表

（交通事情等により予定時間を前後する場合がありますので、ご了承ください。）

月日	町名	場所	時間
11月26日（水）	平田町	ひらた2号公園	9:00～9:10
	真名津町	(株)翔楽 横市営駐車場敷地	9:15～9:25
	平田町	奄美佳南園 前	9:35～9:45
	春日町	田雲団地 前	9:50～10:00
		市営2号棟前公園	10:05～10:15
	小俣町	みどり公園	10:20～10:40
	古田町		
	久里町	奄美小学校裏門	10:50～11:00
	石橋町	いしばし公園	11:05～11:15
	安勝町	あながち公園	11:20～11:30
	伊津部町	あさひ公園	13:10～13:20
	永田町	旧共済会館 前	13:30～13:40
	井根町	いね公園	13:45～13:55
	金久町	かねく公園	14:00～14:10
	入舟町		
	矢之脇町	やのわき公園	14:15～14:25
	塩浜町	丸三ビル 横市営駐車場敷地	14:30～14:40
	長浜町	イエス・キリスト教会 向かい公園	14:45～14:55
		中江薬局前公園	15:00～15:10
	朝仁新町	立神自治会集会所	15:15～15:20
猿渡ビル 前		15:30～15:40	
千年松公園		15:45～16:00	
朝仁・朝仁町	旧朝仁公民館 前	16:05～16:15	

月日	町名	場所	時間	
11月27日（木）	芦花部	芦花部公民館	9:10～9:20	
	有良	旧 集会場	9:25～9:35	
	大熊	大熊	さとはま公園	9:50～10:00
		大熊町		
	浦上			
	浦上町	うらがみ公園	10:10～10:20	
	有屋			
	有屋町	有屋公民館	10:25～10:35	
	仲勝			
	仲勝町	なかがち公園	10:40～10:50	
	和光町	和光第一公園	10:55～11:05	
	朝日町	輪内公園	11:15～11:25	
	大熊	大熊	はとばま公園	11:30～11:40
		鳩浜町		
	根瀬部	根瀬部公民館	13:40～13:50	
	知名瀬	知名瀬公民館 前	14:00～14:20	
	里	里土俵広場	14:35～14:45	
	小宿	旧小宿土俵広場	14:50～15:00	
	平松町	小宿第一公園	15:05～15:15	
		小宿第二公園	15:20～15:30	
浜里町	浜里集会場	15:35～15:45		

月日	町名	場所	時間
11月28日（金）	佐大熊町	上佐大熊集会場	9:00～9:10
		さだいくま公園	9:15～9:25
	小浜町	東ヶ丘団地	9:35～9:45
		唐浜団地集会所	9:55～10:05
	港町	みなと公園	10:15～10:25
	柳町	柳町集会場	10:35～10:50
	末広町		
	幸町	みかた公園	11:00～11:20
	崎原	滝田商店 前	14:00～14:10
	名瀬勝	名瀬勝集会場	14:35～14:45
	小湊	小湊漁港多目的広場	14:50～15:00
	前勝	前勝公民館	15:05～15:15
	西仲勝		
	西田	めぐみの園 前	15:20～15:30
	伊津部勝	伊津部勝集会場	15:35～15:45
	朝戸	朝戸集会場	15:50～16:00

〈お問い合わせ〉
環境対策課 環境保全係
☎ 0997-52-1111（内線 1243・1244）

犬の放し飼いはやめましょう！

最近、犬の放し飼いやフンの不始末による苦情が多数寄せられています。他人に迷惑がかかったり、ときには咬傷事故につながったりします。

飼い主はペットの行動すべてに責任を負わなければなりません。そのため、充分な心配りと正しいしつけを心がけましょう。

また、愛犬が死んだり、住所・所有者や犬の名前が変わったときは、必ず市役所に変更届を提出しましょう。



第25回 日本ウミガメ会議 奄美大島会議

開催日：平成26年11月28日（金）・29日（土）・30日（日） 会議会場：奄美文化センター

【プログラム】

■ 11月28日（金）

- ・16:00～ 開会式 / 特別講演
- ※特別講演「素晴らしきハワイ諸島のウミガメたち：驚異的な回復を遂げた40年間」
ジョージ・バラズ氏（米国海洋漁業局太平洋漁業研究センター上席研究員）
- ・19:00～ やんごウミガメ祭り

■ 11月29日（土）

- ・9:00～ シンポジウム1/ 総合討論 / 全体会議1
- ・12:00～ 写真撮影 / 昼食
- ・13:30～ シンポジウム2/ 総合討論 / 全体会議2 / ポスター発表
- ・19:00～ 懇親会

■ 11月30日（日）

- ・9:00～ 一般講演
- ・12:15～ 閉会式

詳細につきましては、「日本ウミガメ協議会」ホームページをご確認いただくか、市役所環境対策課までお問い合わせください。

●日本ウミガメ協議会ホームページ

URL <http://www.umigame.org/index.html>

【お問い合わせ先】

奄美市環境対策課 世界自然遺産推進室

Tel 52-1111（内線1241）



平成26年秋季全国火災予防運動実施

11月9日(日) ～ 11月15日(土)

全国統一防火標語 『もういいかい 火を消すまでは まあだだよ』

【重点目標】

- ① 住宅防火対策の推進
- ② 放火火災防止対策の推進
- ③ 特定防火対象物等における防火安全対策の徹底
- ④ 製品火災の発生防止に向けた取組の推進
- ⑤ 多数の者が集合する催しに対する火災予防指導等の徹底

本年も11月9日(日)から15日(土)まで、秋の火災予防運動が全国一斉に実施されます。

火災予防運動期間中は、地域住民ひとりひとりが防火意識を高め、火災の発生を未然に防ぐとともに、高齢者等の災害弱者を火災等の災害から守り、大切な財産の損失防止に努めましょう。

奄美市において、本年9月末現在の火災概況は別表のとおりです。

出火件数は昨年と同じ時期に比べ1件減少しており、焼損棟数、り災人員においても減少しています。人的被害においては4名の負傷者が発生しております。

出火原因につきましては、「火入れ」・「不明」・「こんろ」

等火気取扱いの不注意が挙げられます。

これから空気が乾燥した日が続く火災の起こりやすい季節を迎えます。

『もういいかい 火を消すまでは まあだだよ』の防火標語のもと「消すまでは火のそばから離れない」「離れる際には必ず火を消す！」をしつかり守って下さい。

奄美市内には古い木造家屋の密集により、一度火災が起きるとすぐに被害が拡大してしまう地域も少なくありません。

また、大島地区消防組合管内においては、火入れ、たき火、ごみ焼き等を原因とする火災等の発生が増加しています。消火用具等の準備や実施範囲・時間の厳守、また強風

時や空気が乾燥している日はそれらの行為を取り止めるなど、火気の取扱には十分に注意をお願いします。

市民全員で火災危険を考え、一人一人の防火意識をより高め、皆が安心して安全に暮らせる奄美市をつくりましょう。

平成23年6月1日からすべての一般住宅で『住宅用火災警報器』を設置することが義務付けられました。

『住宅用火災警報器』は火災の早期発見に大変有効で、煙を感じた『住宅用火災警報器』が鳴動し、設置してある

住宅だけでなく近隣にも火災であることをいち早く知らせ、大事に至らなかつたケースが多数報告されています。

最後にお知らせですが、火災予防運動に先立って、11月2日(日)の早朝から奄美市名瀬久里町23、24番街区周辺におきまして一般住宅火災防ぎょ訓練を実施する予定です。

詳しい場所・時間等は後日新聞に掲載いたしますのでお近くの方は是非、この機会に訓練を見学するなど防災意識の高揚に努めて下さい。



＜奄美市火災概況＞

両年とも9月末現在

区分	平成26年	平成25年	
出火件数	建物	5件	7件
	林野	2件	3件
	車両	0件	0件
	船舶・航空機	0件	0件
	その他	4件	2件
合計	11件	12件	
焼損棟数	全焼	2棟	8棟
	半焼	0棟	0棟
	部分焼	5棟	5棟
	ぼや	1棟	7棟
	合計	8棟	20棟
り災世帯	5世帯	24世帯	
り災人員	7人	41人	
死者	0人	2人	
負傷者	4人	1人	
建物焼損面積	床340表12(m ²)	床466表14(m ²)	
損害額	11,386千円	52,248千円	

【出火原因別】

- ＜平成26年＞
- 1位 火入れ 3件
 - 不明 3件
 - 2位 こんろ 2件
- ＜平成25年＞
- 1位 火入れ 3件
 - 2位 電灯・電話等の配線 2件
 - マッチ・ライター 2件

住宅防火 いのちを守る 7つのポイント

【3つの習慣】

- 寝たばこは、絶対やめる。
- ストーブは、燃えやすいものから離れた位置で使用する。
- ガスこんろなどのそばを離れるときは、必ず火を消す。

【4つの対策】

- 逃げ遅れを防ぐために、**住宅用火災警報器**を設置する。
- 寝具、衣類及びカーテンからの火災を防ぐために、**防炎品**を使用する。
- 火災を小さいうちに消すために、**住宅用消火器**等を設置する。
- お年寄りや身体の不自由な人を守るために、**隣近所の協力体制**をつくる。

※住宅用火災警報機・防火防災対策については関係機関HPも参考にして下さい。

総務省消防庁 <http://www.fdma.go.jp/html/life/juukei.html>

住宅防火対策協議会 <http://www.jubo.go.jp/>

【お問い合わせ】大島地区消防組合予防課予防係 ☎0997-52-0100

農地の新たな貸し借りの仕組みが始まりました！ ～「農地中間管理事業」の紹介～

「農地中間管理機構（鹿児島県においては、公益財団法人 鹿児島県地域振興公社）」を通して農地の貸し借りを行う新たな仕組みが、平成26年度から始まりました。

①人・農地プランなど地域の話合い活動をもとに、地域の農地を機構に預けて新たな利用計画を立てる、②農業部門の減少による経営転換、またはリタイアする、③農地を他の方に利用してもらう、などの取組みには「**機構集積協力金**」の交付も受けられます。

規模拡大したい方が円滑に農地を借り受けられるよう、また、皆さんの地域の農地が効率的に活用され、耕作放棄地が発生しないよう、地域の農業の将来について皆さんで考えてみましょう。
(農地の貸し借りの手続きには、これまでの農地法、経営基盤強化促進法による利用権設定もあります。)

1 農地の貸し借りの手順

【農地を貸したい方】

- ①農地中間管理機構、または農地所在地の市町村、農業委員会へご相談ください。
- ②窓口に備え付けの申込書に必要事項を記入し、お申し込みください。
※申込書は機構ホームページからもダウンロード・印刷できます。
※貸し出せる農地は、**農業振興地域内**に限ります。
- ③機構が貸出希望農地の情報をホームページ上に掲載し、借受希

望者を募集します。

【農地を借りたい方】

- ①機構のホームページに貸出希望地域の情報を掲載します。この情報は、市町村、農業委員会でも見ることができます。
- ②借りたい農地が見つかりましたら、市町村、農業委員会、または機構へお問い合わせのうえ、窓口にて借受希望申込みをしてください。
※申込書は機構ホームページからもダウンロード・印刷できます。

2 機構集積協力金の概要

【個人に対する支援】

①経営転換協力金

経営部門を縮小または農業をリタイアするために、自作地を機構に貸し出す場合に交付されます。

〈交付額〉

(0.5ha 以下)	…30万円 / 戸
(0.5ha 超 2.0ha 以下)	…50万円 / 戸
(2.0ha 超)	…70万円 / 戸

②耕作者集積協力金

自作地を機構を通じて貸し出す場合に交付されます。

〈交付単価〉 10a 当たり2万円

(現在、貸借地である場合は、利用権を有している者(耕作者)に交付)
※①、②の場合、農地を**10年以上**機構に貸し付けると集積協力金が交付されます。

【地域に対する支援】

③地域集積協力金

一定地域内の農地を機構に預けた場合に交付されます。

〈交付単価〉機構への貸付割合によって、10a 当たり 2.0、2.8、3.6 万円

◎地域の推進活動や農業経営のためのいろいろな用途に使えます。
(注) 上記の協力金の単価は、平成27年度までの単価です。(28年度以降単価が下がりますので、ご注意ください。)

こんなメリットもあります！

- 複数の所有者から借りた場合でも、賃借料の支払いは機構がまとめて行います。
- 賃借料の支払いは口座振替ですので、時間も費用もかかりません。

詳しいことは、公益財団法人鹿児島県地域振興公社のホームページ「農地中間管理機構」をご覧ください。

○鹿児島県農地中間管理機構
(公益財団法人鹿児島県地域振興公社)

☎ 099-223-0223

○鹿児島県大島支庁農政普及課
農業振興係 ☎ 57-7265

○奄美市名瀬総合支所農林振興課
農政係 ☎ 52-1111 (内線 1408)
住用総合支所産業建設課 産業振興係 ☎ 69-2111 (内線 2401)
笠利総合支所産業振興課 産業振興係 ☎ 63-1111 (内線 3077)



カンキツグリーンング病 (CG 病) 調査のお知らせとお願い

カンキツグリーンング (CG) 病とは

カンキツ類(たんかん、ポンカン、みかん等)の病気で、感染すると数年後に木が枯れます。病気を治す薬は今のところ無く、現在、徳之島以南(徳之島、沖永良部、与論島、沖縄県)で発生しています※その他、折り込みのチラシをご覧ください。



本市ではCG病の侵入防止のため、住宅敷地に植えてあるカンキツ類を対象にCG病調査を年2回行っています。今回次の日程にてCG病調査を実施しますので、市民の皆様のご理解・ご協力をよろしくお願いします。

調査日	場所	調査予定戸数
11月25日(火)～26日(水)	名瀬地区	282戸
11月27日(木)	住用地区	41戸
11月28日(金)	笠利地区	166戸

調査内容

カンキツ類が植えてある住宅を任意に抽出し、敷地内に立ち入らせて頂き目視にて調査します。感染が疑われる樹は検査用に枝葉を採取させて頂く事があります。カンキツ類が植えてある住宅については、およそ5年に1回調査が入ります。

【お問い合わせ先】

名瀬総合支所 農林振興課 農政係 ☎ 52-1111 内線 1408
住用総合支所 産業建設課 産業振興係 ☎ 69-2111 内線 2401
笠利総合支所 地域農政課 営農研修係 ☎ 63-1111 内線 3081

第28回 三太郎まつり 相撲大会・綱引き大会結果

第28回三太郎まつりの相撲大会・綱引き大会が、10月5日（日）、奄美体験交流館にて行われました。

台風18号の接近により、花火大会など多くのプログラムが延期となる中、当初の会場（東城グラウンド・内海

公園自由広場）から奄美体験交流館へ場所を移しての開催となりました。

台風に負けず、会場は選手たちの熱気に包まれました。結果は次のとおりです。

相撲大会結果（敬称略）

（26チーム、170人参加）

【団体戦】

○低学年の部

優勝：住用

準優勝：朝日A

第三位：笠利A

○高学年の部

優勝：朝日A

準優勝：笠利A

第三位：朝日B

○社会人・中学生の部

優勝：内堀道場

準優勝：奄美大島開運酒造

第三位：上方社会人連合

○女子の部

優勝：チーム華

準優勝：笠利相撲クラブママ

【個人戦】

○女子の部

優勝：土内 政子

準優勝：新納 有希

第三位：養田 あいみ

○未就学児の部

優勝：山久 碧斗

準優勝：重村 鴻之介

第三位：田邊 寛吉

○1年生の部

優勝：泉 洸慎

準優勝：西 彰紀

第三位：福田 瑛介

○2年生の部

優勝：福崎 真逢輝

準優勝：新島 弘将

第三位：喜入 大星

○3年生の部

優勝：徳田 理來

準優勝：西加 匠海

第三位：田邊 瑛吉

○4年生の部

優勝：徳田 蒼

準優勝：松元 羅依矩

第三位：新島 伊武起

○5年生の部

優勝：栄 龍征

準優勝：濱口 颯翔

第三位：西加 陽斗

○6年生の部

優勝：里 海斗

準優勝：栄 陽翔

第三位：義村 修斗

○社会人・中学生の部

優勝：隈元 大貴

準優勝：誉田 漢

第三位：田代 龍己



綱引き大会結果

（15チーム、約200名参加）

優勝：あまいろチーム

準優勝：荒船一家チーム

第三位：THE寄せ集めチーム

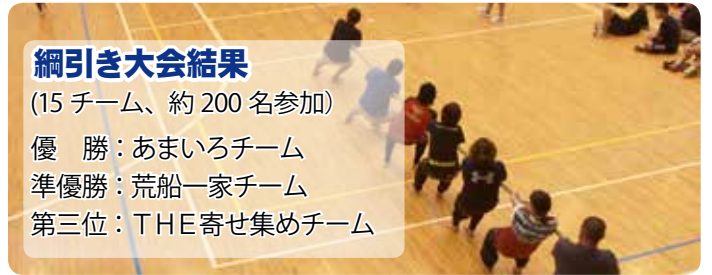

秋の交通安全運動 啓発キャンペーン実施

秋の全国交通安全運動を広くお知らせしようと、奄美警察署住用駐在所、交通安全協会住用支部、交通安全母の会の皆様のご協力で、交通安全運動期間中の9月24日（水）に、住用総合支所前の路上にて啓発チラシを配布するなどキャンペーンを実施しました。



～住用赤十字奉仕団研修会～

平成26年度日赤奉仕団住用分団の研修会が、10月8日（水）住用公民館で開催されました。

炊出し訓練で使用する米の洗米、だし汁作り等の準備、実際に訓練が始まってからの役割分担等を確認しました。

研修では、日赤県支部事業推進係長の中野武伸氏から、非常炊出し訓練で使用するハイゼックス（非常用炊飯袋）の使用法、救急法講習と三角巾を使ったけがの手当てについて講習がありました。



研修会終了後に試食会を行い、参加者全員が笑顔で『美味しい』と言って大変喜ばれていました。

住用地区 11 月行事予定

日	行事名	開始	場所
11/1(土)	資源ごみ分別収集(ペットボトル)		住用町内全域
	パッチワーク教室	13:30	住用公民館 小会議室
11/3(月)	し尿汲み取り		市・戸玉・山間
11/4(火)	定例囃子委員会	10:00	住用支所 3階大会議室
	燃やせるゴミ		住用町内全域
	し尿汲み取り		役勝・西仲間・石原
11/5(水)	のびのび体操教室	9:00	住用の園
	住用健康教室「はまゆう会」	9:30	城公民館
11/6(木)	燃やせないゴミ		住用町内全域
	太極拳教室	19:30	住用公民館 2階ホール
11/7(金)	し尿汲み取り		見里・東仲間・川内
11/8(土)	燃やせるゴミ		摺勝・城・和瀬
	島唄教室	14:00	住用公民館 小会議室
11/9(日)	茶道教室	14:00	住用公民館 和室
	ハンドメイド教室	14:00	住用公民館 1階ホール
11/10(月)	サン奄美朝市	8:30	サン奄美前
11/11(火)	コーラス教室	19:30	住用公民館 2階ホール
11/12(水)	のびのび体操教室	9:00	住用の園
	燃やせるゴミ		住用町内全域
	親子あそび・母子相談	10:00	住用公民館
11/13(木)	特定追加健診	17:30	住用公民館
	住用健康教室「うちうみ教室」	9:30	奄美体験交流館
	住用健康教室「セイシカ教室」	14:00	西仲間公民館
	古紙類分別収集(新聞紙・雑誌・ダンボール・紙パック)		住用町内全域
11/14(金)	リーボック体操教室	19:00	住用公民館 2階ホール
11/15(土)	燃やせるゴミ		住用町内全域
	資源ごみ分別収集(ビン)		住用町内全域
	青少年健全育成の日		
11/16(日)	パッチワーク教室	13:30	住用公民館 小会議室
	復帰の頃の住用町を学ぶ講座	10:00	東城コミュニティセンター
	復帰の頃の住用町を学ぶ講座	14:00	城公民館
11/17(月)	家庭の日・市民清掃の日		
11/18(火)	のびのび体操教室	9:00	住用の園
	燃やせるゴミ		住用町内全域
11/19(水)	太極拳教室	19:30	住用公民館 2階ホール
	住用健康教室「山間いきいき運動教室」	9:30	山間体育館
11/20(木)	燃やせないゴミ		住用町内全域
	デイケア「でーでーでー」	10:00	住用公民館
	住用健康教室「サネバナ教室」	9:30	市公民館
11/21(金)	燃やせるゴミ		住用町内全域
	島唄教室	14:00	住用公民館 小会議室
	茶道教室	14:00	住用公民館 和室
	ハンドメイド教室	14:00	住用公民館 1階ホール
11/22(土)	復帰の頃の住用町を学ぶ講座	10:00	和瀬公民館
	復帰の頃の住用町を学ぶ講座	14:00	東仲間公民館
11/23(日)	コーラス教室	19:30	住用公民館 2階ホール
11/24(月)	のびのび体操教室	9:00	住用の園
	燃やせるゴミ		住用町内全域
11/25(火)	集合徴収	9:00	住用町内全域
	リーボック体操教室	19:00	住用公民館 2階ホール
11/26(水)	住用健康教室「うちうみ教室」	9:30	奄美体験交流館
	古紙類分別収集(新聞紙・雑誌・ダンボール・紙パック)		住用町内全域
11/27(木)	住用町・小川村交流体験学習保護者説明会	18:00	住用総合支所3階会議室
11/28(金)	燃やせるゴミ		住用町内全域

第 27 回住用町高齢者スポーツ大会開催！！

第 27 回住用町高齢者スポーツ大会が、9 月 26 日(金)奄美体験交流館で開催されました。

本大会は、北大島地区高齢者スポーツ大会の予選及び選手選考も兼ねておりますが、会員相互の健康増進と親睦を深めるため、参加者は和気あいあいの中、各競技に元気良く頑張っていました。

結果は、次のとおりです。

- 優勝 : 見里・東仲間チーム
- 2位 : 市・青久チーム
- 3位 : 西仲間・石原チーム
- 応援賞 : 西仲間・石原チーム



～住用公民館に新図書が入りました～

【児童図書】

- ・思い出のマーニー
- ・こころのふしぎ なぜ?どうして?
- ・アンパンマンいまなんじ?
- ・アンパンマン音えほん どうぶつだいすき
- ・アンパンマン音えほん はたらくるま

【一般図書】

- ・叱られる力
- ・虚ろな十字架
- ・明日の子供たち
- ・荒神
- ・フォルトゥナの瞳



住用町における11月の集合徴収日程について (お知らせとお願い)

11月には、国民健康保険税・後期高齢者医療保険料及び介護保険料の第5期分の納期となっていますので、納期内に納付していただきますようよろしくお願いいたします。

また、未納分と過年度滞納分の市税についても当日会場で納めることができますので、市民の皆様のご協力をお願いします。

	午前	午後
11月25日(火)	市・戸玉、見里・摺勝、西仲間・石原	山間・上役勝、川内・東仲間、城・和瀬

※当日の詳しい徴収時間につきましては、改めまして集落の放送等でご案内させていただきます。

※ごみ出しは8時30分までに収集場所へ

第36回 奄美市笠利支部高齢者スポーツ大会

平成26年10月3日、第36回奄美市笠利支部高齢者スポーツ大会が太陽が丘総合体育館でありました。町内の24の老人クラブの選手及び応援の皆様が一堂に集い、会場は大いに盛り上がりを見せました。

りを組み合わせた「踊らにゃ損そん」でスタート。中にはコースをはみ出して踊りだす人も。その他7種目、合計8種目で熱戦を展開。

閉会式では、喜瀬地区・平政太郎さん97歳をはじめとする、90歳代22人の表彰式も行われました。

大会はバケツリレーに踊



☆平成26年度 高齢者スポーツ大会成績☆

- | | |
|------------------|-------------|
| ○ゲートボール | ○ハッピーカラー |
| 1位：宇宿 19個 | 1位：平 5：33 |
| 2位：屋仁 17個 | 2位：須野 5：34 |
| 3位：笠利1区 15個 | 3位：宇宿 5：51 |
| ○ボウリング | ○メデシンリレー |
| 1位：笠利3区 13個 6：48 | 1位：宇宿 3：03 |
| 2位：辺留 13個 8：01 | 2位：中金久 3：12 |
| 3位：土盛 12個 6：58 | 3位：和野 3：14 |
| ○輪投げ | ○グラウンドゴルフ |
| 1位：屋仁 19個 5：54 | 1位：里 29打 |
| 2位：用安 19個 6：33 | 2位：中金久 30打 |
| 3位：土浜 18個 4：54 | 3位：外金久 31打 |
| ○玉入れ | |
| 1位：土浜 18個 5：40 | |
| 2位：和野 18個 5：56 | |
| 3位：中金久 18個 6：56 | |

赤木名中女子5連覇、笠利中男子3位 ～中学校駅伝大会～

2014年度奄美大島中学校総合体育大会の駅伝競技が10月10日(金)、太陽が丘総合運動公園陸上競技場をスタート・ゴールとし秋の笠利路で行われました。

男子24チーム女子19チームが出場し、男子は6区間20km、女子は5区間12kmで健脚を競いました。

11月に指宿で開催される県中学総体での健闘が期待されます。



奄美市地方公設市場集荷のお知らせ

10月2日から、名瀬中央青果株式会社が笠利町内を一周しての農産物の集荷が始まりました。

お近くの指定された集荷場へ農産物を持って行くと、奄美市地方公設市場へ代理出荷いたします。ぜひ、ご利用ください。



※集荷手数料として、卸売金額の5%がかかります。

※公設市場へ初めて出荷をする方は、下記連絡先までお問い合わせください。

くわしい事は下記連絡先までお問い合わせください。

【お問い合わせ先】

- 名瀬中央青果株式会社 ☎52-0520
- 奄美市笠利総合支所 地域農政課 担当：中村 ☎63-1111 (内線3081)

～指定集荷場及び集荷時刻～



・集荷日は、祝祭日を除く月曜日から金曜日までとします。
・上記の集荷時刻は、到着予定時刻であり、4～5分程度は前後する場合があります。

笠利地区 11 月行事予定

日	行事名	開始	終了	場所
11/4(火)	介護予防はつらつ教室(外金久)	9:30		社会見学
	介護予防はつらつ教室(崎原)	13:30		崎原公民館
	介護予防はつらつ教室(宇宿)	14:00		宇宿生活館
	介護予防はつらつ教室(節田)	14:00		節田生活館
11/5(水)	精神テイクア「ふれ愛会」	10:00	13:00	ふれ愛の郷 :多目的ホール
	介護予防はつらつ教室 グラウンドゴルフ大会	13:30		あやまる岬観光公園 グラウンドゴルフ場
11/6(木)	介護予防はつらつ教室(笠利1区)	14:00		あやまる岬観光公園 グラウンドゴルフ場
	特定健診(夜間健診)	18:00	19:00	須野生活館
11/7(金)	介護予防はつらつ教室(屋仁)	14:00		屋仁小学校校庭
	特定健診(夜間健診)	18:00	19:00	ふれ愛の郷 :多目的ホール
11/8(土)	特定健診(休日健診)	8:00	9:00	宇宿生活館
11/11(火)	母子相談「たんぽぽクラブ」	10:00	12:00	ふれ愛の郷 :多目的ホール
	介護予防はつらつ教室(佐仁)	13:30		佐仁保健福祉館
11/12(水)	乳幼児健診	12:30	15:30	ふれ愛の郷 :多目的ホール
	介護予防はつらつ教室(中金久)	14:00		中金久学舎
	介護予防はつらつ教室(万屋)	13:30		万屋生活館
11/13(木)	歯科検診	9:00	11:00	ふれ愛の郷 :多目的ホール
	介護予防はつらつ教室(和野)	13:30		和野生活館
11/14(金)	介護予防はつらつ教室(喜瀬3区)	13:30		喜瀬3区集落会 コミュニティセンター
11/17(月)	介護予防はつらつ教室(用)	14:00		あやまる岬観光公園 グラウンドゴルフ場
	介護予防はつらつ教室(喜瀬1区)	9:30		喜瀬1区公民館
11/18(火)	第53回奄美市笠利町内一周駅伝競走大会監督会	18:30	20:00	笠利総合支所 3階会議室
11/19(水)	精神テイクア「ふれ愛会」	10:00	13:00	ふれ愛の郷 :多目的ホール
	介護予防はつらつ教室(笠利2区)	14:00		大笠利文化センター
11/20(木)	介護予防はつらつ教室(手花部)	13:30		手花部保健福祉館
	介護予防はつらつ教室(平)	14:00		平公民館
	平成26年度第2回奄美市青少年育成 笠利地域会議	15:30	17:00	笠利総合支所 3階会議室
11/23(日)	第53回奄美市笠利町内一周駅伝競走大会	9:45	15:00	笠利町内一円
11/25(火)	介護予防はつらつ教室(打田原・前肥田)	13:30		前肥田 コミュニティセンター
11/26(水)	介護予防はつらつ教室(川上)	13:30		川上公民館
	介護予防はつらつ教室(城間)	14:00		城間生活館
	介護予防はつらつ教室(喜瀬2区)	14:00		喜瀬2区集会場
11/27(木)	みなかみ町・笠利町交流事業(受入) 11/27~11/30			奄美市内
11/28(金)	介護予防はつらつ教室(里)	14:00		里学舎

～大島北高から～

No.178

ふるさととの学舎

◇アマン day

「浜千鳥館」で黒糖焼酎の工場見学を行いました。



【大島紬の生産工程を学ぶ】

大島北高校では総合的な学習の時間を「アマン day」と称して活動しています。
9月17日(水) 1年生はアマン dayの一環で、地域を支える産業について知識を深める地場産業見学とカヌー体験を行いました。

9月17日(水) 18日(木)の両日に行ったり、2年生がアマン dayの一環で、笠利町の「ふれ愛の郷」を訪ねました。清掃などの奉仕活動、福祉体験活動

今回の経験が奄美ならではの良さに気づき、地域社会に貢献できる人材の育成につながるのではないかと思います。



【マングローブカヌー体験】

そして、奄美市住用にある「黒潮の森マングローブパーク」へ移動して、マングロープ原生林の中をカヌーで散歩するカヌー体験を行いました。奄美の自然を満喫し、充実した野外活動となりました。

18日のC組の活動では、玉入れや手遊びゲームを行い、ちぢん(太鼓)

を行いました。17日のA組の活動では折り紙でのコスモス作りや魚釣り・ボール入れゲームを楽しみ、男子による水戸黄門の劇では最後に主題歌をみんなで歌い大いに盛り上がりました。



【水戸黄門の劇】



【折り紙でのコスモス作り】

平成 27 年度幼稚園児募集 (赤木名小学校附属幼稚園)

赤木名小学校附属幼稚園では下記のとおり平成 27 年度の幼稚園児を募集します。

【募集期間】平成 26 年 12 月 1 日 (月) ～平成 26 年 12 月 26 日 (金)
但し、土曜日・日曜日は除きます。

【募集対象児】奄美市に住所を有するもので

3 歳児…平成 23 年 4 月 2 日～平成 24 年 4 月 1 日までに生まれた者

4 歳児…平成 22 年 4 月 2 日～平成 23 年 4 月 1 日までに生まれた者

5 歳児…平成 21 年 4 月 2 日～平成 22 年 4 月 1 日までに生まれた者

【募集受付及び問合わせ先】

赤木名小学校附属幼稚園 電話 63-0072

にあわせて踊るなど高齢者の方々も楽しんで生徒の活動に参加されています。両日とも活動の終わりにはみんなが六調を踊ってフィナーレとなりました。生徒たちは高齢者の方々の喜びに満ちた顔を胸に秘めながら「ふれ愛の郷」を後にしました。今回の体験学習を通じて地域の福祉活動の現状や実態に気づき、介護福祉士や社会福祉士の仕事についてさらに学習を深めることができました。ではないかと思えます。



新しく仲間入りしたワクチンを紹介します！ 水痘ワクチン定期予防接種について

こんにちは。
すっかり肌寒くなり、カゼをひきやすい季節になりましたが、体調はいかがでしょうか。

感染症の予防には手洗いうがい、マスクの着用などのほかに予防接種による予防があります。

ここ数年、子どもの定期予防接種の種類が増え、保護者の方々は接種のスケジュール管理がとても大変だと思います。

そんな中、10月1日から水痘（水ぼうそう）ワクチンが新たに定期予防接種に追加されました。

「ええ、また増えるの…」と思われる方もいらっしゃると思いますが、水痘がどのような病気を引き起こすのかを知り、予防につなげましょう。



水痘ってどんな病気？

水痘（水ぼうそう）は水痘・带状疱疹ウィルスというウィルスに初めて感染することによって起こる感染症で、冬から春にかけて流行します。

感染力は非常に強く空気、飛沫、接

触により感染し、家族（特にきょうだい）や保育施設、学校等で感染が広がります。

通常、約2週間ほど体の中に潜伏し、その後発熱や発疹などの症状をきたします。

特徴的な症状としては、全身に発赤が現れ徐々に発疹、水疱（水ぶくれ）へと変化し、最後はかさねたようになります。

水痘の何が怖いのか？

水痘は子どもたちにはよくありふれた病気です。そのため、たいした病気ではないと思われる方も多いと思います。しかし、免疫力が低い新生児や高齢者、妊婦の方などが感染すると重症化したり合併症を起したりするリスクが高くなります。



また、一度感染すると治った後もウィルスが神経内に住み着き、免疫力が下がるたびに悪さをしはじめ、带状疱疹（方言では、ごうまき）という病気を起こしてしまいます。



このように、大人になっても悪さをする水痘を早い時期に予防することがとても大切なことです。

予防接種の対象は？

今回、定期予防接種の対象となる年齢は1歳から3歳になるまでのお子さんで、2回の接種で完了となります。しかし、これまでに水痘にかかったことがある子や、すでに2回接種した子は接種の必要はありません。

また、今年度限り、3歳から5歳になるまでのお子さんで、これまでに水痘にかかったことがなく、水痘ワクチンを一度も接種していない子が1回接種の対象となります。

詳しくは各支所の担当課までお問い合わせください。

感染症は一に予防、二に予防です！この冬は感染症ゼロを目指して元気で楽しい毎日を過ごしましょう。

【お問い合わせ先】

名瀬総合支所健康増進課

☎ 52-11111（内線1142）

今月の保健師さん



安田 鉄也さん

日	行事名	受付開始	受付終了	備考(対象者など)
11/11(火)	4か月児健診	13:00	13:15	平成26年7月生
11/11(火)	7か月児相談	9:30	9:45	平成26年3/16~4/15生
11/21(金)	1.6歳児健診	13:00	13:15	平成25年5月生
11/20(木)	3歳児健診	13:00	13:15	平成23年6月生
11/26(水)	母子健康相談	9:30	11:00	

※検診場所は奄美市保健センターです。
※笠利地区・住用地区については、各地区のページをご覧ください。

検診日程 名瀬地区
TEL 52-11111

歯周疾患検診を受診しよう！！

年をとって後悔していること
第1位
『歯の定期健診を受ければよかった…』

(PRESIDENT 2012年11,12号特集より)

55～74歳の男女1000人を対象に「今、何を後悔していますか？」と尋ねるアンケートをしたところ、【健康】という項目で第1位は **歯の定期健診を受ければ良かった**ということです。歯の治療は保険適用外になるものも多く、また食の楽しみも半減してしまうため、もっと大事にしておけば良かったと思われる方が多いようです。

成人の約8割が歯周病… あなたは大丈夫？

次の項目の当てはまるものに、チェックを入れてみてください。

- 歯ぐきが赤く腫れている。
- 歯磨きの時に出血する。
- 時々腫れて痛む。
- 歯が長く伸びたように見える。
- 歯がグラグラ動く感じがする。
- 歯と歯の間に食べ物がはさまる。
- 朝起きたときに口の中がネバついて変な味がする

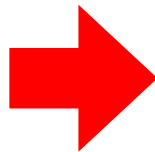

セルフチェックで1つでも該当するものがあつたら、歯科医院を受診しましょう。歯周病の可能性が高いです。



平成26年度 奄美市 歯周疾患検診

【期間】平成26年11月1日～12月27日

【対象】奄美市にご住所のある**40歳、50歳、60歳、70歳の方**で、6～7月に奄美市歯周疾患検診を受診されていない方（対象年齢は平成27年4月1日時点での年齢です。）

【料金】無料

【場所】市内の各歯科医療機関

【内容】口腔内検査



【持参するもの】5月に送付された受診券（ピンク色のハガキ：実施期間が平成26年6月1日～7月31日となっていますが使用できます）を持って、市内各歯科医療機関に予約して受診。

（※受診券を紛失された方は、下記担当課で再発行の手続きをして下さい。）

【お問い合わせ】

名瀬総合支所（健康増進課）

Tel 52-1111

住用総合支所（市民福祉課）

Tel 69-2111

笠利総合支所（いきいき健康課）

Tel 63-2299

「こんなにたくさん食べても、やせられるのね!!」ダイエット教室参加者募集



ダイエットは、絶食して、ひたすら空腹に耐えるものだと、思っていないですか。実は、しっかり食べないときれいにやせられないのです。どうして？この答は教室で……。多くの方の参加をお待ちしています。

【日時】平成26年11月30日（日）10時～13時30分

【場所】奄美市保健センター

【内容】①食べ物クイズ

②講話「しっかり食べてきれいにやせよう」

③昼食会

【対象】奄美市在住の30歳～64歳の方

【参加費】無料 【定員】15名

【申込み方法】奄美市健康増進課まで、電話でお申し込みください。Tel 0997-52-1111（内線1141,1142）

※締切期日は11月21日ですが、定員に達し次第締め切らせていただきます。お申し込みはお早め！

奄美市国民健康保険からのお知らせ ジェネリック医薬品をご存知ですか？

ジェネリック医薬品とは、新しい医薬品（新薬）の特許期間が切れたあとに販売される同じ有効成分、効能・効果をもつ医薬品のことです。

新薬に比べ、開発費用が抑えられることから販売価格が安く、国の厳正な審査を受けているので安全性も保障されています。

今使っているお薬をジェネリック医薬品に切り替えるこ

とで、お薬代の負担軽減につながることが期待されます。

詳しくは、かかりつけの医師や薬剤師にご相談ください。

【お問い合わせ先】

奄美市役所 国保年金課

Tel 52-1111（内線1174）



© 奄美市

お知らせのページ

お問い合わせはそれぞれの「問い合わせ先」にお願いします。



©Amami City

平成27年度の「裁判員候補者」又は「検察審査員候補者」に選ばれた皆さまへ

【お問い合わせ先】

《裁判員》

鹿児島地方裁判所刑事部裁判員係

Tel 099-2222-7157

《検察審査員》

鹿児島県検察審査会事務局

Tel 099-808-3719

それぞれの候補者は、選挙権を有する県民の中からくじで選ばれます。選ばれた候補者の方は、11月中旬ごろに「裁判員候補者名簿への記載のお知らせ」又は「検察審査員候補者名簿への記載のお知らせ」が届きます。国民が司法に参加する二つの制度です。ぜひご協力ください。なお、わからないことがありますしたら、それぞれの問い合わせ先へお尋ねください。

インターネット利用状況アンケート実施について

【お問い合わせ先】

奄美市商水情報課情報政策係

Tel 52-1111 (内線1424)

奄美市では、光回線によるインターネット未提供地区の方々に対象とするアンケートを実施します。

これは地域住民の皆様がどのようににインターネットを利用し、光回線の必要性をどのようにに考えているのかをお尋ねするものです。

国・県等への要望活動や市の施策検討にあたって重要な基礎資料となりますので、回答へのご協力よろしくお願ひします。

【対象地区】 下方の一部・古見方・住用・笠利

【配布方法】 郵送又は奄美市だよりに折込み

【提出方法】 同封の返信用封筒にて返送(切手不要)

【投函期日】 平成26年11月21日(金)

鹿児島大学大学院 奄美サテライト教室開講説明会

【お問い合わせ・申込先】

鹿児島大学学生部教務課大学院係(担当:小園)

Tel 099-2885-7346

奄美サテライト教室は、奄美大島・徳之島にしながら、鹿児島大学大学院の正規の授業が受講できる教室です。来年度(平成27年度)の開講に向けた説明会を下記の日程で開催いたします。

すので、市民の皆様の多数のご参加をお待ちしております。

【日時】 平成26年11月29日(土) 午後6時30分～午後7時30分

【場所】 奄美市名瀬公民館金久地区分館3階(奄美市名瀬長浜町5-1) 鹿児島大学大学院奄美サテライト教室

「ガスと暮らしの安心」運動 実施中！今月末日まで

【お問い合わせ先】

(社)日本ガス協会

http://www.gas.or.jp/gastokurashi

「古くなったガス管のお取り替えのおすすめ」

ガス管は古くなっていますか？(約20年を目安に交換を！)

地中に埋められた古いガス管(亜鉛メッキ鋼管・通称 白ガス管)は、古くなって腐食が進んでいる場合がありますので、腐食に強く災害対策に有効なガス管(ポリエチレン管、ポリエチレン被覆鋼管、硬質塩化ビニル被覆鋼管)に取り替えることをお勧めします。

御存じですか？敷地内のガス管設備は(メーター除く)はお客さまの資産です。

～認知症のこと、いっしょに考えませんか？

【主催・お問い合わせ先】 認知症の人と家族と支援者の会

「まーじんま」 名瀬地域包括支援センター

Tel 55-1165 (担当:島名・上田)

「まーじんま」は

認知症の人と介護する家族と支援者が集い共に学び支え合つて、認知症の理解を深めより良い介護を目指すために組織された会です。

2か月毎に集まりを持ち活動しています。9月は認知症介護指導者の方のお話で「認知症の人の気持ちに寄り添う関わりと介護」について学びました。また家族介護者の体験談では「親の認知症を受け入れるまでの辛い葛藤の日々を経て、今は親に優しく接することができる」とのお話に心打たれました。



さあ、あなたも一人で悩み、抱え込まずに私たち「まーじんま」の会で一緒に日頃の不安や疑問など何でも語り合いませんか。今回11月は次の内容です。会員以外に一人でも多くの方の参加をお待ちしています。お申し込みは不要です。

【日時】 11月18日(火) 午後1時半～3時半

【場所】 AiiA広場2階会議室

【内容】

◎心癒すひとときの時間～お茶を楽しむ

◎認知症その心の世界※視聴覚ビデオ(20分) 『私たちが見ている「現実の風景」 認知症の人が見ている「本人の世界」』 ◎むんばなし(語り合い)

奄美群島農林水産物輸送コスト支援事業

【お問い合わせ先】

奄美市役所 Tel 0997-52-1111

〔名瀬総合支所〕 農林振興課(内線1409)、商水情報課(内線1422)

〔住用総合支所〕 産業建設課(内線2402、2404)

〔笠利総合支所〕 地域農政課(内線3081)、産業振興課(内線3076)

奄美群島農林水産物輸送コスト支援事業実施要領に変更がございましたので、お知らせ致します。

補助対象経費

補助対象者が補助対象品目を島外出荷する際の県本土までの輸送費(税抜)の単価と基準額とを比較して低い方の額に、島外出荷量を乗じて算出した額とする。

※注1 補助対象品目ごとの輸送区間、方法、数量、金額が請求書等で確認できない場合は、補助の対象としない。

ただし、船舶輸送において、請求書等にコンテナ単位料金のみが表示されている場合は、実際にコンテナに積載し

た、実際にコンテナに積載し

た、実際にコンテナに積載し

た、実際にコンテナに積載し

た、実際にコンテナに積載し

た、実際にコンテナに積載し

た、実際にコンテナに積載し

た補助対象品目のケース数及び1ケース当たりの重量等から、補助対象品目の数量や単価を確認できる資料を添付すること。

※注2 宅配便（ゆうパック含む）による輸送は、県内のあらゆる地域（離島を含む）から県内外に出荷しても料金が一律であることから、補助の対象としない。

※注3 水産物の海上輸送において保冷材等の重量を確認できない場合は、輸送した水産物と同量の保冷材等を使用したものとみなし、輸送した水産物の2倍を島外出荷量とする。

毛塚トンネル防災訓練による 通行規制のお知らせ

【お問い合わせ先】大島支庁建設課

Tel 0997-57-7332

左記のとおり通行規制を行います。つきましては、訓練の目的を御理解いただき、ドライバーの皆様御協力をお願いします。

なお、不明な点がありましたら、大島支庁建設課【57-7332】までお問い合わせください。

【日時】平成26年11月12日（水）午前9時30分～午前10時30分

【場所】主要地方道名瀬瀬戸内線毛塚トンネル

【規制方法】全面通行止め（迂回路あり）

※迂回路は、旧県道（現在の大和

村道大和浜大棚線）です。

【実施機関】鹿児島県大島支庁大和村、奄美警察署、大島地区消防組合消防本部、名瀬消防署、大和消防分駐所、大和村消防団

防災行政無線などを用いた 全国一斉の緊急情報の伝達訓練

【お問い合わせ先】

奄美市総務部総務課危機管理室

Tel 52-1111（内線1316、1317）

平成26年11月28日（金）午前11時ごろ実施します。

時ごろ実施します。

奄美市では、地震・津波や武力攻撃などの災害時に、全国瞬時警報システム（Jアラート）から送られてくる国からの緊急情報を、さまざまな手段を用いて確実に皆様へお伝えするため、情報伝達訓練を行います。

奄美市が当日実施する訓練は次のとおりです。

①防災行政無線の試験放送

市内109か所に設置してある防災行政無線から、毎日実施している帰宅放送と同じくらいの音量で次の放送内容が一斉に放送されます。

【放送内容】

「これは、試験放送です。」×3

「こちらは、防災奄美市役所です。」

＋防災行政無線チャイム

②あまみエフエムの放送

あまみエフエムの放送でも上記の

放送内容が放送されます。

注）奄美市以外の地域でも、全国的に様々な手段で情報伝達訓練が実施されます。

（※）Jアラートとは、地震・津波や武力攻撃などの緊急情報を、国から市区町村へ、人工衛星などを通じて瞬時にお伝えするシステムです。

「二人でも雇ったら、 入ろう。労働保険」

【お問い合わせ先】

名瀬労働基準監督署

Tel 0997-52-0574

名瀬公共職業安定所

Tel 0997-52-4611

事業主の皆様へ

11月は「労働保険適用促進強化期間」です。

労働保険（労災保険・雇用保険）は、労働者を1人でも雇用していれば、パート雇用やアルバイト雇用であつても、原則として事業主は加入手続きを行わなければなりません。

「労災保険」は労働者が業務上の事由等による負傷・病気に見舞われた場合に必要給付を行うものです。また、「雇用保険」は労働者が失業した場合等に必要給付を行い雇用の安定を図るものです。

労働者が安心して働き続けられるよう、労働保険制度の趣旨をご理解いただき、加入手続きは早めに行いましょう。

国民年金からの お知らせ

11月30日は、「年金の日」です。
「いい未来！」と覚えてください。

厚生労働省では、国民お一人お一人、「ねんきんネット」等を活用しながら、高齢期の生活設計に思いを巡らしていただく日として、11月30日を「いい（11月）みらい（30日）」とし、年金の日としました。

この機会に、「ねんきん定期便」や「ねんきんネット」で、ご自身の年金記録と年金受給見込額を確認し、未来の生活設計について考えてみませんか。「ねんきんネット」をご利用いただくと、いつでもご自身の年金記録を確認



できるほか、将来の年金受給見込額について、ご自身の年金記録を基に様々なパターンの試算をすることもできます。「ねんきんネット」については、日本年金機構のホームページでご確認いただくか、奄美大島年金事務所にお問い合わせください。

「社会保険料（国民年金保険料）控除証明書」が発行されます。
～年末調整・確定申告まで大切に保管を！～

国民年金保険料は、所得税及び住民税の申告において全額が社会保険料控除の対象となります。その年の1月1日～12月31日までに納付した保険料が対象です。次のとおり控除証明書を発行しますので、年末調整や確定申告の際にご利用ください。

● H26年1月1日～9月30日まで

に納付した方

→ H26年11月上旬送付予定

● H26年10月1日～12月31日までに今年初めて保険料を納付した方
→ H27年2月上旬送付予定

なお、ご家族の国民年金保険料を納付された場合も、ご本人の社会保険料控除に加えることができますので、ご家族あてに送られた控除証明書を添付のうえ申告してください。

【お問い合わせ先及び受付窓口】

■ 奄美大島年金事務所

Tel 52-4341（音声案内）

■ 名瀬総合支所国保年金課

Tel 52-1111（内線1148）

■ 住用総合支所市民福祉課

Tel 69-2111（内線2302）

■ 笠利総合支所市民課

Tel 63-1111（内線3042）

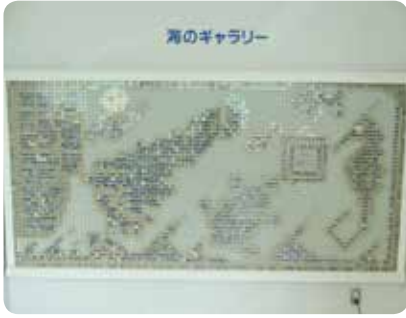

【海のギャラリーの微小貝】

奄美海洋展示館は、開館後今年で16年目を迎えます。今回は、開館当初に携わった市役所職員から伺ったエピソードを紹介したいと思います。

奄美海洋展示館は、奄美の海洋文化と海洋資源を学習・体験できる施設として平成6年度から平成9年度までの3年間かけて建設され、平成10年5月にオープンしました。

このオープンに当たり、水槽や展示ケースに入る魚貝類や展示物を収集する必要がありました。しかしながら展示品などを購入するための費用には限りがあったので、当時の市の担当職員で本島内周辺の海へ潜り、収集に明け暮れたそうです。

中でも、海洋展示館2階にある海のギャラリーに展示している微小貝と1階貝がらについては、貝ごとに収集した場所や日付を記録し、一つ一つ丁寧に標本にする処理を行い、完成に3

年を費やしたそうです。

また、1階の貝の形をしたケースに入っている標本の中に、ホネガイというきれいな形の貝があります。これは加計呂麻島の海で潜っている時に、海底の砂地を貝が歩いていたらそうです。その職員は、それを見つけた瞬間、思わずガッツポーズをしたことを、今でも鮮明に覚えているそうです。



【ミニミニ貝がらコーナー】

このようないろんなエピソードを積み重ねながら奄美海洋展示館は、現在に至っており、そういったことを展示館職員に聞いたりしながら展示物を鑑賞していただくと、違った見方が出来ると思います。

そして、奄美海洋展示館では、このように見つける楽しさを少しでも体験してもらうために、2階フロアーにて微小貝を探すコーナーを常設していますので、是非体験してみてください。

～ ほーらしゃ券 販売のご案内 ～

毎年ご好評をいただいております10%のプレミアム付商品券（ほーらしゃ券）の販売が、今年もやってまいりました！



商店街の歳末大売出し抽選会に参加できる抽選権もついて、さらにお得です！第一回目は**11月21日（金）**より販売開始。第二回目の販売は12月16日（火）からとなっております。いずれも売り切れ次第終了となりますので、早めのご購入をお願いします。

なお、ほーらしゃ券の販売は、1人20冊まで（本人限りの販売）となっておりますので、ご理解をお願いいたします。

【ほーらしゃ券とは】…500円の商品券11枚綴りを5,000円で販売。500円もお得な共通商品券で、取扱店ポスターのある加盟店において使用できます。

【販売所】…奄美市商水情報課・奄美大島商工会議所・あまみ商工会・住用総合支所・笠利総合支所・白浜陶器・(株)セントラル楽器・(有)のせ文具・サッカーショップリベロ

くわしくは、奄美市ホームページ又は奄美市プレミアム商品券発行事業実行委員会事務局（奄美市商水情報課）までお問い合わせください。

【事務局】
奄美市商水情報課 Tel 52-1111（内線1423）

*****奄美少年自然の家事業案内*****

《 染め物教室 》

期日：平成26年11月22日（土）（※時間未定です。お電話やホームページ等でご確認ください。）

参加対象：幼児から一般（どなたでも参加できます。）
内容：クギや紅花、藍などを使って、ハンカチやバンダナ、持ち込んだTシャツを染色し、染め方の基礎を学びます。
材料代：布や染め液により異なりますので、少年自然の家までお問い合わせください。

申込方法：11月19日（水）17:00までに奄美少年自然の家まで電話で申し込んでください。

《 スターウォッチング「秋の星座と太陽系③」 》

日時：平成26年11月14日（金）19:00～20:00

参加対象：幼児から一般（どなたでも参加できます。）

内容：天体の話（秋の星座や太陽系の惑星）
天体観察（秋の星座などを広場や天体ドームで観察します。）

※事前の申込みは必要ありません。

《 ハアサキ講座「陶芸②」 》

日時：平成26年11月15日（土）13:30～16:00

参加対象：幼児から一般（どなたでも参加できます。）

内容：講師の先生を招いて、湯呑みやマグカップ、茶碗や皿など、オリジナルの作品作りを行います。

材料代：Aコース：2400円（粘土代、釉薬代、焼き代等）
Bコース：1200円（粘土がAコースの半分です。）
※Bコースの粘土で御飯茶碗1個程度作れます。

申込方法：11月13日（木）17:00までに奄美少年自然の家まで電話で申し込んでください。

問い合わせ・申込先： 県立奄美少年自然の家

Tel 53-1032 Fax 53-1033

詳しくは、県立奄美少年自然の家ホームページを御覧ください。



九州初・全国離島初の「奄美ナンバー」 いよいよスタート★11月17日(月)開始!!



©Amami City

【見本】



※一般の方でもご自分でナンバー変更手続きが可能です。

- 費用・(希望ナンバーなし) 普通自動車等：**1,840円** (ペイント式)
 - ・(希望ナンバーあり) 普通自動車等：**4,400円** (ペイント式)
 - ・オートバイで126cc以上のもの：**690円** (ペイント式のみ、希望番号なし)
- ※ペイント式以外に、字光式もありますが、料金が異なりますのでお問い合わせください。
※申請書代(30円～100円)や別途登録手数料がかかる場合があります。

■手続き及びお問合せ先

(普通車、オートバイで総排気量が126cc以上のもの)

鹿児島運輸支局奄美自動車検査登録事務所

TEL 0997-52-0757

(軽自動車) **軽自動車検査協会鹿児島事務所奄美分室**

TEL 050-3816-1762

奄美ナンバー記念イベント

～はたらく乗りもの展のご案内～



奄美市では、奄美ナンバー開始を記念して、パトカーや消防車などを展示する「はたらく乗りもの展」を開催いたします♪

当日は、奄美ナンバーPRブースご来場の方に**記念エコバッグ**を贈呈(数量限定)いたします！みなさまのご来場をお待ちしております♪

■日時：平成26年11月23日(日) 11:00～15:00

■場所：長浜観光船バース

■催事予定：パトカーや消防車など、働く乗りものとのふれあい、マイカー点検講習、軽トラ市 等

※記念バッグ贈呈は、在庫がなくなり次第、終了いたしますのでご了承ください。

■お問い合わせ：奄美市総務部企画調整課 電話 52-1111 (内線 1323)

※色やデザインが変更される場合があります



～今、離島がアツい！九州の観光は離島から～

九州離島観光地域づくりシンポジウム in 奄美群島 開催

離島における観光振興策を共に考え、観光に携わる関係者の情報交換の場にするため、「九州離島観光地域づくりシンポジウム」を開催致します。

■日時：2014年11月13日(木) 15:40～(15:00受付開始)

■会場：総合宴集会場あまかん

■参加費：シンポジウム無料、交流会 4,000円

■プログラム

第1部 平成26年度九州運輸局調査事業「離島の観光振興策に係る調査」報告発表

第2部 九州離島観光フォーラム 一島の観光を担う人材・組織育成—
先進地事例発表、パネルディスカッション

第3部 奄美群島首長サミット 奄美群島の広域連携による観光魅力発信—
交流会(19:00～) シマ料理で交流会

■主催：国土交通省九州運輸局

■お問い合わせ：奄美市総務部企画調整課

TEL 52-1111 (内線 1323)

検索

九州離島観光シンポジウム



<リサイクル情報>

連絡先：市民協働推進課
☎52-1111 (内線1716)

◎譲りますコーナー(新規登録と前回までの登録) H26年10月10日現在

登録番号	品名	規格	希望価格
68	ロディオ ダイエットマシン		無料
67	太陽熱温水器	日立・二畳程度	無料

※67 太陽熱温水器は外して持っていくこと

※前回までの登録品

電子レンジ・電気ポット パーツ付き組み立てマガジン 電話加入権
変速10段式自転車 アップライトピアノ もちつき機 冷凍庫
※品物は、市役所にはありません。登録者と直接交渉になります。

◎求めますコーナー

卓球台・バイク(50〜400cc)・
ソファ(足付)

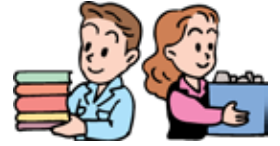

奄美法律相談センター 無料法律相談

11〜12月相談日のお知らせ(派遣相談) ※必ず電話予約が必要です。

- ・11/13(木) 正込 健一郎 弁護士(午後1時〜4時半)
 - ・11/20(木) 鈴木 穂人 弁護士(午前9時半〜11時半)
 - ・11/27(木) 増山 洋平 弁護士(午前11時〜12時, 午後1時〜3時半)
 - ・12/4(木) 大倉 克大 弁護士(午後1時〜4時半)
 - ・12/11(木) 正込 健一郎 弁護士(午前9時半〜11時半)
 - ・12/18(木) 前田 昌宏 弁護士(午前11時〜12時, 午後1時〜3時半)
- 多くの方にご利用していただきたいので、原則ひとり年1回とさせていただきます。



【お問い合わせ・予約先】 市民協働推進課 市民生活係
☎ 電話：52-1111 (内線1715)

奄美・西陣

コラボレーション展開催

「奄美・西陣コラボレーション展」が開催されます。

大島紬振袖と西陣帯コーディネート作品の展示や新商品の公開、大島高校選抜高校野球大会出場記念作品の展示のほか、本場奄美大島紬の反物や小物、西陣織の帯などの販売を行います。皆様のお越しをお待ちしております。

【日時】平成26年11月14日(金)〜16日(日)

10時〜17時(最終日は16時まで)

【場所】本場奄美大島紬会館7階

【お問い合わせ先】

本場奄美大島
紬協同組合

☎0997-52-3411



メモリアル几帳

★すきすき紬デー企画★

「本場奄美大島紬振袖・西陣帯コーディネート作品」着付け体験

「奄美・西陣コラボレーション展」が開催されるのに合わせて、「大島紬振袖・西陣帯コーディネート作品」の着付け体験を行います。特にこれから成人を迎える方は、今後の参考にぜひ一度体験されてみませんか?

【日時】平成26年11月14日(金)〜16日(日)

- ◇1回目：10時〜11時
- ◇2回目：13時〜14時
- ◇3回目：15時〜16時

【場所】本場奄美大島紬会館7階

【定員】各1名

※ただし、土日はこれから成人式を迎える方(中学生以上)優先。

【体験料】無料

【お問い合わせ・申し込み先】

奄美大島観光物産協会

(事務局：奄美市紬観光課)

☎52-1111 (内線1437)

寄附

次のみなさまから社会福祉協議会へご寄附をいただきましたので、芳名を記載いたします。

- 香典返し(名瀬)
 - 川節健一様(鳩浜) 亡 川節哉勇様
 - 安楽智明様(小俣) 亡 安楽和江様
 - 新島武様(真名津) 亡 山下テイチク様
 - 作田茂之様(横浜市) 亡 作田英一様
 - 箕輪ナツ子様(永田) 亡 箕輪一道理様
 - 平典子様(末広) 亡 平坊一様
 - 濱田マル工様(久里) 亡 濱田恕吉様
 - 神田一男様(古田) 亡 神田長子様

- 山下通仁様(喜瀬) 亡 山下哲久様
- 平ひとみ様(名瀬矢野町) 亡 山崎しま様
- 泉キミエ様(名瀬富田町) 亡 泉輝光様
- 竹田剣勇様(名瀬有屋町) 亡 竹田ミヨ子様
- 山田徳充様(登利2区) 亡 山田恵美代様
- 本田信司様(登利1区) 亡 本田和可代様
- 香典返し(住用)
 - 都美恵子様(見里) 亡 都富雄様
- 一般寄附(名瀬・莫産箱)
 - 長浜ストア一様、小宿郵便局様、奄美観光ハブセンター様、奄美ポータルタワーホテル様、大島郡医師会病院様、虹の丘様、デザイナーズセンターしおさい様、AS-1

- V-I様、あまみエフエム末広市場デイ！放送所様、ぶどう館様、ホテルビックマリン奄美様、久保薬局様、すえひろ調剤薬局様、セントラル楽器様、三洋スポーツ様、奄美マイカーセンター様、奄美信用組合長浜支店様、永田橋郵便局様、川三(株)様、せきクリニック様、LIGHT BASS様、TORTUGA様、TREASURE BOXMUSIC様、奄美テレビ放送(株)様、風間内科胃腸科様
- 一般寄附(名瀬)
 - だっこちゃん様
 - ていご様



十月詠

(新南風俳句会)

柿一ツ乗せ外出の置手紙
玄孫との封面叶ふ敬老日
赤い羽根バッグに付けて印とす

(「狩」奄美俳句会)

長き夜やグーグル検索旅気分
鈴植えに一夜限りの女玉花
新松子次代へ命育めり

- 登山 磯乃
- 作田 セツヨ
- 宏洲 典子
- 南 ひろみ
- 福永 加代子
- 森 菜乃花



名瀬公民館 新着図書案内

【名瀬公民館】

*『銀翼のイカロス』/
池井戸潤



*『かぜのでんわ』/いもとようこ
・・・ほか

【金久分館】

*『Nのために』/湊かなえ

*『ぼくのかぼちゃ』/かもがわしの
・・・ほか

【四谷分館】

*『赤ちゃんにもママにも優しい安眠
ガイド』/清水悦子

*『かあちゃん取扱説明書』/
いとうみく
・・・ほか

【伊津部分館】

*『妖怪ウォッチおはなしえほん
ジバニャンとうじょうのまき』
・・・ほか

【移動図書館車】

*『おぼけがぞろぞろ』/佐々木 マキ
・・・ほか

公民館 de MOVIE! ～世界名作劇場～

入場無料!!

場所：奄美市名瀬公民館ホール
午後7時～

《11月の上映作品》

小津安二郎監督作品

「晩春」・・・・・・11月4日(火)

「麦秋」・・・・・・11月18日(火)

お問い合わせ先：

奄美市名瀬公民館 TEL 52-1816

交通事故にかかると 無料弁護士相談

事前予約が必要です。なお、
定員になり次第、締め切らせて
いただきます。

期日：11月26日(水)午後1時
から午後2時まで

場所：交通事故相談所大島支所
(大島支庁内)

連絡先：鹿児島県交通事故相談
所大島支所
電話(直通)52-0999

奄美文化センター(奄美振興会館)催物のご案内

日	行事名	開始時刻	料金等	主催
11/1(土)	第39回奄美市民文化祭 (作品展示)～11/2(日)	9:00～18:00	無料	奄美市教育委員会生涯学習課 (52-1111 内線1725)
11/1(土)	第39回奄美市民文化祭 (舞台発表)第3日目	開演17:30		
11/3(月)	ヤマハエレクトーンステージ2014 アソシエーション奄美地区大会	開場13:00 開演13:30	前売券 500円 当日券 900円	(株)セントラル楽器 (52-0530)
11/7(金)	巡回写真展「南西諸島の鳥200展」 ～11/16(日)	9:00～21:30	ギャラリー (入場無料)	NPO法人群島鳥類研究会 (090-2716-3141:恵沢)
11/8(土)	第6回 島口島唄の夕べ	開場18:00 開演18:30	前売券 1,000円 当日券 1,200円 小中高生300円	奄美市文化協会 (52-0827:山田)
11/9(日)	県立大島高校吹奏楽部 オータムコンサート2014	開場13:30 開演14:00	無料	県立大島高校吹奏楽部 (52-4451)
11/9(日)	ぬ～でん市(一万人広場)	9:00～12:00	出店料 500円	わかや島リユース (53-8121:田畑)
11/12(水)	平成26年度 奄美市小中学校音楽発表会	午前: 9:30 午後:13:00	関係者	奄美市教育委員会学校教育課 (52-1111 内線1724)
11/16(日)	フリーマーケット (一万人広場)	9:00～15:00	出店料:個人 500円 団体 2,000円	名瀬フリーマーケット市民の会 (090-3662-0110:西)
11/18(火)	第62回鹿児島県特別支援教育 研究大会大島大会(午後の部)	分科会13:00 全体会14:45	関係者	大島地区特別支援教育研究会 (52-0054:名瀬小学校)
11/20(木)	平成26年分 年末調整説明会	受付 13:00 開会 13:30	関係者	奄美市税務課 (52-1111 内線1104)
11/21(金)	幸田哲弘「絵本と現代かわら版」展 ～11/24(月)	10:00～19:00	ギャラリー (入場無料)	(株)ライトスタッフ (090-4957-8738:幸田)
11/22(土)	奄美・東京交流音楽祭～ラ・メール 25年の感謝をこめて～	開場18:00 開演18:30	前売券 1,500円 当日券 1,700円	女声合唱団 ラメール (52-2931:築島)
11/23(日)	歌の祭典イン奄美	開場13:00 開演13:30	指定席 1,600円 自由席 1,200円 (当日300円増)	島唄・奄美歌謡愛好会 (090-5927-6276:谷岡)
11/28(金)	第25回日本ウミガメ会議 (奄美大島会議)	16:00～18:00	無料	奄美市環境対策課 (52-1111 内線1241)
11/29(土)		9:00～18:00		
11/30(日)		9:00～12:15		

※主催者の都合により、開演時間・入場方法等が変更になることがあります。

お問い合わせは、それぞれの主催者へお願いいたします。

〒894-0036 鹿児島県奄美市名瀬長浜町5-1-7番地 奄美振興会館 TEL:54-1211 FAX:52-6852

鹿児島県奄美パーク イベントのご案内

日	行事名	開始	終了	入場料
11/1(土)	第13回奄美を描く美術展 ～11月23日(日)16時まで	9:00	18:00	無料
11/2(日)	第13回奄美を描く美術展 授賞式	14:00		無料
	わかやステージinパーク (主催:森田佐喜雄)	15:00	15:30	無料
11/3(月)	文化の日イベント ※有料ゾーンの観覧料無料	10:00	12:00	無料
		13:30	15:30	無料
11/16(日)	奄美の郷ライブステージ龍文祭	13:30	15:30	無料
11/23(日)	わかやステージinパーク (主催:沖縄芸能協会)	14:30	16:30	無料

※お問い合わせ 奄美パーク・奄美の郷 TEL:55-2333 田中一村記念美術館 TEL:55-2635

※都合により日程や時間が変更になることがあります。

※開園時間は、9:00～18:00です(7月・8月は9:00～19:00)。

※11月の休園日は5日(水)、19日(水)です。

AiAiひろばイベント予定表 52-1778

日	行事名	時間	料金	主催
11/1(土)	AiAiフリーマーケット	9時～13時	出店料 500円	柿まちづくり奄美(69-3432) 先着10組様出店料無料
11/1(土)	"ねせんきやぬ育成セミナー" (20人募集定員になり次第終了)	受付:10時30分 11時～18時	2,500円	公益社団法人奄美大島青年会議所(52-1212)
11/1(土)	名瀬在住浦郷友会 八月踊り	18時～	無料	浦郷友会(53-8426 重)
11/2(日)	名瀬在住円郷友会 八月踊り	19時～	無料	円郷友会(54-3343 村田満則)
11/3(月)	ECCジュニア合同発表会	14時～ 16時30分	無料	ECCジュニア教室 090-5926-6580(金城)
11/8(土)	商店街秋まつり	14時～	無料	奄美市通り会連合会(52-6111)
11/10(月)	債務整理に関する無料法律相談会	13時～16時	無料	鹿児島県消費者行政推進室 奄美市市民協働推進課(52-1111)
11/15(土)	名瀬在住秋名郷友会 八月踊り	19時～	無料	秋名郷友会(53-1253 林 康雄)
11/16(日)	教育維持財団三味線発表会	14時～ 15時30分	無料	教育維持財団三味線教室事務所 090-5487-1611(眞)
11/18(火)	認知症の人と家族と支援の会 「まーじんま」	13時30分～ 15時30分	無料	名瀬地域包括支援センター 55-1165(島名・上田)
11/21(金)	奄美市更生保護女性会 研修・講話・ビデオ観賞会	14時～16時	無料	奄美市更生保護女性会 090-6896-6189(越間里江)
11/22(土)	あいあいカフェ	14時～16時	無料	男女共同参画あまみ会議 52-1111 (内線1737)

※都合により日程や時間が変更になることがあります。AiAiひろば TEL:52-1778

【健診日程(名瀬地区)については18ページをご覧ください。】

市長の主な動き

朝山奄美市長の過去1ヵ月における主な動静を紹介するコーナーです。



ドイツで行われた国際見本市での黒糖焼酎PR

月日	動き	場所
9/15(月)	平成26年度奄美市「敬老の日祝賀会」	奄美文化センター
9/16(火)	定例部課長会議	3階会議室
	幹部会	3階会議室
9/17(水)	議会本会議	本会議場
	和光園敬老会	同園
	国交省と奄美大島市町村長との意見交換会	奄美市
9/19(金)	秋の交通安全運動開始式	奄美市
9/20(土)	平成26年度ゆらいまショー2014	名瀬中央公民館
9/23(火)	横浜スタジアム「奄美デー」	横浜市
9/26(金)	議会最終本会議	本会議場
	第68回県民体育大会大島地区選手団解団式・反省慰労会	奄美市
9/28(日)	各小学校運動会訪問	奄美市
9/29(月)	定例部課長会議	3階会議室
	空港ターミナルビル取締役会	奄美市
	幹部会	3階会議室
9/30(火)	菰野町石原町長との情報交換会	応接室
	大島地区地域土木事業連絡会	大島支庁4階会議室
10/1(水)	辞令交付式	4階会議室
10/2(木)	奄美市及び龍郷町集荷車出発式	奄美市
10/4(土)	ドイツ出張	
10/5(日)	大使館主催晩餐会	在ドイツ日本国大使館大使公邸
10/6(月)	奄美黒糖焼酎の夕べ2014	在ドイツ日本国大使館大使公邸
10/7(火)	国際見本市にてPR	ベルリン
10/8(水)	ドイツ帰任	
10/10(金)	臨時幹部会(台風対策会議)	3階会議室
10/14(火)	定例部課長会議	3階会議室

◎お便り紹介◎



毎号楽しみにしています。奄美らしさが良いですね。(39歳女性)

■近頃、新川沿いゝ身の周りでハブ出現の話題が多く、とっても心配しています。新川の草刈りはどこに頼めばいい？ハブの買取りを5千円に戻して、ハブを撃退してほしいです!! (46歳女性)

■台風が邪魔されましたが、なんとか親せきの子どもの達の運動会を見ることができました。もう台風は来ないでほしいと思います。(45歳女性)

■久しぶりに、陸上の県体が、三

儀山にて開催されますので(11月16日(日)、折角のチャンスなので、見学に足を運ばれて下さいますよう、お願い致します。(66歳女性)

■豚レバーが入ったみそ漬けを初めて食べました。すっつごく美味しくて驚きました。もっとあれは広めるべきだと思います。本当においしいから。お酒のつまみにもなりそうですよね。(29歳女性)

■季節感たっぷりの表紙の写真、

※広報クイズの抽選で当選された方全員へ、さらにコクトくんのオリジナルシールをプレゼントします。

▲ありがとうございます。



(ペンネーム：ゆこままさん)

たこさんのお便り
ありがとうございました。



コクトくん

市営住宅空家待ち状況 平成26年10月1日現在

申込み住宅	待ち世帯	対象戸数
佐大熊	145 世帯	590 戸
春日	39 世帯	316 戸
平田	82 世帯	140 戸
永田	46 世帯	30 戸
小浜	55 世帯	32 戸
浜里	139 世帯	240 戸
田雲	75 世帯	106 戸
真名津	107 世帯	70 戸
その他	144 世帯	130 戸

※空家：名瀬地区 住用地区 笠利地区
 ※新芦花部(全6戸の内1戸) 市、石原等(全9戸) 中金久、外金久(全2戸)
 ※は特定公共賃貸住宅となります。詳しくはお問い合わせください。

※既に入居申込みをされた方で、申込書の記載内容に変更が生じた方は、必ず届け出て下さい。(入居基準にあてはまらない場合は、入居出来なくなります。)

- ◆名瀬総合支所 建築住宅課 TEL 52-1111(内線 1215)
- ◆住用総合支所 産業建設課 TEL 69-2111(内線 2411)
- ◆笠利総合支所 建設課 TEL 63-1111(内線 3052)

応募方法につきましては、広報クイズのコーナーをご覧ください。



戸籍の窓

お誕生おめでとう

※保護者の承諾を得た方のみ掲載しています。



氏名

保護者名

(9月届出)
 藤井 拓真 (たくま) 藤井 豊 (ゆたか) 藤井 哲也 (たけや) 藤井 哲也 (たけや) 外園 陽希 (はるき) 有田 透真 (とおま) 森 香里奈 (かりな) 柴田 幸穂 (ゆきほ) 横山 孝太郎 (こうたろう) 宮口 留榎 (るか) 前山 爽 (さわ) 里 瑛偉太 (えいた) 前崎 琉愛 (るあ) 積 瑛奈 (えいな) 豊崎 友梨奈 (ゆりな)

泉 心絢 (こあ) 榮 百愛 (もあ) 中村 滉哉 (こうや) 川畑 優姫那 (ゆめな) 龍元 心 (こころ) 山野 心春 (こはる) 本田 愛果 (まなか) 榮 埜乃彩 (ののあ) 辻原 優愛 (ゆあ) 栄 碧空 (りく) 戸内 ひかり 池畑 紅良桜 (くらら) 秋山 凜 (りん) 福田 音々 (ねね) 泉 慎太郎 (しんたろう) 大志 平和 (へいわ) 唯 卓也 (たけや) 新 裕之 (ゆきの) 悠太 裕之 (ゆきの) 大介 和重 (わじゅう) 雄士 和重 (わじゅう) 拓斗 広仁 (ひろに) 秀一 拓斗 (たくと)



商店街にお店を出しませんか?~中心商店街の活性化に向けた新たな支援制度のご案内~

1. 家賃補助制度：中心商店街区域に新たに出店する者に対し、2年間の家賃補助を行います。(今年度分は平成27年1月末締め切り) 2. 店舗リフォーム支援制度：中心商店街への新規出店者の店舗内装工事や、既存店舗のリフォーム工事に対し支援を行います。(今年度分は平成26年11月末締め切り) *詳細につきましては、奄美市ホームページをご覧ください。奄美市商水情報課 商工振興係 ☎52-1111 (内線1423) 担当：田川、吉村

奄美市の人口

(住民基本台帳)

平成26年9月30日現在

世帯数	23,675世帯
人口総数	45,309人
男性	21,512人
女性	23,797人

広報クイズ

3つの答えの中から正しいものを選び、ハガキに書いてお送りください。

① 11月16日(日)の県民体育大会陸上競技大会で公開競技として行われる種目は? (ヒント2P)
 A:一人三脚 B:遠達搬りレール C:ムカデ競争

② 11月28~30日に奄美文化センターで開催されるのは、何の生き物についての会議? (ヒント11P)
 A:ウミガメ B:クサガメ C:カミツキガメ

③ 奄美ナンバー記念イベント・はたらく乗りもの展で来場者に贈呈されるのは? (ヒント23P)
 A:ピンバッジ B:エコバッグ C:ステッカー

■応募方法

ハガキに答え(例:①A)、住所、お名前(ペンネーム可)ですが賞品の発送のため必ず本名もお書き添えてください)、年齢、性別、電話番号と、コメント(感想・身の回りのことなど)を書き添えてください。全問正解者の中から抽選で1名様に日本エアコミューター往復優待券(5

火の用心

平成26年 火災件数

地区	9月	年計
瀬利	1	9
笠住	0	0
用計	0	2
合計	1	11

割引) +コクトくんシール、10名様に図書カード(500円分) +コクトくんシールをプレゼントします。ご応募・お便りお待ちしております。

■宛先 〒894-8555 奄美市名瀬幸町25-8 奄美市役所「広報クイズ」係

■締め切り 11月15日(当日消印有効)

■10月号の正解 (51通中51通正解)

① B ② A ③ C

抽選で次の方々が当選しました。おめでとうございます。(賞品は後日郵送いたします。)

●日本エアコミューター往復優待割引券(1人) +コクトくんシール

松浦節子 さん(名瀬平田町)

●図書カード(五百円) +コクトくんシール(10人)

しゅうちゃん さん(名瀬伊津部町)

久野春代 さん(名瀬小宿)

秋の空 さん(鹿児島市)

まさみ さん(名瀬安勝町)

東前和実 さん(名瀬矢之脇町)

新納栄六 さん(名瀬金久町)

西 朋子 さん(名瀬仲勝)



ま ち の 話 題



まへさんど

食生活改善推進員コーナー
Vol.87

～手作りで島の味を 家庭の味を～

平成26年10月8日 皆既月食



▲ 日本各地で見ることができた皆既月食。奄美地方でも時おり雲がかかることもありましたが、皆既月食を観察することができました。(写真は奄美市名瀬で撮影したものです)

県立奄美少年自然の家や鹿児島県奄美パークでは、観察イベントも行われました。

秋台風、相次いで襲来



▲ 10月上旬、台風18号・19号が相次いで奄美地方に接近し、奄美地方を暴風域に巻き込みました。三太郎まつりをはじめとする各種イベントの延期や長時間にわたる停電など、住民生活への影響が出ました。また、フェリー・飛行機の欠航など、交通機関にも影響が出ました。(写真は10月5日、台風18号での市内の様子)



町の人気者

満一歳になりました。子どもは町の宝、みんなでこの子どもたちに誇れる町づくりに努めましょう。

西 類翔(るいと)ちゃん
平成25年11月11日生 一馬(和野)



佐藤 音色(ねいろ)ちゃん
平成25年11月30日生 孝明(中金久)



吉岡 祈乃(いの)ちゃん
平成25年11月2日生 大樹(節田)



又野 陽紀(はるき)ちゃん
平成25年11月19日生 浩幸(手花部)



福本 優太(ゆうた)ちゃん
平成25年11月8日生 利一(節田)

