



広報 奄美市だより

奄美市 だより

8

月号

2014年(平成26年)

No.101

奄美、夏真っ盛り!!
崎原海岸(笠利町)



今月号の主な内容

- 第25回あやまる祭り日程 P2
- 特集：シマで暮らし続けるために P3
- 平成26年度奄美市職員募集のお知らせ P7
- 福祉政策課からのお知らせ(児童への福祉制度等) P10
- 誰にも起こりうる!?「認知症」 P18



第25回

あやまる祭り

舟こぎ競争	8:30
なんこ大会	13:00
舞台芸能	18:00
花火	20:30



2014 **8.17** (日) 場所: 宇宿漁港
 主催: あやまる祭り実行委員会

共催: 奄美市笠利総合支所・あまみ商工会・あまみ農業協同組合大島事業本部・奄美漁業協同組合・笠利町青年連絡協議会・笠利建友会・笠利町築友会・笠利地区駐在員会
 奄美市地域女性団体連絡協議会笠利支部・笠利町なんこ同好会・奄美市社会福祉協議会
 後援(昨年度): 南海日日新聞社・奄美新聞社・あまみエフエム デイ! ウェイブ
 協賛(昨年度): 日本エアコミュニティー(株)・マリックスライン(株)・里見海運産業(株)・(株)三川・町田酒造(株)・(株)天海の蔵・(株)奄美大島にしかわ酒造・(株)奄美大島開運酒造・西平酒造(株)
 (貝)弥生焼酎醸造所・大島食糧(株)・(南)富田酒造場・(南)西平本家・(南)山田酒造・奄美大島酒造(株)

問合せ先 / 奄美市笠利総合支所産業振興課 TEL (0997) 63-1111

特集

シマで暮らし続けるために

地域包括支援センターの役割

〔編集〕 奄美市高齢者福祉課／奄美市名瀬地域包括支援センター



全国の自治体と同じように、奄美市でも少子高齢化と人口減少が進んでいます。地域活動や社会生活を成り立たせる上で、高齢者の皆さまにはますますお元気で、社会参加や役割を担っていただくことが期待されています。

市民の皆さまが住み慣れた「シマ」でいつまでも暮らし続けることができる「地域包括ケアシステムの構築」のため、日々奮闘している地域包括支援センター職員の1日から、本市の現状と医療・介護・福祉の今後について、考えるきっかけになればと思います。



地域包括支援センター職員の日

とある

【在宅介護支援センターからの相談例】

- 日常生活で困っているお年寄りについて相談を受ける→いっしょに自宅を訪問し、必要なサービスにつなげる。
- 食事で困っているお年寄りについて相談を受ける→配食サービスの利用についてアドバイスする。
- 体が弱ってきたお年寄りについて相談を受ける→健康づくりの制度や健康教室について説明する。など



おはよう
ございます!

8:00
出勤



8:30
ケアマネさんたちと
打ち合わせ



9:00
地域健康
教室の支援

【地域健康教室】

- 地域包括支援センターも支援しながら、各地域の集会場で月に1~4回実施している健康教室。
- 内容は、ストレッチ体操、筋力アップ、レクリエーション、お茶会など。
- 男性のみの教室も、AiAiひろばや老人福祉会館で実施しています。



10:00
在宅介護
支援センター
から相談を受ける



11:00
関係機関と打合せ



エイジング・イン・プレイスを目指して



「エイジング・イン・プレイス」とは、住み慣れた「シマ」で安心して年を重ねていこう、という考え方。この実現に向けて、大島郡医師会等、関係機関・専門職の皆さんと日々協議を重ねています。



【地域健康教室の様子】

用語解説

【地域包括支援センター】介護保険法で定められた、地域住民の保健・福祉・医療の向上、虐待防止、介護予防マネジメントなどを総合的に行う機関で、各区市町村に設置されます。センターには、保健師、主任ケアマネジャー、社会福祉士が置かれ、専門性を生かして相互連携しながら業務にあたります。

【ケアマネ】ケアマネジャー。要支援・要介護認定を受けた人からの相談を受け、居宅サービス計画（ケアプラン）を作成し、他の介護サービス事業者との連絡、調整等を取りまとめる方たちのことです。通称ケアマネさん。

【在宅介護支援センター】身近な相談窓口として、在宅介護支援センターを市内7カ所に設置しています。地域の高齢者やその家族の様々な相談を受け、必要なサービスが受けられるように関係行政機関、サービス実施機関、居宅介護支援事業所等の連絡調整等を行っています。



奄美市認知症の人と家族と支援者の会「まーじんま」できました



平成26年5月31日(土)、奄美市 認知症の人と家族と支援者の会『まーじんま』の設立総会が開催されました。この会は、奄美市にお住まいの認知症の方・介護する家族・支える人がつどい、心を開いてまーじんま(一緒に)励まし支え合って認知症に対する理解を深め、よりよい介護をめざすことを目的として活動しています。活動内容は、ムンバナシ会の開催・認知症の勉強会・各種交流会・お楽しみ会・奄美市名瀬地域包括支援センターとの協同事業など。『まーじんま』についてのお問い合わせは、奄美市名瀬地域包括支援センター(55-1165)まで

19:00
帰宅



18:00
残務整理・
明日の準備



17:00
書類作成



15:00
認知症サポーター
養成講座



13:30
施設訪問



12:00
昼食

この日の昼食は
「島じゅうり
まごころ便」

高齢者の皆さんがボランティアで本棚を作ってくれました。元のお仕事は様々ですが、自分のできることを丁寧に行っていたいただきました。高齢者の皆さん、自分のできることから始めてみませんか?(^^)

【認知症サポーター】
認知症を正しく理解してもらい、認知症の人や家族を温かく見守る応援者になってもらいます。そのうえで、自分のできる範囲で活動をお願いします。たとえば、友人や家族にその知識を伝える、認知症になった人や家族の気持ちを理解するよう努める、隣人あるいは商店・交通機関等、まちで働く人として、できる範囲で手助けをする、など活動内容は人それぞれです。



【島じゅうりまごころ便】
奄美市の「起業支援型地域雇用創造事業」により、買い物や調理に不自由を感じる高齢者・障がい者向けの食事支援を目的に、奄美市名瀬西仲勝の「あしたば園」で開発されたレトルト食品。地元食材を活用し、さまざまな島料理を商品化しています。コンセプトは「島の家庭料理をそのまま自宅でも味わえる」です。





ながたこういち
永田 孝一さん

高齢者支援 今奄美市に必要なことは？

奄美の高齢者支援について、地域包括支援センターで勤務するお二人に話を聞きました。

なくなっている世帯は今でもありますが、今後ほとんど増加していくのではないかと考えられます。

買い物では、近くに店がない、店に行くまでの交通手段がない、など地域の課題とも密接している。

島名 外に出る機会が減ることです、まずまず本人が持っている力が落ちていく、地域とのつながりが無くなっていく、ということも考えられます。

地域の課題、地域とのつながりという言葉がありました、どういったことが起きているのでしょうか

島名 奄美市は笠利、住用、名瀬と3地域それぞれの特徴があります。たとえば隣近所が見守りをよくしてくれるところもあれば、つながりがあり見られないような地域もあり、地域によって格差がある、ということがいえると思います。

具体的にはどういったことでしょうか

永田 たとえば、買い物やゴミ出しなど、外に出ていく行為ができ

島名 本人に将来どうしたいのか？と尋ねると、漠然と「子ども

たちに迷惑をかけたくないから施設に行く」と答える方が多数います。でも、本音のところは、やはり、「この家で、この場所で住みたい」というのが、ご本人の一番の希望ではないかと思えます。現在地域で暮らしているお年寄りのことを、他人事と考えずに、先々に自分たちが年を重ねた時にどうしたらこの場所が安心して暮らせる地域となるのだろうか、と早い時期から自分のこととして考える事が大切だと思っています。

永田 施設の中で特別養護老人ホームは奄美市内に5か所、合計280人の受け入れが可能です、高齢者人口の2%しかありません。75歳以上でも4%なので、安易な施設入所はかなりハードルが高く、現実的ではないですね。

永田 対応としてはどのようなことが考えられますか？

島名 安心して暮らし続けるために、自分にできる事や家族にできる事に取り組みながら、地域の支えあいを広げ、公的サービスの利用を図っていく体制が必要です。

永田 現在、医療と介護の連携や認知症ケアパスの作成等、地域で住み続けられるために何ができるのかを多職種で模索しているところです。地域の皆さんと一緒に知恵を出し合えたらと思っています。

地域には子供からお年寄りまで様々な人が暮らしています、共通して言えるのは、みんな「シマが好き」だということだと思います。大好きなシマでいつまでも生活できる、そんな地域を目指して住民の方と一緒に取り組みたいということですね。

島名 安心して暮らし続けるために、自分にできる事や家族にできる事に取り組みながら、地域の支えあいを広げ、公的サービスの利用を図っていく体制が必要です。



しまなひろみ
島名 博美さん

お年寄りの支援・介護でお困りのときは・・・

● 奄美市名瀬地域包括支援センター

0997-55-1165

ゴ-ゴ- イイロ-ゴ

相談受付時間：平日9時～夕方5時

● 奄美市笠利地域包括支援センター

0997-63-2299

● 奄美市住用地域包括支援センター

0997-69-2111

(内線 2230・2231)

平成26年度 奄美市職員募集のお知らせ

平成26年度奄美市職員採用候補者試験

を次のとおり予定しています。

【試験予定日】 **平成26年9月21日(日)**

※次のいずれかに該当する人は受験できません。

- ア. 日本の国籍を有しない者
- イ. 成年被後見人又は被保佐人(準禁治産者を含む。)
- ウ. 禁錮以上の刑に処せられ、その執行を終わるまで又はその執行を受けることがなくなるまでの者
- エ. 奄美市職員(旧市町村を含む。)として懲戒免職の処分を受け、その処分の日から2年を経過しない者
- オ. 日本国憲法施行の日以後において、日本国憲法又はその下に成立した政府を暴力で破壊することを主張する政党その他の団体を結成し、又はこれに加入した者

【応募受付期間】

平成26年8月1日(金)～平成26年8月19日(火)

ただし、土・日曜日を除く午前8時30分～午後5時15分

※郵送の場合は、**平成26年8月19日(火)**までの消印有効



■第1次試験の内容(予定)

<民間企業等職務経験者職員採用候補者試験を除く その他の試験>

○教養試験(出題数40題 試験時間2時間)

高等学校卒業程度で、社会、人文及び自然に関する一般知識並びに文章理解、判断推理、数的推理及び資料解釈に関する一般知能についての試験です。

○職場適応性検査(出題数120題 回答時間20分)

職場への適応性を職務や対人関係に関連する性格の面からみる検査です。

○作文試験(1500字以内 試験時間1時間)

主として表現力、構成力、課題に対する理解力等について記述式による筆記試験です。

<民間企業等職務経験者職員採用候補者試験>

○職務基礎力試験(出題数75題 試験時間1時間30分)

公務に必要な基礎的な知的能力の検証を目的とし、社会的関心と理解・言語的な能力・理論的な思考力を問う内容の試験です。

○職務適応性検査(質問項目数150題 回答時間20分)

社会人の職務、職場への適応性を性格傾向の面から検証する検査です。

○経験論文試験(1600字以内 試験時間1時間30分)

民間企業等での職務経験、職務を通じて培った知識・能力について記述式により行います。

【お問い合わせ先】 奄美市名瀬総合支所総務部総務課職員係(奄美市役所3F)

〒894-8555 鹿児島県奄美市名瀬幸町25番8号 TEL: 0997-52-1111(内線1311・1312)

※職種等、試験の詳細につきましては、[奄美市ホームページ](#)、[地元新聞等](#)にてご確認ください。

奄美市の未来を
キミたちの手で!

奄美市公式キャラクター
ヨクトくん



ご存知ですか!? 船運賃にも離島割引があります!!

～適用には航空運賃の離島割引にも使われる「鹿児島離島航空割引カード」が必要～

平成26年7月19日(土)乗船分から、船の旅客運賃に離島割引が適用されております。

この割引運賃を利用するためには、「鹿児島離島航空割引カード」が必要です。

割引が適用される航路は①のとおりですので、ご利用される際は「鹿児島離島航空割引カード」の提示をお願いいたします。

※今回の離島割引は、団体割引より安くなることもあります。
既に「鹿児島県離島航空割引カード」の交付を受けている方は有効期限までそのままご利用いただけます。

①今回割引になる航路は下表のとおりです。

(名瀬港発着分のみ掲載)

対象航路	普通運賃、一般往復運賃、島発往復運賃からの割引額 ※1 (片道)
名瀬港—鹿児島港	2,400円
名瀬港—喜界港、古仁屋港、平土野港、亀徳港、知名港、和泊港、与論港	600円

※1 (一般・島発) 往復運賃からも割引できます。

○普通運賃及び(一般・島発) 往復運賃については、船会社等へお問い合わせください。

②奄美市での「鹿児島離島航空割引カード」申請方法

・対象者：奄美市に住民票がある方

・必要なもの：

◆正面を向いた顔写真(縦3cm、横2.5cm)

◆奄美市在住を確認できるもの(運転免許証や健康保険証など)

・申請場所：奄美市役所各総合支所市民課窓口

【お問い合わせ先】

名瀬総合支所：市民課 電話 0997-52-1111

住用総合支所：市民福祉課 電話 0997-69-2111

笠利総合支所：市民課 電話 0997-63-1111



奄美市本庁舎建設基本構想(案)に対する意見を募集します。

奄美市本庁舎建設に向け、奄美市本庁舎建設基本構想策定委員会において協議し、基本構想(案)を策定いたしました。

つきましては、この構想が市民の意見を反映したものとなるよう、以下のとおりパブリック・コメントを実施します。

意見募集の対象：奄美市本庁舎建設基本構想(案)

募集期間：平成26年8月6日(水)～8月29日(金)

閲覧方法等：

①インターネットによる閲覧

(奄美市ホームページ <http://www.city.amami.lg.jp/>)

②奄美市役所(名瀬総合支所企画調整課内、

住用総合支所地域総務課内、笠利総合支所地域総務課内)

ご意見の提出方法：

①郵送 〒894-8555 奄美市名瀬幸町25-8

奄美市企画調整課庁舎建設推進室 へ

②FAX 0997-52-1001

奄美市企画調整課庁舎建設推進室 へ

③メール kikaku@city.amami.lg.jp

※「奄美市本庁舎建設基本構想(案)に関する意見」と明記の上、提出してください。

※氏名、住所等の連絡先を明記してください。

(内容を確認させていただくことがあります。)

問い合わせ先：奄美市企画調整課 庁舎建設推進室

☎0997-52-1111 (内線1329)

～募集期限：平成26年8月29日(金)必着～

皆様からのご意見をお待ちしております。

平成26年永田墓地旧盆交通規制について(お知らせ)

今年の旧盆は8月8日(金)から8月10日(日)です。

墓参者の安全を確保するため、例年のとおり市立体育館前から市営駐車場(旧火葬場跡)までの市道を車両交通規制します。また、「名瀬小学校校庭は駐車場として利用できません」ので、墓参者の皆様には市内の「民間駐車場」やバス等の「公共交通機関」をご利用くださいますようお願いいたします。



交通規制時間 8月8日(金) 盆迎え 午前8時～午後7時

8月10日(日) 盆送り 午前9時～午後7時

奄美市環境対策課 墓地対策室 ☎52-1111 (内1245)

【お詫びと訂正】奄美市だより7月号2ページ「第51回奄美まつり」記事中、8月3日の「みんなのMAEMUKI 駅伝」の主催者は、正しくは「KTS鹿児島テレビ放送」でした。お詫びして訂正いたします。

奄美群島農林水産物輸送コスト支援事業（案）概要

以下の内容は県の示した実施要領（案）に基づくものであり、要件変更の可能性がございます。

要件に変更のあった際は、再度御案内させていただきます。

1. 事業目的

奄美群島においては、農林水産物を島外出荷する場合、本土における陸上輸送費に加えて海上輸送費等が必要となり、本土より高い輸送コストを負担している。

このため、流通条件の不利性を軽減し、本土産地と同一条件の環境を整え生産基盤の強化を図る為に農林水産物の当該輸送コストを支援します。

対象となる事業の概要は以下のとおりです。

2. 負担割合

国 7.0 / 10、県 1.5 / 10、市町村 1.5 / 10

※助成金の一部を生産拡大等に費やす必要があります。

3. 対象品目

区分	対象品目	
農産物	野菜等 (17品目)	・かぼちゃ ・にがうり ・トマト ・メロン ・オクラ ・スイートコーン ・いんげん ・えんどう ・そらまめ ・エダマメ ・ばれいしょ ・さといも ・にんじん ・しょうが ・ニンニク ・ゴマ ・荒茶
	果樹 (11品目)	・中晩柑 (たんかん, ポンカン) ・パッションフルーツ ・マンゴー ・スモモ ・ピワ ・パパイヤ ・スターフルーツ ・アテモヤ ・グアバ ・バナナ ・ドラゴンフルーツ
	花卉 (12品目)	・キク ・グラジオラス ・スターチス ・ソリダゴ ・ユリ ・トルコギキョウ ・クルクマ ・宿根アスター ・ドラセナ ・リアトリス ・ヒマワリ ・コチョウラン
林産物 (3品目)	・建築用木材 ・木材チップ ・キクラゲ	
水産物 (12品目)	・マグロ類 ・カジキ類 ・カツオ類 ・ブリ類 ・タイ類 ・サワラ類 ・クルマエビ ・ソデイカ ・タチウオ類 ・瀬物類 ・モズク ・ウミブドウ	

注) 加工品は対象外。但し、単に切断、冷凍・解凍したもの等を除く。

4. 補助対象者

- ① 農業協同組合、農事組合法人、森林組合、漁業協同組合、漁業生産組合
- ② 農林漁業者等の組織する団体
- 農業生産法人のうち、以下のいずれかを満たすもの

- (1) 農家3戸以上が株主又は社員となっていること
 - (2) 常時雇用者を3名以上雇用していること
 - 農林漁業を営む者の組織する団体のうち、以下のすべてを満たすもの
 - (1) 規約に代表者、組織及び運営についての定めがあること。
 - (2) 規約等に構成員が生産した農林水産物の共同出荷についての定めがあること。
 - (3) 家計を別にする農林漁業従事者3戸以上が構成員となっていること。
 - (4) 構成員のすべてが、直近1年間において確定申告等を行っていること。
 - (5) 農林漁業従事者である構成員の3戸以上が、以下の要件を満たすこと。
- ただし、新規就業者においてはこの限りではない。

《農業》

- ・ 県内市町村において農地基本台帳に登録されている者。
- ・ 直近1年間における確定申告等において、農産物の販売額が50万円以上である者

《林業》

- ・ 市町村森林整備計画に定められている伐採や森林整備に関する事項に即した森産活動を行う者

《漁業》

- ・ 鹿児島県知事から漁船登録を受けた漁船又は県内に補助対象品目に係る養殖施設を所有又は使用して漁業を行っている者
- ・ 直近1年間における確定申告等において漁獲及び収穫物の販売金額が50万円以上である者

5. 補助対象経費

補助対象者が補助対象品目を島外出荷する際の県本土（沖縄経由含む。）までの輸送費。

【問い合わせ先】 奄美市役所：Tel 0997-52-1111
 名瀬総合支所：農林振興課（内線 1409）、
 商水情報課（内線 1422）
 住用総合支所：産業建設課（内線 2402、2404）
 笠利総合支所：地域農政課（内線 3081）、
 産業振興課（内線 3076）

奄美市・男女共同参画あまみ会議・かごしま女性政策研究会協働事業 男女共同参画フォーラム

日時：8月23日（土）

受付開始 12:30 ~ 開会行事 13:00 ~

分科会 13:25 ~ 14:55

全体会 15:10 ~ 16:10

場所：AiAiひろば ※託児有り（要予約）

テーマ：決めるって勇気がいるね・・・

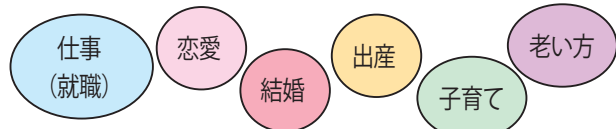

～私はどうしたいの？

私とは違う誰かのライフスタイルから考えてみよう！私のことを！～

内容：男女共同参画は、“一人ひとりの人権の尊重”に根差して、わたしとあなたの“イロイロサマザマ”を豊かに包む…そんな社会づくりをめざしています！

私たちはみんな、自分とは「ちがう」誰かと誰かの間で生きていて…「ちがい」を「くらべて」劣等感を覚えたり、優越感に浸ったり…自分の外に、価値基準が在り続けたまま、「ありのままの自分になる」ことは、とっても難しいことです…

性別、世代等を超えて重ねる対話！自分とは違う他者のライフスタイルにふれ、そして私はどう思うのか…そして私はどうしたいのか…そんな“私”のことを考えてみるフォーラムです。

（申込・お問い合わせ先）奄美市市民協働推進課

市民協働係 Tel 52-1111 内線 1737

福祉政策課からのお知らせ

【児童への福祉制度】 児童への福祉制度には、次のような制度があります。

市役所では、該当される方の申請を随時受け付けておりますので、「当てはまるけれど、申請をしていない」と思われる方は、お気軽にお近くの各総合支所担当窓口までご相談ください。なお、所得制限がありますので、詳細については担当課までお尋ねください。

児童扶養手当（じどうふようてあて）

父又は母のいない家庭の児童（18歳に達する日以降の最初の3月31日までの間にある者）を監護している母又は父、もしくは父母にかわってその児童を養育している方に対して手当を支給する制度です。（ただし、公的年金の受給資格がある方は該当しません。）

手当支給額

児童1人のとき：月額 41,020 円
（一部支給のとき 41,010 円～ 9,680 円）
児童2人のとき：5,000 円を加算、児童3人目以降1人につき、3,000 円を加算

特別児童扶養手当（とくべつじどうふようてあて）

20歳未満の心身に障害のある児童を養育する父母または父母に代わって児童を養育する方に対して手当を支給する制度です。

手当支給額

特別児童扶養手当（1級）：月額 49,900 円
特別児童扶養手当（2級）：月額 33,230 円

ひとり親家庭医療費助成制度

母子（父子）家庭の母（父）及び児童（18歳に達する日以降の最初の3月31日までの間にある者）、または父

母に代わって児童を養育する方を対象に医科・歯科・眼科・調剤薬局等にて支払った保険診療分の医療費を助成する制度です。

乳幼児医療費助成制度

小学校就学前（6歳に達する日以降最初の3月31日まで）の乳幼児を対象に医科・歯科・眼科・調剤薬局等にて支払った保険診療分の医療費を助成する制度です。

出産祝い金制度

奄美市に住所が1年以上あり、出産により第2子以上のお子様生まれた世帯

手当支給額

第2子の場合：20,000 円
第3子以降の場合：50,000 円



【問い合わせ先】

名瀬地区：名瀬総合支所 福祉政策課少子化対策室

Tel 52-1111

住用地区：住用総合支所 市民福祉課福祉係

Tel 69-2111

笠利地区：笠利総合支所 いきいき健康課介護福祉係

Tel 63-2299

【特別障害者手当・障害児福祉手当について】

特別障害者手当

20歳以上の方で、身体・知的・精神の障がいの程度が著しく重度であるため、日常生活において、常時、特別の介護を必要とする在宅の方に対して支給されます。（身体障害者手帳の1級程度の障がい重複する方・療育手帳のA1所持の方など）

手当支給額 月額 26,000 円

障害児福祉手当

20歳未満で、身体・知的・精神の障がいの程度が著しく重度であるため、日常生活において、常時、特別の介護を必要とする在宅の方に対して支給されます。（身体障害者手帳の1級程度の方・療育手帳のA1所持の方など）

手当支給額 月額 14,140 円

【問い合わせ先】

名瀬地区：名瀬総合支所 福祉政策課障害福祉係

Tel 52-1111

住用地区：住用総合支所 市民福祉課福祉係

Tel 69-2111

笠利地区：笠利総合支所 いきいき健康課介護福祉係

Tel 63-2299

【重度心身障害者医療費助成制度について】

この制度は、重度の身体障害者及び知的障害者の方に対し医療費を助成する制度です。

助成金申請は、重度心身障害者医療費助成金支給申請書の医療機関等証明欄に保険適用分の自己負担金の証明をもらい提出してください。受理した翌月に指定の口座に振り込まれます。なお、高額療養費の払い戻し分や公費負担分、保険適用外の自己負担分（食事費等）については助成金の対象になりません。

【助成対象者】

- ・身体障害者手帳1級または2級をお持ちの方
- ・療育手帳A・A1・A2（知能指数35以下）をお持ちの方
- ・身体障害者手帳3級と療育手帳B1をあわせてお持ちの方

注意：助成対象者でありながらこの制度を利用されていない方は、下記のお問い合わせ先にご連絡ください。

【助成制度に関するお問い合わせ先】

名瀬地区：名瀬総合支所福祉政策課障害福祉係

Tel 52-1111 内線 1605・1606

住用地区：住用総合支所市民福祉課福祉係

Tel 69-2111 内線 2324

笠利地区：笠利総合支所いきいき健康課介護福祉係

Tel 63-2299（直通）内線 3132

児童扶養手当・特別児童扶養手当受給者の皆様へ重要なお知らせ

児童扶養手当・特別児童扶養手当の現況届について

8月は児童扶養手当・特別児童扶養手当の現況届の月になっています。(期間中の届出をお願いします。)

毎年、児童扶養手当・特別児童扶養手当の受給者は、それぞれ現況届・所得状況届の提出が必要になります。この届けを行わないと、手当の支給に影響が出ますので、早めの手続きをお願いします。(該当者については通知書を送付しますので、中身を確認の上、必要書類を揃えてお越しく下さい。)

【受付期間】

平成26年8月4日(月)～平成26年8月29日(金)
午前8時30分～午後5時15分(土・日を除く)

※なお、名瀬地区においては8月24日(日)の午前9時～午後5時についても受付を行います。

【持参するもの】通知書・証書・印鑑・その他必要な書類

【受付場所及び問合せ先】

名瀬地区：名瀬総合支所福祉政策課少子化対策室

TEL 52-1111 (内線 1607)

住用地区：住用総合支所市民福祉課福祉係

TEL 69-2111 (内線 2324)

笠利地区：笠利総合支所いきいき健康課介護福祉係

TEL 63-2299 (内線 3123)



平成27年4月から、「子ども・子育て支援新制度」が始まります。



子ども・子育て支援新制度とは

一人一人の子どもが健やかに成長することができる社会を目指して、平成24年8月に成立した「子ども・子育て関連3法」に基づき、幼児期の学校教育や保育、地域の子育て支援の量の拡充や質の向上を進めています。

子ども・子育て支援新制度の財源は？

消費税率が10%になった際の増収分から、毎年7,000億円程度が充てられることとなります。

子ども・子育て支援新制度の取組

- ・幼稚園・保育所に加えて、幼稚園と保育所の良いところを一つにした「認定こども園」の普及を図ります。(奄美市においては「認定こども園」はありませんので今後、整備を検討していきます)
- ・「地域型保育」を新設することにより、待機児童の多い3歳未満児の保育を増やし、子育てしやすい、働きやすい社会にします。
- ・幼児期の学校教育や保育、地域の様々な子育て支援の量の拡充や質の向上を進めます。

新制度での認定こども園や幼稚園・保育所の利用方法は？

幼稚園・保育所などの利用を希望される保護者の方は、今年度秋頃から、市の認定を受けていただく必要があります。詳細については、追って広報紙等でお知らせいたします。

新制度の利用にかかる保育料は？

保護者の所得に応じた支払いが基本となります。国が定める基準を上限として、市で定めます。

放課後児童クラブ受入対象の拡大

対象児童が小学3年生から6年生へ拡大されます。

詳しい内容は、内閣府のホームページをご覧ください。

【内閣府 子ども・子育て支援新制度】

URL <http://www8.cao.go.jp/shoushi/shinseido/index.html>



【問い合わせ先】福祉政策課 少子化対策室
電話 52-1111 (内線 1609)

「プレ国民文化祭 第39回奄美市民文化祭」

作品展示及び舞台発表の出品・出演団体募集

「市民文化祭」も第39回を数えることとなりました。多くの方々の作品展示出品・舞台発表出演をお願いします。

平成27年度に鹿児島県で開催される国民文化祭に向けて、皆で文化活動への気運を盛り上げていきましょう!

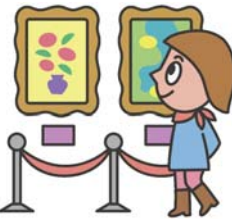

②舞台発表部門

平成26年10月25日(土)・10月26日(日)・11月1日(土)
17:30～21:00(出演団体数によって多少の変更の可能性があります。)

対象：一般市民 会場：奄美文化センター(ホール)

③文化祭参加費：作品展示部門・舞台発表部門ともに、一団体(個人を含む)につき2,000円(ただし、高校生以下の作品展示部門は無料)

※所定の申込書によって8月1日(金)～8月29日(金)の期間内に、参加料を添えてお申込みください。

※申込書は生涯学習課・奄美文化センター・奄美市ホームページから入手できます。

所要時間：1団体10分以内(入退場を含む)

5. 申込先・問い合わせ先

〒894-8555 奄美市名瀬幸町19番21号

奄美市教育委員会生涯学習課

TEL：52-1111(内線1725, 1726)

FAX：0997-53-9501



1. テーマ

『育てよう豊かな心!! 広げよう郷土の文化!!』

—2014AMAMI “秋” 文化の季(とき)—

2. 主催 奄美市・奄美市教育委員会・奄美市文化協会

3. 主管 市民文化祭実行委員会

4. 開催期間等

平成26年10月25日(土)～11月2日(日)(9日間)

①作品展示部門

平成26年10月25日(土)～11月2日(日)

9:00～18:00(初日は10:00から、最終日は17:00まで)

高校・一般の部(俳句・短歌・書道・絵画・版画・デザイン・写真・彫塑・工芸・生花等)



道路の穴(陥没・段差・側溝の蓋版の破損やガードパイプの腐食など、お気づきの点がありましたら、ご連絡下さい。

最近、自転車・オートバイの違法駐輪や道路への放置車両が多く見受けられます。特に、子ども・お年寄り・目の不自由な人などにとつて大変危険です。

8月は、道路ふれあい月間



8月10日は「道の日」

名瀬総合支所土木課 TEL 52-1111

住用総合支所産業建設課 TEL 69-2111

笠利総合支所建設課 TEL 63-1111

有料広告

「公証人役場」をご存知ですか?

公証人役場とは?

公証人が、遺言や離婚給付契約(養育費、慰謝料、財産分与等)等の各種契約の公正証書(公文書)を作成し、定款や私署証書の認証、確定日付の押印などの事務をします。

公正証書を作成するメリットは?

- ①公正証書には強力な証拠力があり安全・安心・確実です。
- ②紛争予防、迅速な紛争解決が図れます。
- ③金銭支払いを内容とする契約で、強制執行認諾の条項を記載すれば、公正証書に執行文を添付して相手の財産に対して強制執行ができます。

名瀬公証人役場 奄美市名瀬幸町12番22号

TEL (FAX) 0997-52-2661

*秘密厳守・相談は無料です。お気軽にお電話を

道路の適正な使用についてのお願い

市内の道路上に、「プランター」「自転車等」や「敷地との段差解消のための鉄板やブロックなどの構造物」が数多く見受けられます。

こうした構造物の設置により、歩行者や自転車・バイクなどの転倒事故が発生した場合、構造物を設置した人に事故の責任が及び可能性があります。また道路交通に支障をきたしております。

道路は本来歩行者や車両が通行するために設けられています。安全のためにも路上に商品や看板等を置かないでください。

道路の上空でも看板や日よけ等を設置するには許可が必要です。

住民の皆様や道路利用者の方々が、安全に安心して道路を利用できるよう「プランター」「自転車等」「敷地との段差解消のための鉄板やブロックなどの構造物」の整理をしていただきますようご協力をお願いします。

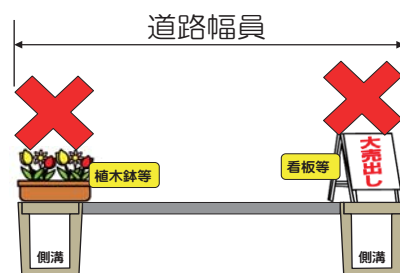

【お問い合わせ】名瀬総合支所土木課 TEL 52-1111

住用総合支所産業建設課 TEL 69-2111

笠利総合支所建設課 TEL 63-1111



自衛官等募集案内



募集種目	募入費	資格	受付期間 (締切日必着)	試験期日	合格発表	入(校)隊	待遇・その他	
航空学生	参考(25年度) 海 約70名 (うち女子若干名) 空 約40名 (うち女子若干名) ※1	高卒(見込含)21歳未満の者	8月1日～9月9日	1次 9月23日 2次 10月18～23日 3次 11月15日 ～12月18日	1次 10月10日 2次(海)11月12日 (空)11月7日 最終27年1月21日	27年3月下旬 ～4月上旬	入隊後約6年で 3等海・空尉	
一般曹候補生	参考(25年度) 陸 約2,100名 (うち女子約80名) 海 約1,000名 (うち女子約40名) 空 約750名 (うち女子約80名) ※1	18歳以上27歳未満の者	8月1日～9月9日	1次 9月19・20日 2次 10月9～15日 ※いずれか1日を 指定されます。	1次 10月2日 最終 11月7日	27年3月下旬 ～4月上旬	入隊後2年9か月経過以降選考により 3等陸・海・空曹	
自衛官候補生	男子	参考(25年度) 陸 約3,400名 海 約895名 空 約1,435名 ※1	18歳以上27歳未満の者	年間を通じて行ってお ります。	受付時にお知らせし ます。 ※4	合格発表日は試験日 にお知らせします。	採用予定通知書でお 知らせします。	所要の教育を経て、 3か月後に2等陸・ 海・空士に任用 陸上(技術系を除く) は1年9か月、陸上 (技術系)・海・航空 は2年9か月を1 任期として任用(以 降2年を1任期)
	女子	参考(25年度) 陸 約500名 海 約80名 空 約130名 ※1	18歳以上27歳未満の者	8月1日～9月9日	9月25～29日 ※いずれか1日を 指定されます。	11月7日	27年3月下旬 ～4月上旬	
防衛大学校生	推薦	人文・社会科学専攻 約20名 (うち女子約5名) 理工学専攻 約80名 (うち女子約5名)	高卒(見込含)21歳未満の者、成績優秀かつ生徒会活動等に顕著な実績を納め、学校長が推薦できる者	9月5日～9月9日	9月27・28日	10月31日		
	総合 选拔	約40名 (うち女子若干名) (人文・社会科学専攻及び 理工学専攻合わせて)	高卒(見込含)21歳未満の者 (自衛官は23歳未満)	9月5日～9月9日	1次 9月27日 2次 11月1・2日	1次 10月17日 最終 11月28日	27年4月上旬	修学年限4年 卒業後約1年で 3等陸・海・空尉
	一般 (前期)	人文・社会科学専攻 約65名 (うち女子約15名) 理工学専攻 約235名 (うち女子約15名)	高卒(見込含)21歳未満の者 (自衛官は23歳未満)	9月5日～9月30日	1次 11月8・9日 2次 12月9～13日	1次 11月28日 最終27年1月20日		
	一般 (後期)	人文・社会科学専攻 約10名 (うち女子若干名) 理工学専攻 約30名 (うち女子若干名)	高卒(見込含)21歳未満の者 (自衛官は23歳未満)	27年1月21日～ 1月30日	1次 27年2月28日 2次 27年3月13日	1次 27年3月6日 最終27年3月20日		
防衛医科大学校医学科学生	参考(25年度) 約300名 ※1	高卒(見込含)21歳未満の者	9月5日～9月30日	1次 11月1・2日 2次 12月17～19日	1次 12月3日 最終27年2月18日	27年4月上旬	修学年限6年 医師免許取得後 2等陸・海・空尉	
防衛医科大学校看護学科学生 (自衛官候補看護学生)	参考(25年度) 約75名 ※1	高卒(見込含)21歳未満の者	9月5日～9月30日	1次 10月18日 2次 11月29・30日	1次 11月14日 最終27年2月6日	27年4月上旬	修学年限4年	

【お問い合わせ先】

自衛隊鹿児島地方協力本部 奄美大島駐在員事務所 住所：奄美市名瀬永田町17-3 大島支庁内 別館2階
電話：0997-53-9103 ※：その他、詳細については奄美大島駐在員事務所までご連絡下さい。



奄美市住宅リフォーム等経済対策事業補助金 2次募集受付の案内について

**30万円以上の工事1件につき
対象工事の20%を補助(上限10万円)**

補助の受付期間

- ① 1次募集：募集枠に達しましたので受付を終了しました。
- ② 2次募集：平成26年9月1日から平成26年11月30日
(500万円到達時点で終了)

補助の金額

上限を10万円とした対象工事の20%
(1,000円未満切り捨て)
本補助金は、同一人または同一住宅について1回限り
しか受けられません。

申請手続きの流れ

★工事を始める前

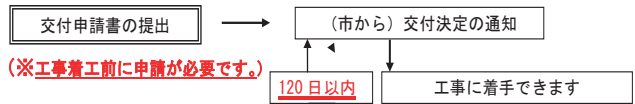

★工事が完了すると

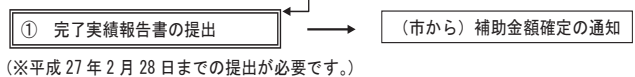

【お申込み・お問い合わせ先】

奄美市役所建築住宅課 Tel 52-1111 (内線1216)
※住用総合支所産業建設課、笠利総合支所建設課でも申請を受け付けます。
※申請書や詳細情報は奄美市ホームページをご覧ください。

有料広告

この学校には、あなたが変わるチャンスがある!!

20th ANNIVERSARY
学校創立20周年

体験入学のご案内

医療秘書学科 小児まごい福祉学科 看護学科 調理師養成学科

8月6日(水) 10:00～

送迎バス・昼食あります。社会人・保護者のご参加も大歓迎!!
※参加者には、入学特典があります!

学校法人 日壹学園 【学校創立20周年】
奄美看護福祉専門学校
〒894-0771 鹿児島県奄美市名瀬小湊334-2 TEL 0120-549-181

有料広告

郷土の益々の発展を祈念致します。
—設計・製作・施工—

営業種目 超高層ビル自動ゴンドラ、有人ゴンドラ、エレベーター、
ダムウエター、メンテナンス、改修工事、環境関連設備

株式会社 東京輸送機

代表取締役 平 勝利 (旧名瀬市大熊出身
関東地区輸内会会長・東京名瀬会副会長)

〒124-0012 東京都葛飾区立石2-34-5
☎03-3691-9816 (代)・FAX 03-3693-4274

東京都知事許可(般-23)第125571号 東京労働局長許可第18号2号
社団法人日本クレーン協会東京支部会員 東京エレベーター工業協同組合員

奄美出身者 泉 千尋(大熊)、中野 晴夫(仲勝)
永井 裕志(宇宿)、押川 光仁(大熊)

住用地区8月行事予定

日	行事名	開始	場所
8/1(金)	定例囃子委員会	10:00	住用支所 3階大会議室
	燃やせるゴミ		住用町内全域
8/2(土)	資源ごみ分別収集(ペットボトル)		住用町内全域
	パッチワーク教室	13:30	住用公民館 小会議室
8/3(日)	サン奄美朝市	10:00	サン奄美前
8/4(月)	し尿汲み取り		市・戸玉・山間
8/5(火)	燃やせるゴミ		住用町内全域
	し尿汲み取り		役勝・西仲間・石原
	のびのび体操教室	9:00	住用の園
8/6(水)	燃やせないゴミ		住用町内全域
	健康教室「はまゆう会」	9:30	城公民館
	太極拳教室	19:30	住用公民館 2階ホール
8/7(木)	し尿汲み取り		見里・東仲間・川内
8/8(金)	し尿汲み取り		摺勝・城・和瀬
	燃やせるゴミ		住用町内全域
8/9(土)	島唄教室	14:00	住用公民館 小会議室
	茶道教室	14:00	住用公民館 和室
	ハンドメイド教室	14:00	住用公民館 1階ホール
8/11(月)	コーラス教室	19:30	住用公民館 2階ホール
8/12(火)	のびのび体操教室	9:00	住用の園
	燃やせるゴミ		住用町内全域
	第5回住用地区スポーツ推進委員会	18:00	住用総合支所3階会議室
8/13(水)	古紙類分別収集(新聞紙・雑誌・ダンボール・紙パック)		住用町内全域
	健康教室「うちうみ教室」	9:30	奄美体験交流館
	健康教室「セイシカ教室」	14:00	西仲間公民館
	リーボック体操教室	19:00	住用公民館 2階ホール
8/15(金)	奄美市住用戦没者慰霊祭	9:30	住用公民館
	デイケア「でーでーでー」	10:00	
	健康教室「サネンバナ教室」	9:30	市公民館
	燃やせるゴミ		住用町内全域
8/16(土)	資源ごみ分別収集(ビン)		住用町内全域
	青少年健全育成の日		
	パッチワーク教室	13:30	住用公民館 小会議室
8/17(日)	家庭の日・市民清掃の日		
	のびのび体操教室	9:00	住用の園
8/19(火)	燃やせるゴミ		住用町内全域
	乳幼児・幼児歯科健診	13:00	支所3階大会議室
8/20(水)	健康教室「山間いきいき運動教室」	9:30	山間体育館
	燃やせないゴミ		住用町内全域
	太極拳教室	19:30	住用公民館 2階ホール
8/22(金)	燃やせるゴミ		住用町内全域
	すみようっ子チャレンジデー(自然スクール)	9:00	住用町内
8/23(土)	島唄教室	14:00	住用公民館 小会議室
	茶道教室	14:00	住用公民館 和室
	ハンドメイド教室	14:00	住用公民館 1階ホール
8/25(月)	コーラス教室	19:30	住用公民館 2階ホール
8/26(火)	のびのび体操教室	9:00	住用の園
	燃やせるゴミ		住用町内全域
	集合徴収	9:00	住用町内全域
	住用地区体育祭運営委員会	18:00	住用総合支所3階会議室
8/27(水)	健康教室「うちうみ教室」	9:30	奄美体験交流館
	古紙類分別収集(新聞紙・雑誌・ダンボール・紙パック)		住用町内全域
	リーボック体操教室	19:00	住用公民館 2階ホール
8/29(金)	燃やせるゴミ		住用町内全域
	ミニ人間ドック	8:30	奄美体験交流館
8/30(土)	ミニ人間ドック	8:30	奄美体験交流館

※ごみ出しは8時30分までに収集場所へ

平成26年度奄美市スポーツ少年団 競技別交歓大会 相撲競技

平成26年度奄美市スポーツ少年団競技別交歓大会 相撲競技が去る6月22日(日)奄美体験交流館で開催されました。

住用相撲クラブの市田愛翔選手が選手宣誓し、団体戦・個人戦と熱戦が繰り広げられました。

住用相撲クラブ及び関係選手の結果は以下のとおりです。

【大会結果】

団体 低学年の部 優勝 住用相撲クラブA
高学年の部 第3位 住用相撲クラブA

個人 (敬称略)

1年の部 優勝 泉 洸慎
4年の部 優勝 新島 伊武起
5年の部 第2位 市田 愛翔
第3位 西加 陽斗



住用町における8月の集合徴収日程について (お知らせとお願い)

8月は、市県民税の第2期分並びに国民健康保険税・後期高齢者医療保険料及び介護保険料の第2期分の納期となっていますので、納期内に納付していただきますようよろしくお願いいたします。

また、未納分と過年度滞納分の市税、住宅使用料、水道使用料についても当日会場で納めることができますので、市民の皆様のご協力をお願いします。

	午前	午後
8月26日(火)	市・戸玉、見里・摺勝、西仲間・石原	山間・上役勝、川内・東仲間、城・和瀬

※当日の詳しい徴収時間につきましては、改めまして集落の放送等でご案内させていただきます。

**生産量回復・増量、適期防除により、
さとうきびと農地を守ろう！**

7月4日（金）奄美市笠利農村環境改善センターにて大島本島地区さとうきび生産振興大会が開催され、優秀農家表彰、現況報告、講演等を行いました。



**平成25年度奄美市農業研修生修了式
並びに平成26年度入所式**

本市にて、将来、地域の中核的農家として活躍し就農を志す研修生を受け入れ、農業に関する基礎的技術や知識を習得させるため、パッションフルーツ等の亜熱帯果樹やかぼちゃ等島外出荷品目の栽培研修を主に実施、また、各栽培講習会等への参加、県内の農業先進地視察研修の実施に取り組んでいます。



7月1日（火）奄美市名瀬農村環境改善センターにおいて、平成25年度農業研修生4名の修了式と平成26年度農業研修生5名の入所式を実施しました。

修了生代表の加藤之大さんが、研修機関へのお礼と営農目標を発表し、新研修生5名は、就農へ向けての抱負を発表しました。

9名の今後の活躍を大いに期待します。

【平成25年度農業研修生】

- ・森永 幸二郎
- ・加藤 之大
- ・照井 朗
- ・宮川 雅弘
(敬称略)

【平成26年度農業研修生】

- ・屋井 信一
- ・譽田 漢
- ・日高 千夏
- ・松元 良作
- ・土屋 陽輔
(敬称略)



地域の子供達に伝統を！



平成26年6月10日、佐仁老人クラブ(安田重照会長)では、はつらつ教室において「まき作り」に取り組みました。

「まき作り」とは、旧暦5月5日の端午の節句にちなんで男の子の健やかな成長を願う行事です。

当日は約30人の人が集まり俵型に握った三つのもち米をチガヤで包み、結び合わせて作りました。

作ったまきは床の間や床柱に飾り男児が7歳になるまで成長を祈願します。

近年、少子高齢化が進みこの習慣もなく途絶えつつありますが、今回を機に地域の子供達に伝統を理解してもらい世代を超えて伝わることを期待されます。

**奄美市地女連笠利支部
親睦グラウンド・ゴルフ大会!!!**

7月6日（日）あやまる岬観光公園グラウンド・ゴルフ場にて、奄美市地女連笠利支部、第2回親睦グラウンド・ゴルフ大会が開催されました。

30団体145名が参加し珍プレー、好プレーのなか親睦が深められました。

団体の部ではめらーべーず（笠利3区）、個人の部は泉キヌ子さんが優勝に輝きました。

【団体】

- 優勝 めらーべーず
(笠利3区)
- 二位 笠利教育支所
- 三位 地女連笠利支部

【個人】

- 優勝 泉 キヌ子さん
(外金久)



【ホールインワン】

22名



笠利地区 8 月行事予定

日	行事名	開始	終了	場所
8/1(金)	介護予防はつらつ教室(土浜)	14:00		土浜公民館
8/4(月)	介護予防はつらつ教室(中金久)	14:00		中金久学舎
8/5(火)	介護予防はつらつ教室(外金久)	14:00		外金久学舎
	介護予防はつらつ教室(節田)	14:00		節田生活館
8/6(水)	介護予防はつらつ教室(喜瀬3区)	13:30		喜瀬3区集落会コミュニティセンター
8/7(木)	介護予防はつらつ教室(笠利1区)	14:00		笠利保健福祉館
8/12(火)	母子相談「たんぼぼクラブ」	10:00	12:00	ふれ愛の郷:多目的ホール
	介護予防はつらつ教室(佐仁)	13:30		佐仁保健福祉館
	介護予防はつらつ教室(用安)	14:00		用安保健福祉館
8/13(水)	精神ケア「ふれ愛会」	10:00	13:00	ふれ愛の郷:多目的ホール
8/14(木)	介護予防はつらつ教室(和野)	13:30		和野生活館
	介護予防はつらつ教室(崎原)	13:30		崎原公民館
8/18(月)	介護予防はつらつ教室(喜瀬1区)	13:30		喜瀬1区公民館
8/19(火)	介護予防はつらつ教室(宇宿)	14:00		宇宿生活館
8/20(水)	乳幼児健診	12:30	15:30	ふれ愛の郷:多目的ホール
	介護予防はつらつ教室(屋仁)	14:00		屋仁地区振興センター
	介護予防はつらつ教室(手花部)	13:30		手花部保健福祉館
8/21(木)	介護予防はつらつ教室(須野)	13:30		須野生活館
	介護予防はつらつ教室(平)	14:00		平公民館
8/22(金)	介護予防はつらつ教室(里)	14:00		里学舎
	介護予防はつらつ教室(万屋)	13:30		万屋生活館
8/25(月)	介護予防はつらつ教室(用)	14:00		用体験交流館
	介護予防はつらつ教室(喜瀬2区)	14:00		喜瀬2区集会場
8/26(火)	介護予防はつらつ教室(打田原・前肥田)	13:30		打田原集会場
8/27(水)	精神ケア「ふれ愛会」	10:00	13:00	ふれ愛の郷:多目的ホール
	介護予防はつらつ教室(川上)	13:30		川上公民館
	介護予防はつらつ教室(城間)	14:00		城間生活館

奄美空港消火救難訓練を実施

6月27日(金)奄美空港内(エプロン・誘導路・着陸帯及びJAC格納個内)にて、30団体約210名による

- ・現地事故対策本部設置訓練
- ・関係機関相互における連絡通報訓練
- ・消火救難隊の初期対応(緊急配備・救難救助・誘導・搬送・救護)訓練
- ・空港消防及び笠利・龍郷消防分署・奄美市消防団笠利方面隊との合同訓練
- ・大島地区消防組合・航空自衛隊・医療機関との医療救護及び急患搬送訓練が行われました。

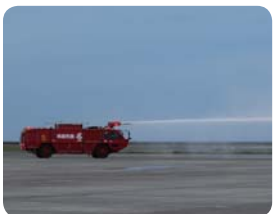

～大島北高から～
No.175

ふるさとの学舎

『ティダ北高』

7月1日(火)赤木名保育所でのボランティア活動「ティダ北高」が行われました。男女合わせて36名が参加し、園内の清掃や保育士補助活動を行いました。園児達をお昼寝から起こしたり、おやつを食べ



【紙芝居で歯磨き指導の様子】

させたり補助活動では、とまどいながらの生徒、または逆に日頃から小さい子供を相手にしているのか、とても慣れた様子で接する生徒と、それぞれが頑張っていました。他にも紙芝居で歯磨き指導を行ったり、園児との交流会ではダンスや島唄を披露したりしました。その後、園児たちも歌と踊りを見せてくれて非常に楽しく



【園児をお昼寝から起こしている様子】

盛り上がりました。

参加者の中には、高校の授業で「保育」を学ぶ生徒や、将来保育士を目指している生徒も多く、日頃の学習の実践の場として、また将来の参考として大変有意義な一日になったようです。

『薬物乱用防止講話』

7月3日(木)夏休みを前に、奄美警察署生活安全刑事課少年係の西元保孝警部補に「少年非行と薬物の乱用による影響について」講話をしていただきました。主に薬物乱用の恐ろしさやスマートフォンを使用する上での危険性について、DVDや西元さんのお話を通じて学びました。暑い日で会場内も息苦しいほどの日でしたが、生徒達は熱心に聞き入っていました。



講演後の感想には「恐ろしさがよく分かった。」「薬物には絶対に近づかないようにしたい」等の言葉が多くみられました。墮落・



転落へのきっかけは、他人事ではなく今の社会では誰の身にも起こりうるものだと自覚し、絶対に引き込まれないようにしなければなりません。

「誰にも起こりうる!? 認知症」

最近テレビにもよく出てくる認知症という言葉…。現在、85歳以上の4人に1人に認知症の症状があると言われていています。認知症は誰にも起こりうる脳の病気で、決して珍しい病気ではありません。

認知症とは

認知症の症状には、脳の細胞が壊れることによる直接起こる中核症状と本人のもとも持っている性格や環境、人間関係などの様々な要因が絡み合って起こる行動・心理症状の2つに分けられます。心理症状には記憶障害、見当識障害（現在の年月や時刻、自分がどこにいるかなど基本的な情報を把握することの障害）、理解・判断力の障害、計画を立てて物事を進める実行機能障害、感情表現の変化などがあります。また、心理・行動症状には、もの盗られ妄想や徘徊といった日常生活の適応が困難になる症状が出てきます。心理・行動症状は周囲の人が疲弊する原因にもなりますが、その行動の裏に隠された思いを見つめ対応していくことで症状が軽減することもあります。

認知症の予防

認知症はいくつかの原因となる疾患があり、その代表的なものが脳血管性認知症とアルツハイマー病です。認知症の約2割を占める脳血管性認知症の予防には、高血圧や高脂血症、肥満などの対策が有効的です。また、認知症の半数を占めるアルツハイマー病でも生活習慣病予防でリスクを減らしたり発症を遅らせることができると考えられています。とくに、楽しく運動することは、脳のアルツハイマー病変を弱めたり、記憶を司る脳の働きを高めることが示されています。認知症の発症を完全に防ぐことは困難ですが、生活習慣（運動や食事）に気を配ることで、発症や進行を遅らせることが期待されています。

認知症ではないかなと気になった時には

認知症を治す薬はありませんが、進行を遅らせる薬はあります。気になることがあれば一人で悩まずに主治医や物忘れ外来等の専門機関へ早めの相談をおすすめします。

右の「認知症」早期発見のめやすも参考にしてください。

地域での支え合い

認知症であっても喜びや楽しさ、悲しみといった感情はいつまでも残っていて、誰よりも不安になって苦しんでいるのは認知症の方ご本人です。しかし、周囲

の人が正しく病気を理解し、適切にサポートをすることで地域の中でも穏やかに暮らしていくことができます。どんな病気を持っていても

地域で「その人らしさ」を守りながら生活ができるように、日ごろからの地域の支え合いの輪を広げていきませんか。

【お問い合わせ先】

奄美市高齢者福祉課

tel 52-1111（内線1696）



今月の保健師さん



上田 真紀子さん

家族がつくった「認知症」早期発見のめやす

もの忘れがひどい

- 1. 今切ったばかりなのに、電話の相手の名前を忘れる
- 2. 同じことを何度も言う・問う・する
- 3. しまい忘れ置き忘れが増え、いつも探し物をしている
- 4. 財布・通帳・衣類などを盗まれたと人を疑う

判断・理解力が衰える

- 5. 料理・片付け・計算・運転などのミスが多くなった
- 6. 新しいことが覚えられない
- 7. 話のつじつまが合わない
- 8. テレビ番組の内容が理解できなくなった

時間・場所がわからない

- 9. 約束の日時や場所を間違えるようになった
- 10. 慣れた道でも迷うことがある

人柄が変わる

- 11. 些細なことで怒りっぽくなった
- 12. 周りへの気づかいがなくなり頑固になった
- 13. 自分の失敗を人のせいにする
- 14. 「このごろ様子がおかしい」と周囲から言われた

不安感が強い

- 15. ひとりになると怖がったり寂しがったりする
- 16. 外出時、持ち物を何度も確かめる
- 17. 「頭が変になった」と本人が訴える

意欲がなくなる

- 18. 下着を変えず、身だしなみを構わなくなった
- 19. 趣味や好きなテレビ番組に興味を示さなくなった
- 20. ふさぎ込んで何をするのも億劫がいやがる

日常の暮らしの中で、認知症ではないかと思われる言動を、「家族の会」の会員の経験からまとめたものです。医学的な診断基準ではありませんが、暮らしの中での目安として参考にしてください。

いくつか思い合えることがあれば、一応専門家に相談してみる方がいいでしょう。

出典／公益社団法人認知症の人と家族の会作成

複合検診は 9月7日まで！！



受け忘れて
いませんか？

平成26年度 奄美市『複合検診・ミニ人間ドック』日程

検診の種類・対象	検診日	会場	受付時間		
特定健診① (長寿健診②・健康診査③) ① 40～74歳の国保加入者 ② 後期高齢者医療保険加入者 ③ 40歳以上の生活保護受給者 上記以外の方は各医療保険者へご確認ください。 肝炎ウイルス検査 40歳以上…過去に奄美市の肝炎検査を受けたことのない方 前立腺がん検診 50歳以上男性 胃がん検診 40歳以上 肺がん検診 40歳以上 大腸がん検診 40歳以上 腹部超音波検診 40歳以上  ©Amami City	8月4日	月	(名瀬) 大熊公民館	8:00～9:30	
	8月5日	火			
	8月6日	水			
	8月7日	木			
	8月	8月17日	日	(名瀬) 奄美文化センター	①7:00～8:00 (40～50代のみ) ②8:00～9:30 (どなたでもOK)
		8月18日	月	(名瀬) 奄美文化センター	8:00～9:30
		8月19日	火		
		8月20日	水	(名瀬) 奄美市保健センター	
		8月21日	木	(名瀬) 愛の浜園	
		8月22日	金	(名瀬) 奄美市名瀬農村環境改善センター(営農センター)	
		8月23日	土	(名瀬) 奄美文化センター	
		8月24日	日		
		8月25日	月	(名瀬) 奄美小学校	
		8月26日	火		
		8月27日	水		
		8月28日	木	(住用) 奄美体験交流館	
		8月29日	金		
		8月30日	土		
8月31日	日	(名瀬) 奄美市保健センター			
9月	9月1日	月	(名瀬) 奄美文化センター	8:00～9:30	
	9月2日	火			
	9月3日	水	(名瀬) 奄美市保健センター		
	9月4日	木			
	9月5日	金			
	9月6日	土	(住用) 奄美体験交流館		
	9月7日	日			

※対象者へは、受診票を郵送します。半日でいろいろな検診を受診することができます。

※料金やくわしい内容は、郵送された受診票やチラシをご確認ください。

※お住まいの地区にかかわらず、どの会場でも受診することができます。(笠利地区で7月に受け忘れた方も受診できます。)

☎【お問い合わせ先】(名瀬)健康増進課 52-1111 (住用)市民福祉課 69-2111 (笠利)いきいき健康課 63-2299

～国保年金課からのお知らせ～

特定健診を受けるといっぱい、いいことがある♪

特定健診が始まっています。40歳～74歳の国民健康保険加入のみなさん、特定健診を受けましょう！

特定健診は、見た目では分からない、あなたのからだの健康状態がわかります。そして、生活習慣病を防ぐ方法がわかります。さらに、集団健診をうけると右記のとおり“お得な気分”が味わえます。

さあ！誘い合って健診を受けに行きましょう！！

※抽選対象は集団健診受診者のみ

抽選は平成26年度末頃に行い、検診日・健診番号で決定します。抽選模様は、後日奄美市だよりでお知らせする予定です。

【お問い合わせ先】

国保年金課 ☎ 52-1111 (内線 1174)

ふたつのお得

★ 抽選・クーポン券 ★

その① 抽選で60人に当たる！

その② 全員がもらえる！(集団健診のみ)

©Amami City

お楽しみ券 (5000円商品券)

運動施設で利用できる 無料・格安クーポン券

お知らせのページ

お問い合わせはそれぞれの「問い合わせ先」にお願いいたします。



©Amami City

奄美高校絵画教室「奄美の顔を描く」講座 受講生募集

【お問い合わせ・申込先】

鹿児島県立奄美高等学校

美術 井上 伸久

〒894-8567

奄美市名瀬古田町1-1

TEL 0997-52-6121

FAX 0997-52-6122

奄美高校では、日曜日午後には「奄美の顔を描く」講座を開講いたします。鏡を見て自画像を描いていただき、オリジナルの額縁を作り県民交流センターに展示後奄美図書館にも展示する予定です。

日時：平成26年10月5日・19日・26日・11月2日・9日・16日・23日、30日（全て日曜日）

の全8回（24時間）

時間：13時～16時（3時間）

場所：奄美高等学校（美術室）

講座名：「奄美の顔を描く」講座

対象者：通える方はどなたでも

募集定員：30人

参加料：無料（材料等の実費は必要）

画材はお持ちの物で結構ですが、油彩を始めたい方は前もって担当の井上にご相談ください。

応募方法：Fax（52-6122）に

(1)お名前 (2)住所・郵便番号 (3)電話・Fax・携帯番号 (4)年齢 (5)講座応募の旨を書き、お送りください。

(右記内容を電話で連絡して頂いても結構です。)

応募締切：9月19日（金）

「奄美若者サポートステーション」をご利用ください（厚生労働省直認事業）

【お問い合わせ先】

奄美若者サポートステーション

〒894-0036 奄美市名瀬長浜町23-25

NPO法人奄美青少年支援センター

「ゆずり葉の郷」内2階

TEL: 0997-57-0770 (FAX兼用)

Mail: amami-saposute@polka.ocn.ne.jp

URL: http://amami-saposute.sakura.ne.jp/

開所時間：月曜日～金曜日

午前9時～午後6時

※土日・祝祭日・年末年始は休み

「奄美若者サポートステーション」とは、「働きたいけど何から始めたらいいのかわからない」「人と関わるのが苦手な社会に出るのが不安」など、働くことや自立についてさまざま

な悩みを抱える方に対して、就業的自立を目指した支援を行い、就職に向けての第一歩をお手伝いします。

対象：15歳から39歳までの仕事に就いていない若者とそのご家族

支援内容：

家族

○相談（面談・電話・メール）

これまでの経験や興味のあること、得意なこと、要望等を伺い整理しながら、今後どういう方向で進んでいくか、自立に向けてのステップを一緒に考えていきます。

※キャリアコンサルタントの資格を持った相談員による専門的な個別面談も行っています。（要予約）

○職場見学・職場体験

さまざまな企業・施設への見学、農作業体験、ボランティア活動、セミナーの実施等、多種多様な活動を通して働くことを身近にし、社会や人と関わることで自身自身の能力を向上させ、働くことへの意欲を高め、就職に向けた心構えや技能を身に付けます。

○家族へのサポート

ご本人様の就労や社会的自立についての個別面談を行います。また要望があれば、自宅への訪問を行いより身近な支援を行うことも可能です。



まずは気軽にご連絡ください。ご相談は無料です。なお、個人情報厳守しますのでご安心ください。

あなたも奄美振興会館（奄美文化センター）の運営に関わってみませんか

【応募先】

奄美市教育委員会 生涯学習課

〒894-8555 奄美市名瀬幸町19-21

TEL: 52-1111 (内線1725, 1726)

FAX: 53-9501

Mail: kyoisg@city.amami.lg.jp

奄美市では、奄美振興会館（奄美文化センター）の円滑な運営を図るため、下記のとおり奄美振興会館運営委員の公募を行います。

1. 内容 円滑な運営を図るために、お考えやご意見をいただく。

2. 定数 4名

3. 任期 2年

*報酬はありません。対象者は奄美市民に限ります。

ご希望の方は、官製はがき又はメールにより、住所・氏名・年齢・職業・電話番号をご記入のうえ8月29日（金）までにお申し込み（必着）ください。

なお、応募者が定数を越えた場合には、抽選により決定いたします。

「鹿児島県出身沖縄戦没者追悼式」参列遺族の募集

【お問い合わせ先】

奄美市名瀬総合支所福祉政策課

TEL: 52-1111 (内線1624, 1625)

・県庁社会福祉課

TEL: 099-286-2830

鹿児島県出身沖縄戦没者追悼式への参列を希望される遺族の方を募集します。

期日：平成26年11月11日（火）

※前日からの団体行動になります。

場所：鹿児島県霊園（沖縄県糸満市平和祈念公園内（摩文仁の丘））

対象者：沖縄及び沖縄近海での戦没で戦没した方の配偶者及び三親等内の遺族

申込期間：平成26年8月1日（金）～8月29日（金）

募集人員：9人（※申し込み多数の場合は、選考となります。）

申込先：奄美市福祉政策課社会福祉係

平成26年度 奄美市戦没者慰霊祭のお知らせ

【お問い合わせ先】

名瀬総合支所福祉政策課社会福祉係

TEL: 52-1111 (内線1624, 1625)

住所総合支所市民福祉課福祉係

TEL: 69-2111 (内線2321)

笠利総合支所いきいき健康課介護福祉係

TEL: 63-1111 (内線3122)

平成26年度奄美市戦没者慰霊祭を次のとおり挙行いたします。ご遺族及び市民の皆様のご臨席をお願いいたします。

平成26年8月号

奄美市だより

20

【名瀬】日時：平成26年8月15日（金）11時30分～12時30分
場所：奄美市名瀬公民館

【住居】日時：平成26年8月15日（金）9時30分～10時30分
場所：奄美市住用公民館

【笠利】日時：平成26年10月16日（木）9時30分～10時30分
場所：太陽が丘運動公園
招魂碑前広場

【お問い合わせ先】
奄美市役所農林振興課
TEL 52・1111（内線1409） 永田
住用総合支所産業建設課
TEL 69・2111（内線2403） 原
笠利総合支所地域農政課
TEL 63・1111（内線3081） 中村

・名瀬地区（あまみ農協名瀬支所）
・住用地区（あまみ農協住用支所）
・笠利地区（あまみ農協笠利支所）
回収時間：午前9時～午後4時
回収費用：20円/kg（農家負担）
委任状に印鑑押印がありますので、**印鑑を持参**してください。
※野焼・不法投棄は法律で禁止されています。

大島本島地域農業用廃プラスチック類適正処理推進協議会

5. 業務期間
平成26年9月15日から平成26年10月31日まで

6. 契約金額の上限
1,593,000円（消費税及び地方消費税を含む）とする

7. 仕様書の縦覧（交付）について
（1）日時
平成26年8月4日（月）から平成26年8月15日（金）
（開庁日で8時30分から17時15分までの間）
（2）場所
奄美市名瀬総合支所環境対策課

【お問い合わせ先】
奄美市環境対策課環境保全係
TEL 0997・52・1111
（内線1243・1244）

（1）任意団体又は個人事業主
（以下「法人等」という。）及び奄美市に居住する個人（以下「個人」という。）であること。
（2）奄美市税、消費税、地方消費税等の滞納がないこと。
（3）奄美市の委託業務等の入札参加資格を有すること。

4. 参加申し込み期間
平成26年8月22日（金）までに提案書を提出し、申し込んでください。なお、提案書様式は仕様書にて指定します。

平成26年度奄美市学力向上フォーラム 開催のお知らせ

【お問い合わせ先】
奄美市教育委員会立学校教育課
TEL 0997・52・1128（直通）

奄美市の子どもの学力について考える「学力向上フォーラム」を次のとおり開催します。子どもたちの学力に関心をおもちの方は、お気軽に御参加ください。
日時：平成26年8月22日（金）13時30分～16時
場所：奄美振興会館（奄美文化センター）大ホール
対象：教職員 一般市民
内容：（1）市内小・中学校の実践発表
（2）講演 「子どもたちのために今できること」学校として、家庭として」
講師：鹿児島市立玉江小学校 校長 脇 正一氏

【お問い合わせ先】
奄美市総務課危機管理室
TEL 0997・52・1111（内線1316）

1. 目的
近年、地震・津波・風水害・竜巻等の自然災害が全国各地で発生しており、全国的に「防災・減災」に対する意識が高まってきています。
そこで、本年度の奄美市防災訓練では津波、洪水・土砂災害を想定し、情報の伝達や住民の避難が迅速かつ適正に実施することで被害を軽減することを目的としています。

2. 実施日時：平成26年8月31日（日）9時～12時
3. 訓練対象地区
奄美市全域（参加地域）
4. 想定する災害（予定）
・奄美大島太平洋側沖で発生した津波
・がけ崩れ等による土砂災害
5. 訓練内容
①情報の収集・伝達
・防災行政無線による放送
・緊急速報メール及びインターネット等による警報及び避難勧告等の情報伝達を実施。
②高台（一時避難場所）への一時避難
・大津波警報を受けて高台（一時避難場所）への避難、災害時要援護者等の避難支援及び避難誘導を実施。
③避難所の開設
・避難所を開設し、避難者が高台（一時避難場所）等から移動後、安否確認や課題検討会、炊き出し（一部）等を実施。
④陸上交通途絶地区の支援及び緊急搬送訓練（予定）
・海上保安部、消防及び漁業組合と連携し、陸上交通が途絶した地域の海路による搬送を実施。





アヤビキ日記

「大水槽大掃除！」

奄美海洋展示館 Tel 55-6000



先日、奄美海洋展示館エントランスホール内に設置している大水槽の大掃除をしました。

この大掃除は、年2回、6月と12月に行いますが、6月の大掃除は観光シーズンと夏休みを控えており、時期的にも水槽内の藻などが繁殖しやすいため、掃除にも力が入ります。

展示館の目玉となるこの大水槽、大きさは高さ5m、幅5m、奥行き10m、容量150トンの大型水槽です。通常、家庭用の大型水槽で100リットル程度ですので、単純に15000倍の大きさとなります。そのため、海洋展示館スタッフ総出での大仕事となります。



【清掃前】

まず、清掃を行う前に、飼育展示している魚介類を取り出す作業となります。ウミガメ(6頭)を取り出した後、海水を深さ30センチぐらいのところまで抜きます。その後、魚介類(30種類



【清掃後】

60匹)を取りだし、海水をすべて抜きます。生き物がすべて取り出されたのを確認した後、清掃作業開始です。

最初に人工サンゴを取り出し、滅菌、漂白作業を3時間ほどかけて行います。その後、真水で汚れを洗い流し、人工サンゴなどを水槽内に戻します。

それから、海水の給水開始となりますが、容量が大きいため満水まで27時間程度かかります。給水完了後、魚介類を水槽に戻し、全ての清掃作業が終了となります。清掃作業は給水時間まで含めると2日間かかるため、お客様には「迷惑をお掛けしましたが、きれいになった大水槽で泳ぐ海ガメや魚を観ると、きつご満足頂けると幸いです。

また、この夏新たに魚介類を追加する予定です。楽しみにしてください。

～何がいるかな?奄美の川の生き物たち～

世界自然遺産登録を目指す奄美市において、身近な川に生息する珍しい生き物や、外来種等を観察し、地域の自然環境を考える観察会を下記のとおり開催いたします。



- ◆希少生物観察会・・・平成26年8月16日(土)
10:00～12:00 小宿大川(集合場所:小宿中央公園)
14:00～16:00 浦上川、仲勝川、有屋川(集合場所:輪内公園)
 - ◆街なか水生生物観察会・・・平成26年8月17日(日)
10:00～12:00 新川(集合場所:石橋公園)
- なお、観察会当日は、駐車場の用意はしてありませんのでご了承ください。

◆奄美の水生生物多様性シンポジウム
調査結果報告や研究者による基調講演、パネルディスカッションを実施し、奄美の水生生態系について考える。
日時:平成26年8月17日(日) 14:00～17:00
場所:奄美博物館3階企画展示室

お子さまとご一緒に多くの方々のご参加をお待ちしております。(事前の申込みは必要ありません。)
※この事業は「全国モーターボート競走施行者協議会」からの拠出金を受けて実施するものです。
詳細・不明な点につきましては、下記までお問い合わせください。

【お問い合わせ先】

奄美市役所 環境対策課
世界自然遺産推進室
電話52-1111(内線1241)



*****奄美少年自然の家事業案内*****

《～スターウォッチング「ペルセウス座流星群」～》

日時:平成26年8月13日(水) 20:00～21:00
参加対象:幼児から一般(どなたでも参加できます。)
内容:天体の話(ペルセウス座流星群や夏の星座について)
天体観察(ペルセウス座流星群や夏の星座を観察します。)
※事前の申込みは必要ありません。

《～チャレンジキャンプ夏～》

期日:平成26年8月23日(土)～25(月)
参加対象:小学校4年生から高校3年生
(高校生はボランティアスタッフとして)
定員:64人(申込多数の場合、抽選により決定)
内容:テント泊、野外炊さん、キャンプファイヤー、海浜活動、クラフト活動など
※参加料及び準備するもの、申込期間については、開催案内やホームページで確認してください。

問い合わせ先: 県立奄美少年自然の家

Tel 53-1032 Fax 53-1033

詳しくは、県立奄美少年自然の家ホームページを御覧ください。

MBCのデータ放送で 奄美市からのお知らせがご覧になれます。



チャンネルをMBC(1チャンネル)に合わせてリモコンのdボタンを押してください。

※dボタンの位置はお使いのテレビのリモコンによって異なります。

★すきすき紬デー企画★

夏休み 泥染め体験教室



本場奄美大島紬の特徴である泥染めの技を体験しよう！
世界にひとつの自分だけのオリジナル泥染めTシャツ
を作ろう！

【日時】平成26年8月15日（金）12:30～17:00

【場所】奄美市名瀬泥染公園

【定員】20名 ※要申込

【内容】12:30 奄美市役所前出発（バスで送迎）

13:00～13:30 説明

13:30～17:00 泥染め体験

【道具】帽子、飲み物（熱中症予防）、サンダルなど（ぬ
れてもよいもの）、タオル、きがえ（泥田に入ります）、
ビニールぶくろ

【体験料】2,000円（材料費込み）

【その他】小学生は保護者同伴で参加してください。

泥田に入ります。汚れたり染まったりしても構
わない服で参加してください。

【お問い合わせ・申し込み先】

奄美大島観光物産協会（事務局：奄美市紬観光課）

TEL：0997-52-1111（内線1437）

紬ミニ講座

成人式向け紬と小物のコーディネート術

目にはするけれど、紬のことがよく分からない・
ちょっと勉強してみたい…そんなあなたへ！実際に反
物を見て触って知って、本場奄美大島紬に関する簡
単な知識を学びませんか？

また、今回は、特別に成人式向け大島紬と小物の
コーディネート術についても学べます！

【日時】平成26年8月16日（土）10:00～11:30

【場所】本場奄美大島紬会館6階

（本場奄美大島紬販売協同組合）

【内容】10:00～ 講義

10:40～ 大島紬と小物のコーディネート術

11:20～ アンケート

【参加料】無料

【お問い合わせ・申し込み先】

奄美大島観光物産協会（事務局：奄美市紬観光課）

TEL：0997-52-1111（内線1437）

本場奄美大島紬アカデミー 初級者クラス

「本場奄美大島紬」に親しむため本場奄美大島紬の
布地を利用した小物づくり教室開講します。

日時：平成26年8月15日（金）9:00～12:00

場所：本場奄美大島紬会館7階

製作物：きんちやく袋

受講料：一作品1,000円

定員：10名 ※要申込・初めて受講される方に限る

【お問い合わせ・申し込み先】

奄美大島観光物産協会（事務局：奄美市紬観光課）

TEL：0997-52-1111（内線1437）

奄美市立幼稚園 平成27年度園児募集 【名瀬地区】

奄美市教育委員会では、平成
27年度の市立幼稚園の園児を募
集します。

《募集期間》

平成26年9月1日（月）から平成26年9月12日（金）
までの平日（受付時間は午後3時から午後5時まで）

《募集受付場所》右記の幼稚園

《持ってくるもの》印鑑

《園児資格》

- ・5歳児（1年保育）…… 平成21年4月2日から平成22
年4月1日までに生まれた者で、奄美市に住所を有する者
- ・4歳児（2年保育）…… 平成22年4月2日から平成
23年4月1日までに生まれた者で、奄美市に住所を有す
る者

《募集定員》右記表のとおり



幼稚園名	住所	電話番号	定員	募集予定人数
名瀬幼稚園	名瀬幸町 25番16号	52-0679	105人	60人
朝日小学校 附属幼稚園	名瀬朝日町 31番地5	53-2370	105人	85人
小宿小学校 附属幼稚園	名瀬平松町 397番地	54-0009	70人	30人

*定員は、4歳児・5歳児の合計

*入園について5歳児を優先とし、4歳児については、定
員から5歳児入園児数を差し引いた数で先着順とします。

《入園料》1人につき6,000円

《保育料》1人につき月額6,100円

《スクールバス》名瀬幼稚園のみ運行しています。

(1) 1人につき月額1,500円

(2) 運行区域は名瀬小学校・奄美小学校・伊津部小学校校区

《その他》笠利地区の幼稚園児募集については、今後案内
予定です。

【お問い合わせ先】

奄美市教育委員会 学校教育課 ☎ 52-1128（直通）

夏休み！ 子ども映画会

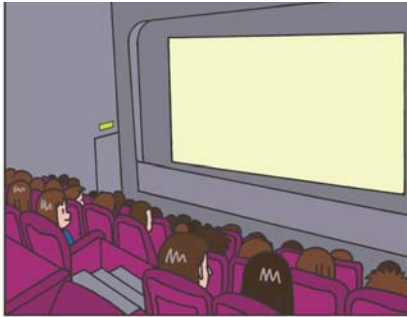

場所：奄美市名瀬公民館ホール
時間：午後2時～
入場無料！！

- 「バンビ」……7月31日(木)
- 「ピノキオ」……8月7日(木)
- 「不思議の国のアリス」
……8月21日(木)
- 「ダンボ」……8月28日(木)

※ 都合により、内容に変更がある場合がございます。

問合せ：奄美市名瀬公民館
Tel 52-1816

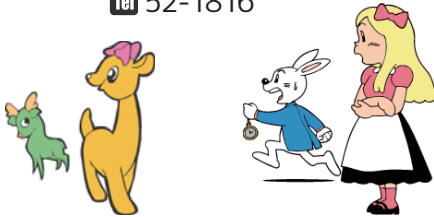

<リサイクル情報>

連絡先：市民協働推進課
☎52-1111 (内線1716)

◎譲りますコーナー(新規登録と前回までの登録) H26年7月10日現在

新規登録	品名()内は数量	規格	希望価格
65	かき氷機	ナショナル 業務・家庭用	3,000円
64	もちつき機	ナショナル	5,000円
63	アップライトピアノ	ヤマハ 150cm×70cm×128cm	応談

※前回までの登録品・電子レンジ・電気ポット(53)・ハブ取りセット(54) パーツ付き組み立てマガジン(56)・電話加入権(58) 変速10段式自転車(59)
※品物は、市役所には有りません。登録者と直接交渉になります。

◎求めますコーナー

卓球台・電子ピアノ・子供用自転車(補助輪付)・バイク(50～400cc)・ソファー(足付)



奄美法律相談センター 無料法律相談

8～9月相談日のお知らせ(派遣相談) ※必ず電話予約が必要です。

- ・8/7(木) 清水 沙知 弁護士(午後1時～4時半)
 - ・8/21(木) 鈴木 穂人 弁護士(午前9時半～11時半)
 - ・8/28(木) 山口 大観 弁護士(午前11時～12時,午後1時～3時半)
 - ・9/11(木) 大倉 克大 弁護士(午後1時～4時半)
 - ・9/18(木) 正込 健一朗 弁護士(午前9時半～11時半)
 - ・9/25(木) 本木 順也 弁護士(午前11時～12時,午後1時～3時半)
- 多くの方にご利用していただきたいので、原則ひとり年1回とさせていただきます。



【お問い合わせ・予約先】 市民協働推進課 市民生活係
☎ 電話：52-1111 (内線1715)

***** 国民健康保険からのお知らせ *****

8月は限度額適用・標準負担額減額認定証と 高齢受給者証の切り替え時期です。

1. 限度額適用・標準負担額減額認定証(平成26年8月1日～)が必要な方は、保険証と印鑑(認め可)をご持参の上申請してください。

※平成26年度の非課税世帯で長期入院をされている方は、食事代の減免申請ができます。申請より過去1年間に、90日以上入院していたことのある証明書、もしくは病院へお支払いしている領収書等の持参の上、窓口にご相談ください。

※申請の際には、平成26年度の申告をされている方は、更新ができますのであらかじめご了承ください。

2. 国民健康保険の高齢受給者証(対象者：70歳になられている方)

平成26年8月1日～平成27年3月31日までの受給者証を7月末に郵送します。

【お問い合わせ先】

奄美市 国保年金課

☎52-1111 (内線1147～1148)



七月詠

(新南風俳句会)

朝風に立神巖の確と座す

潮さいの調べも夕の風に添ふ

へちま咲く自由気ままに蔓伸ばし

(「狩」奄美俳句会)

砂浜に波打ちよせて雲の峯

滝しぶき浴びて心癒さるる

水神や烏柄杓の群れ咲きし



福山 勇人

中原 典子

中吉 頼子

益岡 利子

鳥袋 京子

金井 百合子

名瀬公民館 新着図書案内

【名瀬公民館】

- * 『ライアー』 / 大沢 在昌
- * 『トムは真夜中の庭で』 / フィリバ・ピアス



・・・ほか

【金久分館】

- * 『かわいいキャラクター折り紙あそび』 / いしばしなおこ
- * 『だーれだだだだ!』 / 木村 裕一

・・・ほか

【四谷分館】

- * 『アナと雪の女王』 / ウォルト・ディズニー
- * 『語りつぐ者』 / パトリシア・ライリー・ギフ

・・・ほか

【伊津部分館】

- * 『1日10分 伝統のデトックス法で奇跡の美肌 黄金のアーユルヴェーダ』
- * 『泣いちゃいそうだよ シリーズ』 / 小林 深雪

・・・ほか

【移動図書館車】

- * 『あいうえおばけだぞ』 / 五味 太郎
- * 『とんとんとんだれかな』 / ミカエラ・モーガン

・・・ほか

“第60回青少年読書感想文コンクール課題図書・小学生の部”
12冊、全館にご用意しています。
夏休み、ステキな読書を・・・。

公民館 de MOVIE! ～世界名作劇場～



場所：奄美市名瀬公民館ホール
午後7時～

《8月の上映作品》

- 「十二哩の暗礁の下に」
.....8月9日(土)
- 「望郷」.....8月30日(土)

お問い合わせ先：
奄美市名瀬公民館 Tel 52-1816

奄美文化センター（奄美振興会館）催物のご案内

日	行事名	開始時刻	料金等	主催
8/3(日)	笑顔でつながるルート58 みんなのMAEMUKI駅伝 in奄美まつり	開場10:00 開演11:00	無料	鹿児島テレビ放送(KTS) (099-258-1111)
8/10(日)	ぬ〜でん市(一万人広場)	9:00～ 12:00	出店料 500円	わきゃ島リユース (53-8121:田畑)
8/16(土)	奄美大島地域発信型映画の 凱旋公演 及び吉本興業お笑いライブ	①開演11:30 ②開演15:00	一般1,500円 学生1,000円	プロジェクト実行委員会 (53-2589)
8/17(日)	フリーマーケット (一万人広場)	9:00～ 15:00	出店料 個人 500円 団体 2,000円	名瀬フリーマーケット 市民の会 (090-3662-0110:西)
8/22(金)	平成26年度 奄美市学力向上フォーラム	受付13:00 開会13:30	関係者	奄美市教育委員会 学校教育課 (52-1111 内線1729)
8/28(木)	平成26年度 建設業経営者研修会	受付12:00 開会14:00	関係者	鹿児島県建設業協会 奄美支部(52-0846)

※主催者の都合により、開演時間・入場方法等が変更になることがあります。

お問い合わせは、それぞれの主催者へお願いいたします。

〒894-0036 鹿児島県奄美市名瀬長浜町5 1 7 番地 奄美振興会館 TEL:54-1211 FAX:52-6852

鹿児島県奄美パーク イベントのご案内

日	行事名	開始	終了	入場料
8/2(土)	しまうたミニライブ	13:30	14:00	無料
8/3(日)	しまうたミニライブ	13:30	14:00	無料
	名瀬美術協会・AJAC交流展 ～8月31日(日)16時まで	9:00	19:00	無料
	フロアトーク	14:30		無料
8/9(土)	サマーコンサート	13:30	16:00	無料
8/10(日)	しまうたミニライブ	13:30	14:00	無料
8/16(土)	しまうたミニライブ	13:30	14:00	無料
8/17(日)	しまうたミニライブ	13:30	14:00	無料
	夏休み親子「泥染体験」 ※要事前申込	10:00 13:30	12:00 15:30	無料
8/23(土)	しまうたミニライブ	13:30	14:00	無料
	夏休み親子手作り教室 ※要事前申込	13:30	15:00	無料
8/24(日)	奄美パーク夏まつり～シマジマ(喜界・与論)だより～	13:30	15:30	無料
8/30(土)	しまうたミニライブ	13:30	14:00	無料
8/31(日)	しまうたミニライブ	13:30	14:00	無料

※お問い合わせ 奄美パーク・奄美の郷 TEL:55-2333 田中一村記念美術館 TEL:55-2635

※都合により日程や時間が変更になることがあります。

※開園時間は、9:00～19:00です(7月・8月以外は9:00～18:00)。

※8月の休園日はありません。

健診日程 名瀬地区 52-1111

日	行事名	受付開始	受付終了	備考(対象者など)
8/12(火)	4か月児健診	13:00	13:15	平成26年4月生
8/12(火)	7か月児相談	9:30	9:45	平成25年12/16～平成26年1/15生
8/22(金)	1.6歳児健診	13:00	13:15	平成25年2月生
8/21(木)	3歳児健診	13:00	13:15	平成23年3月生
8/27(水)	母子健康相談	9:30	11:00	

※上記の健診場所は奄美市保健センターです。

※笠利地区・住用地区については、各地区のページをご覧ください。

AiAiひろばイベント予定表 52-1778

日	行事名	時間	料金	主催
8/2(土)	AiAiフリーマーケット	9時～13時	出店料 500円	柿まちづくり奄美(69-3432) 先着10組様出店料無料
8/4(月)	第9回「住みよい環境を守る」 ポスター展(8/13(水)12時まで)	8/4:13時～ 8/5:9時～	無料	奄美市環境対策課 (52-1111 内線1243)
8/7(木)	三幸学園 「出張オープンキャンパス in 奄美」	14時～16時 受付:13時45分	無料	三幸学園 福岡入学相談室 (092-432-7511)
8/16(土)	第13回商店街夏まつり	14時～	無料	奄美市通り会連合会 (52-6111)
8/23(土)	男女共同参画フォーラム	13時～ 16時10分	無料	奄美市市民協働推進課 市民協働係(52-1111 内線1737)
8/30(土)	名瀬在住今里会 八月踊り	19時～	無料	名瀬在住今里会 (080-1719-8994 森山)

※都合により日程や時間が変更になることがあります。AiAiひろば TEL:52-1778

市長の主な動き

朝山奄美市長の過去1ヵ月における主な動静を紹介するコーナーです。



成田-奄美路線PRのため、小泉一成成田市長を表敬訪問

月日	動き	場所
6/16(月)	定例部課長会議 民生委員・児童委員に対する厚生労働大臣表彰伝達式	3階会議室 応接室
6/17(火)	議会本会議 鹿児島女子短期大学との包括連携協定締結式	本会議場 応接室
6/18(水)	議会本会議 全国市区選挙管理委員会表彰伝達式	本会議場 応接室
6/19(木)	議会本会議	本会議場
6/20(金)	議会本会議	本会議場
6/22(日)	第41回消防協会大島支部操法大会	古仁屋漁港
6/23(月)	定例部課長会議 議会本会議	3階会議室 本会議場
6/24(火)	「平成26年度九州各市監査委員会表彰」伝達式 奄美地区建築業災害防止対策協議会	応接室 奄美市
6/25(水)	「社会を明るくする運動」法務大臣・鹿児島県知事からの伝達式 奄美市社交飲食業組合平成26年度通常総会・懇親会 第68回県体・第55回大島地区大会奄美市選手団結団式	応接室 奄美市 奄美市
6/27(金)	産業活性化推進協議会総会 開発公社理事会 平成26年度奄美警察署管内沿岸防犯連絡協議会総会・懇親会	4階会議所 奄美文化センター 奄美市
6/30(月)	成田市長表敬訪問 奄美観光キャンペーン	成田市 成田市
7/1(火)	パニアラエア 成田-奄美新路線就航セレモニー 「成田-奄美路線」新規就航歓迎レセプション	成田国際空港 奄美市
7/2(水)	奄美市さとうきび振興対策協議会総会	笠利総合支所
7/3(木)	議会最終本会議 全国市議会議長会10年特別表彰及び全国市議会議長会評議員感謝状受賞祝賀会	本会議場 奄美市
7/5(土)	叙勲祝賀会 海上自衛隊第22航空群司令来島に伴う歓迎懇親会	奄美市 奄美市
7/7(月)	定例部課長会議	3階会議室
7/8(火)	臨時幹部会(台風対策会議)	3階会議室
7/9(水)	災害対策本部	3階会議室
7/12(土)	第59回名瀬在住笠利連合郷友会総会・懇親会	奄美市
7/13(日)	第68回県体・第55回大島地区大会激励訪問	奄美大島
7/14(月)	監査委員辞令交付式 世界自然遺産登録推進寄付金贈呈 大島地区消防組合議会臨時会 生活と環境を守るポスター作品展・表彰式	応接室 応接室 6階第2委員会室 奄美市

◎お便り紹介◎



■奄美市だより100号おめでとう!!
(61歳男性)

■安心・安全な町作りの為、自転車での快走を強く願っています。

旧名瀬市はエコ通勤で自転車が活躍です。それだけに中高生の並走、トンネル内の右歩道走は絶対に止めてほしいです。(62歳女性)

■奄美に来て6年、今年も奄美まつりの季節がやってきて、今から楽しみです。パニアラエアでたくさんの方が来てくれるといいですね。(31歳女性)

■最近、市街地でのハブ出没を見聞きします。ハブに罪はないのですが、子どもたちをはじめ咬傷事故がなければいいのですが…気になります。(40歳女性)

■奄美市だよりはいつもすみからすみまで読ませてもらってます!!いつも妻にわがままばかりです。二人で「旅」をしたいのですが、多忙の日々。(53歳男性)

■我が家にもどうとうエアコンが来ました!でも貧乏性なのでまだ使っていません。(29歳女性)



毎日暑いですね。こんなときは、お酒を飲んでのりきりたいです。

(ペンネーム：せえぞれ さん)

たかさんのお便りありがとうございました。



コクトくん

寄附

次のみなさまから社会福祉協議会へご寄附をいただきましたので、芳名を記載いたします。

- 香典返し【名瀬】
 - 宇崎 ツカ子様 (柳) 亡夫 宇崎 良三様
 - 川畑 清朗様 (朝仁新) 亡妻 川畑 りつ子様
 - 仲川 富美子様 (小浜) 亡夫 仲川 尚文様
 - 宮田 フクエ様 (朝仁新) 亡夫 宮田 賢種様
 - 保坂 賢龍様 (浦上) 亡妻 保坂 乃恵子様
- 香典返し【笠利】
 - 藤岡 まき子様 (須野) 亡父 平田 哲章様
 - 坂元 美枝子様 (万屋) 亡母 川畑 ヲサエ様
- 香典返し【住用】
 - 市田 キヌ子様 (山間) 亡夫 市田 岩基智様
- 一般寄附【名瀬】
 - だつこちゃん様 ていだつこ様
 - 岡村政子シスター美容室様 朝野悦子パイン美容室様
 - 辰島智恵子フロンド美容室様 島袋敏子ヨシノ美容室様

※広報クイズの抽選で当選された方全員へ、さらにコクトくんのオリジナルシールをプレゼントします。

応募方法につきましては、広報クイズのコーナーをご覧ください。

ウミガメ観察は赤いライトで! @ Amami_City

ウミガメを観察するときは赤いライトを使ってほしいのだ

黒

どうして赤いライトじゃなきゃダメなの?

ウミガメは音や光に敏感だから、白い光は嫌がるのだ
でも赤い光には鈍感だからだいじょうぶなのだ

そういえばテレビで、寝るときの間接照明も赤い光がいいといっていたのだ

えっ、そうなの!?
ほんまでっか!?

メラトニンの分泌を抑制しないとか
なんとか...

試してみたけどやっぱりおちつかない...

緊急事態!?

戸籍の窓

お誕生おめでとう

※保護者の承諾を得た方のみ掲載しています。

氏名

保護者名



(6月届出)

稲田 智生 (ともき)
安田 翼 (つばさ)
平原 進士 (しんし)
鮫島 悠真 (ゆうま)
備 一真 (かずま)
松元 優真 (ゆうま)
作田 芙怜愛 (ふれあ)
嘉積 光 (ひかり)
岡田 都夢 (とむ)
瀧田 来海 (くるみ)
是永 晴 (はる)

一史 覚雄 正志 良平 祐一 春彦 修一 竜也 譲 悟史 純

濱崎 真衣 (まい)
川渡 唯菜 (ゆいな)
堀口 凜翔 (りんと)
伊地知 幸之介 (こうのすけ)
渡 綾音 (あやね)
山田 帆夏 (ほのか)
南 玲衣奈 (れいな)
山下 彩夏 (あやか)
盛島 夢唯 (ゆい)
幸 さくら
常田 藍生 (あお)
千代 隼士 (はやと)
柳 ココ (ここ)
真吾 貴章 圭一 賢一 俊裕 涼介 誠一郎 洋平 光寿 正治 瑠輔 亮 祐人



○みんなの家計簿で、消費の未来を描きます

全国消費実態調査は、本年9月～11月の3か月間、皆様に家計簿へ収入と支出を記入していただくことで国民生活の実態を明らかにする調査です。調査結果は、家計の実態を種々の角度から分析し、都道府県や県内を複数のブロックに分けた地域別に、消費の未来を描くために用います。【問い合わせ】企画調整課広報統計係 ☎0997-52-1111 (内線 1324)

奄美市の人口

(住民基本台帳)

平成26年6月30日現在

世帯数 23,688世帯
人口総数 45,313人
男性 21,507人
女性 23,806人

火の用心

平成26年 火災件数

地区	6月	年計
名瀬	0	4
笠利	0	0
住用	0	1
合計	0	5

広報クイズ

3つの答えの中から正しいものを選び、ハガキに書いてお送りください。

①今年の旧盆の送りはいつ?(ヒント8P)
A: 8月10日 B: 8月15日
C: 8月20日

②奄美市民文化祭は、今年で第何回目?(ヒント12P)
A: 29回 B: 39回 C: 49回

③今月の「すきすき細テーパー企画」で体験できるのは、本場奄美大島細の特徴である何染め?(ヒント23P)
A: 泥染め B: 藍染め
C: 草木染め

■応募方法 ハガキに答え(例:①A)、住所、お名前(ペンネーム可)ですが賞品の発送のため必ず本名もお書き添えてください。年齢、性別、電話番号と、コメント(感想・身の回りのことなど)を書き添えてください。全問正解者の中から抽選で1名様に日本エアコミューター往復優待券(5割引)+コクトくんシール、10名様に図書カード(500円分)+コクトくんシールをプレゼントします。ご応募・お便りお待ちしております。

宛先 〒894-8555

奄美市名瀬幸町25-8

奄美市役所「広報クイズ」係

締め切り 8月15日(当日消印有効)

7月号の正解

① C ※ ② B ③ C

(59通中43通正解)

※①について、「特定健診受診率ワースト一位」とは「番悪い」という意味です。

抽選で次の方々が当選しました。おめでとうございませす。(賞品は後日郵送いたします。)

●日本エアコミューター往復優待割引券(1人)+コクトくんシール

●図書カード(500円)+コクトくんシール(10人)

ノボタン さん(名瀬長浜町)

森山美保子 さん(名瀬大熊町)

亀山アサ子 さん(名瀬佐大熊町)

カッピーさん さん(名瀬平松町)

橋本こずえ さん(笠利町辺留)

ひこぼし さん(名瀬仲勝町)

勝田 千恵子 さん(名瀬朝戸)

アマミンミン さん(名瀬朝仁町)

カムサンジュウ さん(名瀬佐大熊町)

ローズ さん(名瀬金久町)



ま ち の 話 題

熱い戦い～第68回県体
第55回大島地区大会（郡体）



◀「郡体」の愛称で呼ばれている県民体育大会大島地区大会が7月11日～20日の日程で奄美群島各地にて開催されました。

奄美市名瀬の小宿小学校体育館では、7月13日に剣道競技が行われ、白熱した試合が繰り広げられました。

鹿児島女子短期大学と
包括連携協定調印



▲鹿児島女子短期大学と奄美市の包括連携協定の調印式が行われました。この協定は、市と大学が相互に協力し、地域社会の発展や大学の教育・研究活動の向上に寄与することを目的としています。（6月17日）

剣道少年、奄美から全国大会へ！



▲少年剣道選抜チーム奄心館（貞侑希主将）の6年生4人が、6月8日に行われた県大会でベスト8に入り、7月29日に東京の日本武道館で行われる全国大会へ出場するとの報告のため、要田憲雄教育長を訪問しました。要田教育長は「学校の代表、奄美の代表、県の代表として、がんばってほしい」とエールを送りました。（6月23日）

浜辺に揺れるハマユウの花



笠利町外金久の浜辺に、ハマユウの白い花がたくさん咲いていました。ハマユウはヒガンバナ科の多年草で、温暖な海浜などで見られます。

世界自然遺産寄付金贈呈

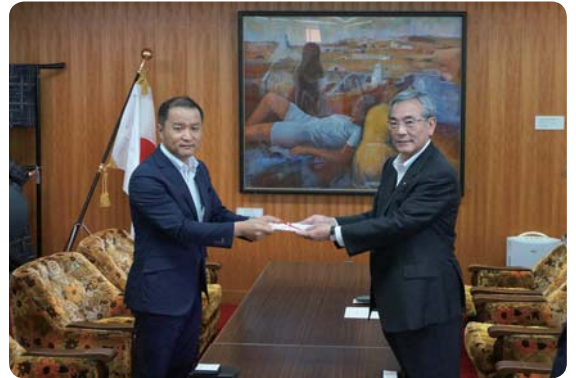

▲株式会社ダイエーの有料レジ袋収益金の寄付として、ダイエープラザ大島店（奄美市名瀬小浜町）の森秀徳店長から、奄美市へ世界自然遺産寄付金の贈呈がありました。（7月14日）

バナリアエア成田～奄美線就航



▲7月1日、LCC（格安航空会社）バナリアエアの成田～奄美線の初フライトがあり、成田空港では就航記念セレモニーが行われました。奄美空港でも歓迎セレモニーが行われ、観光関係者などが到着した乗客を出迎えました。