



広報 奄美市たより

奄美市

だより

3 月号
2014年(平成26年)
No.96



祝 鹿児島県立大島
高等学校野球部
第86回選抜高校野球
大会出場決定!

今月号の主な内容

- 大島高校野球部甲子園出場決定 P2
- 平成26年春季全国火災予防運動実施 P4
- 平成25年度奄美市の人事行政の運営等の状況 P6
- 子ども心にたっぷり栄養を P14
- まちの話題 P24

祝 夢叶う 風吹かせ 甲子園出場 奄美球児 大島高校



応援の懸垂幕を設置しました！



▲大島高校の甲子園出場を祝うため、1月29日、奄美市役所（名瀬）庁舎に横2m、縦10mの懸垂幕を設置しました。また、1月31日には、おがみ山に「祝大高」のイルミネーションを設置しました。

3月21日（金）から12日間（休養日含む）の日程で、兵庫県の阪神甲子園球場で開催される、第86回選抜高等学校野球大会（通称：センバツ・春の甲子園）の出場校32校が、1月24日（金）に行われた選考委員会で決定し、困難を克服した学校や模範となる学校から選出される「21世紀枠」で奄美市の鹿児島県立大島高等学校が選ばれました。

奄美大島内に高校が4校しかないため対戦相手が少ない、鹿児島本土や沖縄に行くには船で11時間以上かかり、遠征には時間も費用もかかるなどといった離島のハンディを乗り越え、奄美群島からの甲子園出場は初の快挙であり、群島民の悲願でもありました。

大島高校の甲子園出場決定は、昨年の奄美群島日本復帰60周年に続き、島の人たちを勇気づけ、希望を与える明るい話題となりました。

神村学園（いちき串木野市）の出場も決定したため、鹿児島県からはダブル出場となります。組み合わせ抽選会は3月14日（金）に行われ、試合日程と対戦相手が決定します。

がんばれ大高野球部！みんなで応援しよう！



【大島高等学校】
奄美市名瀬安勝町7-1。屋村優一郎校長、生徒数748名（男子326名、女子422名）。（平成26年2月現在）
明治34年（1901年）に鹿児島県立大島農学校として創立。奄美群島を代表する進学校で、平成25年度に創立112周年を迎えた伝統校です。通称は「大高（だいこう）」。

同窓生で組織される「安陵会（あんりょうかい）」は、全国各地に多くの会員がおり、在校生をサポートしています。

**第86回選抜高等学校
野球大会出場校**

- 駒大苫小牧 (北海道)
- 八戸学院光星 (青森)
- 東陵 (宮城)
- 白鷗大足利 (栃木)
- 佐野日大 (栃木)
- 桐生第一 (群馬)
- 山梨学院大付 (山梨)
- 関東一 (東京)
- 横浜 (神奈川)
- 東海大三 (長野)
- 日本文理 (新潟)
- 豊川 (愛知)
- 三重 (三重)
- 龍谷大平安 (京都)
- 福知山成美 (京都)
- 智辯学園 (奈良)
- 智辯和歌山 (和歌山)
- 履正社 (大阪)
- 報徳学園 (兵庫)
- 広島新庄 (広島)
- 岩国 (山口)
- 今治西 (愛媛)
- 池田 (徳島)
- 明德義塾 (高知)
- 創成館 (長崎)
- 鎮西 (熊本)
- 神村学園 (鹿児島)
- 沖縄尚学 (沖縄)
- 美里工 (沖縄)
- 【21世紀枠】
- 小山台 (東京)
- 海南 (和歌山)
- 大島 (鹿児島)

- 【組み合わせ抽選会】
- 3月14日(金)
- 【大会日程】
- 3月21日(金)から
- 12日間(準々決勝翌
- 日の休養日1日含む)
- 【開催場所】
- 阪神甲子園球場
- (兵庫県西宮市)



マネージャー

氏名	学年	出身校
長井 志帆	1年	筭利
前山 優樹	1年	名瀬
中田 優樹	1年	赤木名
高山 真樹	1年	大島西
白井 翔吾	1年	朝日
大川 慎太郎	1年	赤木名
伊東 広大	1年	赤徳
林 来寿	1年	朝日
豊山 佳太郎	1年	赤徳
作田 海斗	1年	小宿
宮原 勇斗	1年	小宿
泉 成海	1年	赤木名
芳 雄太	2年	金久
武田 翔吾	2年	朝日
福永 翔	2年	金久
富 靖宝	2年	金久
竹山 舟	2年	金久
武田 一步	2年	朝日
坂野 拓海	2年	金久
木島 慧人	2年	朝日
泊 慶悟	2年	金久
山田 侑輝	2年	朝日
榎 大門	2年	龍南
盛山 京弘	2年	金久
勝元 康介	2年	龍南
備 心之介	2年	龍南
小野 浩之介	2年	住用
森 史行	2年	金久
川畑 雅樹	2年	朝日
池田 大智	2年	金久
重原 龍成	2年	龍南
渡邊 恵尋	2年	龍南

【大島高校野球部】(敬称略)

監督
主将

応援に感謝！
監督&主将から



渡邊 恵尋監督

今回21世紀枠で第86回選抜大会に出場することとなり、地域からの多くの祝福など改めて大高を応援してください。いろいろな方に感謝しているところです。

チームも例年以上に心地よい緊張感の中で充実した練習ができました。夢の大舞台で島の子たちが持っている力を十二分に発揮し伸び伸びと洗刺プレーを展開してくれることを期待しております。

また、野球のみならずスタンドにおける吹奏楽部による演奏や本校の伝統ある応援団、新体操部によるチアリーディングなどこんなに魅力的な学校が奄美大島にあるんだという

ことを全国に向けて発信する大変よい機会を得ました。是非大高の底力をご覧くださいと思います。



重原 龍成主将

甲子園出場が決定してから、知らない人たちからもたくさん応援してもらったり、取材が来たりして、期待されているのを感じました。

今まで雑誌などで見ていた甲子園に行けるという実感が湧いてきて練習にもいい影響を与えていると思います。

自分たちの精一杯のプレーを見て、皆さんに「応援してよかった」と思ってもらえるよう、島の人の希望となれるよう、『まずは一勝』という目標に向かって頑張りたいです。

**市役所に寄付金受付窓口を
設置しました**

「鹿児島県立大島高等学校野球部甲子園出場実行委員会」(丸田卯禮男会長)は、選手たちの出場経費や応援生徒の輸送費用、その他諸活動資金としてご寄付をお願いいたします。

大島高校の卒業生には、実行委員会から趣意書と郵便局の振込用紙が郵送されていますが、趣意書が届かなかつた卒業生や卒業生以外の方々のために、名瀬総合支所の市民スポーツ課と住用総合支所・笠利総合支所の地域教育課に実行委員会からの寄付のお願いの趣意書・振込用紙入りの封書を準備してあります。

現金の受付も可能です。(領収書を準備してあります。)

ご協力くださいますよう、よろしくお願い申し上げます。

【お問い合わせ】

●名瀬総合支所市民スポーツ課
Tel 0997-52-1111
(内線1727・1728)

●鹿児島県立大島高等学校野球部
甲子園出場実行委員会

Tel 0997-57-6133 (事務局)

Fax 0997-57-6135 (事務局)

●鹿児島県立大島高等学校

Tel 0997-52-4451

Fax 0997-52-9718

URL <http://www.edu.pref.kagoshima.jp/sh/Oshima/>

平成26年春季全国火災予防運動実施

3月1日(土)～3月7日(金)

全国統一防火標語 『消すまでは 心の警報 ONのまま』



重点目標

- ① 住宅防火対策の推進
- ② 放火火災・連続放火火災防止対策の推進
- ③ 特定防火対象物等における防火安全対策の徹底
- ④ 製品火災の発生防止に向けた取組の推進
- ⑤ 多数の観客等が参加する行事に対する火災予防指導等の徹底
- ⑥ 林野火災予防対策の推進

今年も3月1日(土)から7日(金)まで、春の全国火災予防運動が全国一斉に実施されます。

火災予防運動期間中は、地域住民ひとりひとりが防火意識を高め、火災の発生を未然に防ぐとともに、高齢者等の災害弱者を火災等の災害から守り、大切な財産の損失防止に努めましょう。

平成25年中に大島地区消防組合管内において発生した火災は36件で、平成24年と比較すると13件増となり、死傷者は4名から8名に、焼損棟数は9棟増加しています。

り災世帯・人員は、27世帯64名から30世帯50名とほぼ横ばいですが、損害額にあつては、60,841,000円から

71,849,000円と増加しています。

奄美市の平成25年中火災概況は別表のとおりです。

これからも空気が乾燥した日が続く火災の起こりやすい季節です。

「消すまでは 心の警報 ONのまま」の防火標語のもと「消すまでは火のそばから離れない!」「離れる際には必ず火を消す!」をしっかり守って下さい。

奄美市内には古い木造家屋の密集により、一度火災が起きるとすぐに被害が拡大してしまつ地域も少なくありません。

また、毎年、林野庁と共同で火災予防意識の啓発を図り、予防対策強化等のため、春季全国火災予防運動期間中の3

ONのまま』

月1日から7日までを全国山火事予防運動の実施期間とし、平成26年は「守りたい 森の輝き 防火の心」という統一標語のもと、様々な広報活動を行い山火事の予防も呼びかけています。

大島地区消防組合管内においては、火入れ、たき火、ごみ焼き等を原因とする火災等の発生が増加しています。消火用具等の準備や実施範囲・時間の厳守、また強風時や空気が乾燥している日はそれらの行為を取り止めるなど、火気の取扱には十分に注意をお願いします。

市民全員で火災危険を考え、一人一人の防火意識をより高め、皆が安心して安全に暮らせる奄美市をつくりましょう。

平成23年6月1日からすべての一般住宅で『住宅用火災警報器』を設置することが義務付けられました。

『住宅用火災警報器』は火災の早期発見に大変有効で、煙を感知した『住宅用火災警報器』が鳴動し、設置してある



住宅だけでなく近隣にも火災であることをいち早く知らせ、大事に至らなかつたケースが多数報告されています。

現在、義務化後の『住宅用火災警報器』設置率調査を実施しております。消防職員が各家庭を直接訪問し調査しておりますので協力をお願いします。

最後にお知らせですが、火災予防運動に先立って、3月2日(日)の早朝から奄美市名瀬佐大熊町におきまして一般住宅火災防ぎよ訓練、同日に三方各地区で防火講話・消火訓練を実施します。さらに期間中に、中高層建築物での火災を想定した火災防ぎよ訓練を実施する予定です。詳しい場所・時間等は後日新聞に掲載いたしますので、お近くの方は是非、この機会に訓練を見学するなど防災意識の高場に努めて下さい。

<奄美市火災概況>

区分	平成25年	平成24年	
出火件数	建物	10件	11件
	林野	4件	0件
	車両	0件	1件
	船舶・航空機	0件	0件
	その他	3件	3件
合計	17件	15件	
焼損棟数	全焼	9棟	5棟
	半焼	1棟	1棟
	部分焼	5棟	7棟
	ぼや	8棟	7棟
	合計	23棟	20棟
り災世帯	25世帯	19世帯	
り災人員	42人	47人	
死者	2人	0人	
負傷者	3人	2人	
建物焼損面積	床面積 548㎡	床面積 700㎡	
	表面積 14㎡	表面積 36㎡	
損害額	53,769千円	29,881千円	

【出火原因別】

- <平成25年>
- 1位 火入れ…3件
 - 2位 たばこ、電灯・電話等の配線…各2件
- <平成24年>
- 1位 こんろ…4件
 - 2位 風呂かまど、たき火、電気機器、灯火、火遊び…各1件

住宅防火 いのちを守る 7つのポイント

【3つの習慣】

- 寝たばこは、絶対やめる。
- ストーブは、燃えやすいものから離れた位置で使用する。
- ガスこんろなどのそばを離れるときは、必ず火を消す。

【4つの対策】

- 逃げ遅れを防ぐために、住宅用火災警報器を設置する。
- 寝具、衣類及びカーテンからの火災を防ぐために、防災品を使用する。
- 火災を小さいうちに消すために、住宅用消火器等を設置する。
- お年寄りや身体の不自由な人を守るために、隣近所の協力体制をつくる。

※住宅用火災警報機・防火防災対策については関係機関HPも参考にして下さい。

総務省消防庁 <http://www.fdma.go.jp/html/life/juukei.html>

住宅防火対策協議会 <http://www.jubo.go.jp/>

【お問い合わせ】大島地区消防組合予防課予防係 ☎52-1111 (内線1828)

*** 国民年金からのお知らせ ***

①過去2年間に国民年金保険料の未納期間のある方へ 国民年金保険料の免除申請ができる対象期間が 拡大されます

国民年金は、所得が少ないときや失業等により保険料を納付することが経済的に困難な場合、保険料の免除を申請することができます。

平成26年4月からは、過去2年1カ月前の月分まで申請ができるようになります。

○これまでは、過去分の国民年金保険料の免除(※)が受けられる期間は、申請の直前の7月(学生特例は直前の4月)までの1年以内でした。

○平成26年4月からは、申請時点の2年1カ月前の月分まで申請できるようになります。

免除



【失業などの特例免除の対象期間も拡大されます】

○災害・失業などを理由とした免除(特例免除といいます)は、これまでは、申請時点の年度または前年度に災害・失業などの理由があることが条件となっていました。

○平成26年4月からは、災害・失業などの前月から災害・失業などがあった年の翌々年6月までの期間について、特例免除の申請ができるようになります。(平成26年3月以前にあった災害・失業も対象となりますが、過去分の審査対象期間は、2年1カ月前までです。)

(※)「免除」とは、全額免除、一部免除(3/4、半額、1/4)、若年者納付猶予、学生納付特例のことです。

◆ご注意ください◆

○2年1カ月前の月分まで免除申請することができますが、申請が遅れると万一の際に障害年金などを受け取れない場合や失業などの特例免除が受けられない場合がありますので、すみやかに申請してください。

○申請期間に対応する前年所得に基づき、審査を行いますので、免除が承認されない場合があります。

なお、全額免除と一部免除は配偶者および世帯主、若年者納付猶予は配偶者についても所得審査を行います。配偶者や世帯主が失業などに該当する場合も免除を受けられる場合があります。

②(国民年金)障害年金受給等で法定免除を受けている方へ 国民年金保険料の通常納付ができるようになります

【これまでは】

障害基礎年金などを受給している方は、国民年金保険料の納付が免除(法定免除といいます)となるため、老齢基礎年金額の増額を希望するときは保険料の後払い(追納制度)をご利用いただいていた。

【平成26年4月からは】

法定免除の期間であっても、保険料を通常納付できる「納付申出制度」がはじまります。

納付申出により、以下の便利でお得な制度をあわせてご利用できるようになります。

- ・保険料の口座振替(手間いらずで便利)
- ・保険料の前納(保険料の割引あり)
- ・付加年金などの加入(お得な上乘せ制度)

③国民年金後納制度で将来の年金額を増やせます

後納制度は、過去10年間に納め忘れた保険料を納付することにより、将来の年金額を増やすことができます。

また、年金を受給できなかった方は後納制度を利用することで年金が受けられる場合があります。過去10年以内に納め忘れの保険料がある方は、ぜひ後納制度をご利用ください。

なお、後納制度が利用できる期限は平成27年9月30日までとなっています。お早めに申込みください。

【後納保険料の納付書の「使用期限」にご注意ください】

すでに後納制度を申し込まれた方で、平成16年4月以降の後納保険料の納付がお済みでない方は、納付書に記載された使用期限(平成26年3月31日)までに納付をお願いします。なお、使用期限までに納付できなかった方が、平成26年4月以降に納付を希望される場合は、新たな加算額による納付書を発行しますので奄美大島年金事務所にご連絡ください。

【ご注意】平成16年3月以前の後納保険料は、10年を超えるため平成26年4月以降は納付できません。

【お問い合わせ先及び受付窓口】

- ・奄美大島年金事務所 ☎ 52-4341
- ・名瀬総合支所国保年金課 ☎ 52-1111 (内線1148)
- ・住用総合支所市民福祉課 ☎ 69-2111 (内線2103)
- ・笠利総合支所市民課 ☎ 63-1111 (内線3042)

有料広告

郷土の益々の発展を祈念致します。

東京都知事許可(般-23)第125571号 東京労働局長許可第18号・2号
社団法人日本クレーン協会東京支部会員 東京エレベーター工業協同組合会員

—設計・製作・施工—

株式会社 東京輸送機

代表取締役 平 勝利 (奄美市名瀬大熊出身)

(社)葛飾法人会立石西支部 副支部長・関東常夏会 会長
関東地区輸内会 会長・東京名瀬会 副会長

営業種目

超高層ビル自動ゴンドラ、有人ゴンドラ、エレベーター、
ダムウエーター、メンテナンス、改修工事、環境関連設備

〒124-0012 東京都葛飾区立石2-3-4-5

☎03-3691-9816 (代)・FAX 03-3693-4274

奄美出身者

泉 千尋 (大熊) 中野 晴夫 (仲勝)
永井 裕志 (宇宿) 押川 光仁 (大熊)

有料広告

入学試験のご案内

3月15日(土)

願書締切: 3/10 合格発表: 3/25

- 医療秘書学科 (20名・男女) ○調理師養成学科 (40名・男女)
- こども・かいご福祉学科 (40名・男女)

*H26.4より学科名変更

※看護学科の募集は、終了しました。

学校法人 日章学園

奄美看護福祉専門学校

〒894-0771 鹿児島県奄美市名瀬小湊338-2

TEL 0120-549-181 FAX 0997-54-9270

平成25年度奄美市の人事行政の運営等の状況

「地方公務員法」及び「奄美市人事行政の運営等の状況の公表に関する条例」に基づき、平成25年度奄美市の人事行政の運営等の状況について公表します。

1 職員の任免及び職員数に関する状況（平成25年4月1日現在）

(1) 職員の採用状況（単位：人）

職種	採用人数
一般事務	30
消防士	2
計	32



(2) 職員数の状況（単位：人）

区分 部門	職員数		対前年 増減数	
	平成24年	平成25年		
一般行政部門	議会	6	6	0
	総務	115	107	▲ 8
	税務	33	33	0
	民生	99	99	0
	衛生	35	34	▲ 1
	労働	1	1	0
	農水	66	65	▲ 1
	商工	22	22	0
	土木	71	69	▲ 2
	小計	448	436	▲ 12
政特別部門	教育	88	83	▲ 5
小計	88	83	▲ 5	
普通会計計	536	519	▲ 17	
計部門等	水道	25	25	0
	下水道	16	16	0
	病院	1	1	0
	その他	48	49	1
	小計	90	91	1
合計	626	610	▲ 16	

(3) 年齢別職員構成の状況（平成25年4月1日現在）

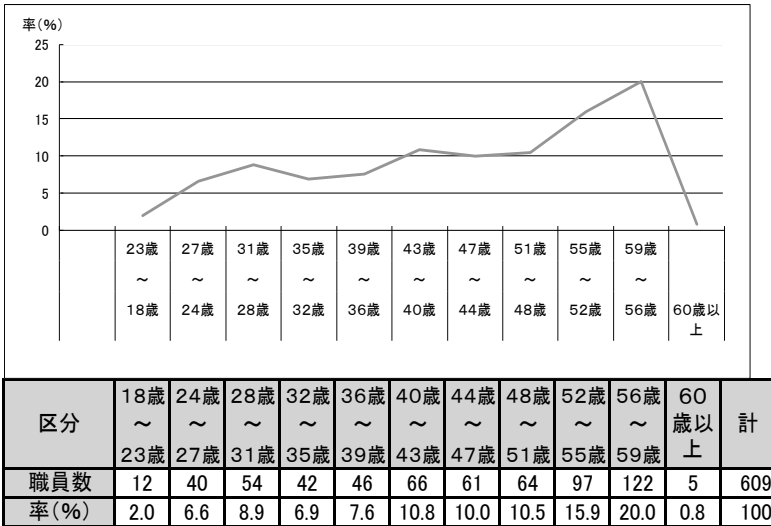

(注) 1 各年度4月1日現在の人数です。

2 職員数は一般職に属する職員数であり、地方公務員の身分を保有する休職者、派遣職員などを含み、臨時職員又は非常勤職員を除いています。

2 職員の給与の状況

(1) 人件費の状況（普通会計決算）

区分	住民基本台帳人口 (平成24年3月31日)	歳出額A 千円	実質収支 千円	人件費B 千円	人件費率 (B/A) %	(参考) 23年度人件費率 %
24年度	45,882	32,354,669	864,328	5,027,829	15.5	15.4

(2) 職員給与費の状況（普通会計予算）

区分	職員数 (A)	給与費				一人当たり給与 と費(B/A) 千円
		給料 千円	職員手当 千円	期末・勤奨手当 千円	計(B) 千円	
25年度	530	2,146,395	280,059	795,801	3,222,255	6,080

(注) 1 職員手当には退職手当を含みません。

2 給与費は、当初予算に計上された額である。

(3) ラスパイレス指数の状況（平成25年4月1日現在）

奄美市 106.1 (98.0)

(注) ラスパイレス指数とは、国家公務員の給与水準を100とした場合の地方公務員の給与水準を示す指数です。()は国家公務員の給与減額措置前の額で示した指数です。

(4) 職員の平均給料月額及び平均年齢の状況

平成25年度地方公務員給与実態調査に基づく本市の平均給料月額は335,000円で、平均年齢は44歳9月です。

(5) 職員の初任給の状況（平成25年4月1日現在）

区分	本市		国
	大学卒	高校卒	
一般行政職	161,600円	140,100円	173,900円

(6) 職員の経験年数別・学歴別平均給料月額の状況（平成25年4月1日現在）

区分	経験年数10年	経験年数15年	経験年数20年
	一般行政職	258,863円	306,850円
	大学卒	275,300円	300,567円
	高校卒	-	-

(7) 一般行政職の級別職員数の状況（平成25年4月1日）

区分	1級	2級	3級	4級	5級	6級	7級	計
職標準内的内容	主事 主事補 技師補	主事 技師	主査	係長 主査	課長補佐 主幹	課長 参事	部長 参事	
職員数	48	29	51	102	141	61	16	448
構成比	10.7%	6.5%	11.4%	22.8%	31.5%	13.6%	3.6%	100%

(注) 1 奄美市の給与条例に基づく給料表の級区分による職員数です。

2 標準的な職務内容とは、それぞれの級に該当する代表的な職務です。

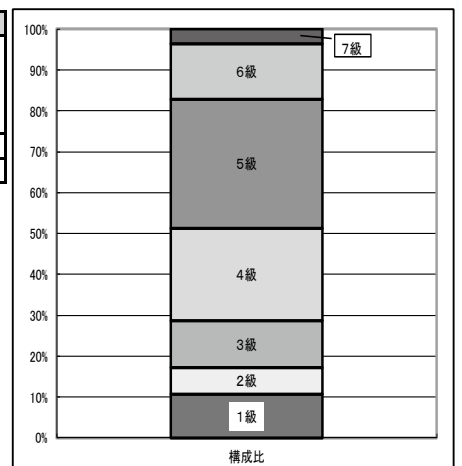

(8)職員手当の状況(平成25年4月1日現在)

区分	本市			国		
	(支給割合)			(支給割合)		
	期末手当	勤労手当	勤労手当	期末手当	勤労手当	勤労手当
①期末手当	6月支給 1.225月分	0.675月分	0.675月分	6月支給 1.225月分	0.675月分	0.675月分
勤労手当	12月支給 1.375月分	0.675月分	0.675月分	12月支給 1.375月分	0.675月分	0.675月分
	計 2.60月分	1.35月分	1.35月分	計 2.60月分	1.35月分	1.35月分
	*職務の級による加算措置あり					

区分	本市			国		
	(支給割合) 自己都合			(支給割合) 自己都合		
	勤続20年	勤続25年	勤続35年	勤続20年	勤続25年	勤続35年
②退職手当	23.03月分	32.83月分	46.55月分	23.03月分	32.83月分	46.55月分
	30.87月分	38.96月分	55.86月分	28.79月分	38.96月分	55.86月分
	最高限度額 55.86月分	55.86月分	55.86月分	最高限度額 55.86月分	55.86月分	55.86月分

区分	内容
③地域手当	東京事務所(給料月額+扶養手当)×18% 2人 大阪事務所(給料月額+扶養手当)×15% 1人



区分	内容	支給対象職員1人当たりの平均支給月額(一般行政職)
④特殊勤務手当	著しく危険、不快、不健康又は困難な勤務その他の著しく特殊な勤務で、給与上特別な考慮を必要とし、かつ、その特殊性を給料で考慮することが適当でないとして認められるものに従事する職員に、その勤務の特殊性に応じて支給する手当で18種類があります。 収納事務手当・感染症防疫作業従事手当・福祉手当・指導主事手当・汚物処理作業手当・現場作業手当・有害薬品取扱手当・夜間作業手当・地籍調査業務手当・林政業務手当・停水手当・ハブ取扱手当・特殊自動車乗務者手当・家畜等取扱作業従事者手当・滞納徴収事務手当・用地補償事務手当	3,000円

区分	内容	金額
⑤扶養手当	扶養親族である配偶者	13,000円
	配偶者以外の扶養親族	6,500円
	配偶者のない扶養親族のうち1人	11,000円
	扶養親族のうち特定期間にある子(1人につき・加算額)	5,000円
⑥住居手当	借家 月額12,000円を超える	1,000円～27,000円
	借家 家賃を支払っている職員	
	持家 持家居住者で世帯主である職員。ただし当該新築又は購入の日から起算して5年を経過してないものであること	2,500円

区分	内容	最高支給限度額
⑦通勤手当	交通機関利用者	1か月あたり55,000円
		2km ~ 5km未満 2,000円
	5km ~ 10km未満 4,100円	
	10km ~ 15km未満 6,500円	
	15km ~ 20km未満 8,900円	
	20km ~ 25km未満 11,300円	
	交通用具使用者	25km ~ 30km未満 13,700円
		30km ~ 35km未満 16,100円
		35km ~ 40km未満 18,500円
		40km ~ 45km未満 20,900円
		45km ~ 50km未満 21,800円
		50km ~ 55km未満 22,700円
		55km ~ 60km未満 23,600円
		60km以上 24,500円

特別職の報酬等の状況

区分	給料月額等	期末手当
給料	市長 769,000円	(支給割合)
	副市長 639,000円	
報酬	議長 420,000円	6月期 1.425月
	副議長 349,000円	12月期 1.475月
	常任委員長 331,000円	計 2.90月分
	議員 321,000円	※加算措置あり

3 職員の勤務時間その他の勤務条件の状況

(1)勤務時間等の状況(平成25年4月1日現在)

勤務時間	休憩時間
8時30分～17時15分	12時00分～13時00分

(2)休暇等の状況

休暇等	付与日数・期間等
年次有給休暇	年20日
介護休暇	連続する2週間以上6ヶ月以内
育児休業	子が3歳に達する日まで

(注)上記以外に病気休暇、特別休暇等があります。

4 職員の分限処分及び懲戒処分の状況

(1)分限処分の状況

免職	降任	降給	休職	合計
0人	0人	0人	5人	5人

(注)分限休職処分については、地公法第28条第2項第1号による長期病気休職事由による延人数。

(2)懲戒処分の状況

免職	停職	減給	戒告	合計
0人	1人	1人	1人	3人

5 職員のサービスの状況

休暇等の取得状況

休暇等	全職員
年次有給休暇(年平均)	14.7
介護休暇	0
育児休業	5

(注)育児休業は平成24年中の新規申請分

6 職員の研修の状況 (単位:人)

研修名	修了人員
一般研修	143
専門研修	60
派遣研修	0
合計	203

7 職員の福祉及び利益の保護の状況

健康診断等の状況 (単位:人)

区分	受診者数
定期健康診断	361
胸部検診	269
人間ドック	326



8 その他

平成25年度 市職員採用試験実施状況 (単位:人)

採用区分	申込者	受験者	最終合格者
一般事務	149	131	30
農業(果樹)	2	1	0
土木	2	1	0
幼稚園教諭・保育士	19	18	2
消防士	30	28	3
障害者	4	3	0
職務経験者(建築)	2	1	1

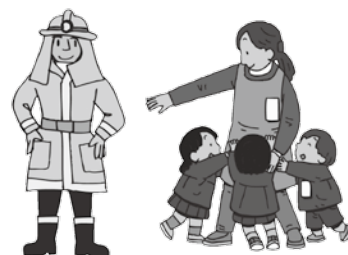

奄美市ふるさと創生人材育成奨学生募集



学力、芸術、文化若しくはスポーツに優れているにもかかわらず経済的理由により修学することが困難と認められる方を対象に、教育奨学生を募集します。

本市で起業を目的とした専門技術の習得や研修を受ける一般の方を対象に、起業奨学生を募集します。

	教育奨学生	起業奨学生(前期)
申込資格	本市に引き続き3年以上居住し、生活の本拠を有する者又はその子弟のうち、学力、芸術、文化若しくはスポーツに優れているにもかかわらず、経済的理由により修学することが困難と認められる者	生活の本拠を本市に有する者で、農林水産、商工、観光又は情報通信に関する分野において、本市での起業を目的として専門技術の習得又は研修を受ける者で、研修期間終了後1年以内に本市に居住し、引き続き3年以上居住する者
対象者	・高等学校又は高等専門学校(1年、2年、3年)に進学又は在学している者 ・高等専門学校(4年、5年)、専修学校の専門課程、大学又は大学院に進学又は在学する者	一般社会人
募集人員	若干名	若干名
貸付月額	・高等学校奨学生 10,000円 ・高等専門学校(1年、2年、3年)奨学生 15,000円 ・大学等又は高等専門学校(4年、5年)奨学生 35,000円	郡内奨学生 50,000円以内 郡外奨学生 100,000円以内 (ただし、120万円を上限とする。)
貸付の利率	利息は付さない	利息は付さない
貸付期間	正規の修学期間	研修期間内
返還方法	卒業した日から6か月を経過した日の属する月の翌月から最長10年以内	技術の習得や研修等が終了した日の属する月の翌月から1年を経過した翌月から最長10年以内
募集期間	平成26年3月3日(月) ～平成26年3月31日(月) ※郵送の場合は当日必着	年2回(3月/9月)募集 今回締切期限: 3月末日
申込み先	・奄美市教育委員会総務課 〒894-8555 奄美市名瀬幸町19番21号 TEL 0997-52-1111(内線1722) ・住用教育支所 住用地域教育課 〒894-1294 奄美市住用町大字西仲間65番地 ・笠利教育支所 笠利地域教育課 〒894-0512 奄美市笠利町大字中金久141番地	奄美市商工観光部商水情報課労政水産係 〒894-8555 奄美市名瀬幸町25番8号 TEL: 0997-52-1111(内1422) E-mail: shosui@city.amami.lg.jp FAX: 0997-52-1359
備考	【申込方法】 1. 中学3年生・市内高等学校生は、在学中の学校長を通じて提出してください。(申請書は各学校に送付してあります。) 2. 1以外は、奄美市教育委員会事務局総務課、住用・笠利各教育支所へ直接提出してください。 【お問い合わせ先】 教育委員会総務課 52-1111(内線1722)	募集は、年間を通して受け付けていますが、審査会を年2回(4月と10月)としています。 今回は、平成26年3月31日(月)までに申請があったものについて、4月の審査会で選考いたします。詳細につきましては、上記までお問い合わせください。

赤土等流出防止について

奄美地域の沿岸海域では、各種の開発行為や農地などから河川や海への赤土等の流出が見られ、沿岸漁業や観光への影響、さらには環境汚染が懸念されています。

赤土等の流出は、降雨に伴う土壌の侵食により起こります。奄美の島々では、亜熱帯性気候や土壌の性質など自然的要因のほかに、各種開発行為や営農活動などの人為的要因が加わることで赤土等が流出しやすい環境にあります。

奄美の“豊かな海”と“美しい自然”を守るためには、行政・事業者・住民が一体となった取組が必要です。

私たち一人一人の心がけで美しい海を守りましょう。

名瀬総合支所土木課 **Tel** 52-1111
住用総合支所産業建設課 **Tel** 69-2111
笠利総合支所産業振興課 **Tel** 63-1111

道路の利用について

奄美市内の道路では、不法占用されているプランターや自転車等が数多く見受けられます。

道路管理者としましては、日頃より不法占用物の撤去等を行っているところですが、未だに多くの不法占用物があり、道路交通に支障をきたしております。

住民の皆様や道路利用者の方々が、安全に安心して道路を利用できるようプランターや自転車等の不法占用物の整理をしていただきますようご協力をお願いします。

名瀬総合支所土木課 **Tel** 52-1111
住用総合支所産業建設課 **Tel** 69-2111
笠利総合支所建設課 **Tel** 63-1111

平成25年度街灯維持費補助金の交付申請について(名瀬地区)

現在、上記補助金の交付申請を受け付けています。まだ申請がお済みでない町内会・自治会等は、締切日までに申請してください。

1. 持参するもの
街灯の電気料金領収証、印鑑、預金通帳
2. 申請締切

平成26年3月14日(金)まで
【申請/お問い合わせ】

奄美市市民協働推進課市民協働係
TEL 52-1111(内線1737)

奄美市プレミアム商品券(ほーらしゃ券) 使用期限のお知らせ



商品券使用期限は…

平成26年3月17日(月)までとなっております。
期間を過ぎると使用できなくなりますので、お早めにご使用ください

【お問い合わせ先】 奄美市プレミアム商品券発行事業実行委員会事務局
(奄美市商水情報課) **Tel** 52-1111(内1423,1427)

住用地区 3月行事予定

日	行事名	開始	場所
3/1(土)	資源ごみ分別収集(ペットボトル)		住用町内全域
3/2(日)	名瀬住用地区生涯学習講座閉講式・発表会	9:00	奄美文化センター
3/3(月)	定例囃託委員会	10:00	住用支所 1階フロア
3/3(月)	し尿汲み取り		市・戸玉・山間
3/4(火)	のびのび体操教室	9:00	住用の園
3/4(火)	し尿汲み取り		役勝・西仲間・石原
3/4(火)	燃やせるごみ		住用町内全域
3/5(水)	住用健康教室「はまゆう会」	9:30	城公民館
3/5(水)	燃やせないごみ		住用町内全域
3/6(木)	し尿汲み取り		見里・東仲間・川内
3/7(金)	燃やせるごみ		住用町内全域
3/7(金)	し尿汲み取り		摺勝・城・和瀬
3/9(日)	サン奄美朝市	8:30	サン奄美前
3/11(火)	親子あそび・母子相談	10:00	住用公民館
3/11(火)	燃やせるごみ		住用町内全域
3/11(火)	のびのび体操教室	9:00	住用の園
3/12(水)	住用健康教室「うちうみ教室」	9:30	奄美体験交流館
3/12(水)	住用健康教室「セインカ教室」	14:00	西仲間公民館
3/12(水)	古紙類分別収集(新聞紙・雑誌・ダンボール・紙パック)		住用町内全域
3/14(金)	住用健康教室「サネバナ教室」	9:30	市公民館
3/14(金)	燃やせるごみ		住用町内全域
3/15(土)	資源ごみ分別収集(ビン)		住用町内全域
3/15(土)	青少年健全育成の日		
3/16(日)	家庭の日・市民清掃の日		
3/18(火)	のびのび体操教室	9:00	住用の園
3/18(火)	燃やせるごみ		住用町内全域
3/19(水)	住用健康教室「山間いきいき運動教室」	9:30	山間体育館
3/19(水)	燃やせないごみ		住用町内全域
3/21(金)	燃やせるごみ		住用町内全域
3/21(金)	住用地区スポーツ少年団交流会	9:00	マングローブパーク
3/25(火)	集合徴収	9:00	住用町内全域
3/25(火)	のびのび体操教室	9:00	住用の園
3/25(火)	燃やせるごみ		住用町内全域
3/26(水)	住用健康教室「うちうみ教室」	9:30	奄美体験交流館
3/26(水)	古紙類分別収集(新聞紙・雑誌・ダンボール・紙パック)		住用町内全域
3/27(木)	精神デイケア「でーでーでー」	10:00	住用公民館
3/28(金)	燃やせるごみ		住用町内全域

※ごみ出しは8時30分までに収集場所へ

平成25年度 第10回記念大会 桜並木&フナンギョの滝ウォーキング開催

今年で10回目を迎える住用町川内集落主催による桜並木&フナンギョの滝ウォーキングが、2月9日(日)川内生活館を出発点に開催されました。

当日はくもり空でしたが、記念大会ともあり町内外から、500人を越える参加がありました。

会場周辺では、農産物の販売やゴール後は、川内集落で準備したおにぎりや豚汁も参加者に振舞われました。

また、今年は特設ステージを設け川内集落に70年前から伝わるスティルクテン踊り等の芸能発表もあり、最後は恒例のお楽しみ抽選会も行われ餅なげで大会を締めくくりました。



【▲スティルクテン】

住用町における3月の集合徴収日程について (お知らせとお願い)

3月は、平成25年度課税分の未納分と過年度滞納分の市税等(市県民税・固定資産税・軽自動車税・国民健康保険税・後期高齢者医療保険料・介護保険料・住宅使用料及び水道使用料など)全般ですので、市民の皆様の御協力をお願いします。

	午前	午後
3月25日(火)	市・戸玉、見里・摺勝、西仲間・石原	山間・上役勝、川内・東仲間、城・和瀬

※当日の詳しい徴収時間につきましては、改めまして集落の放送等でご案内させていただきます。

奄美観光桜マラソン

第6回奄美観光桜マラソン（奄美大島商工会議所主催）は、2月2日に約1700名が参加し太陽が丘陸上競技場を発着点として行われました。

ハーフコースに347人、15.5kmに140人、10kmに273人、5kmに216人、3.5kmに719人が全国各地からエントリーし、初夏を思わせる陽気のなか、参加者はさとうきび畑の農道、ヒカンザクラが咲き誇る須野ダム周辺、大勢の声援が迎える沿道のなかをそれぞれのペースで力走しました。

各集落では、多くの住民がボランティアで参加し、エイドステーションでの給水等を行い、大会の運営に協力しました。



【宝探し】



【スキー体験】



緑の少年団結成式

1月21日、赤木名小学校にて緑の少年団結成式が行われました。

現在、緑の少年団を行っている団体は、奄美群島で2団体（沖永良部）のみなので、赤木名小学校を手始めに、今後団体を増やしていきたいとのことです。

【活動内容】

- ・植樹祭等への参加
- ・森林の働きなどの学習
- ・植樹活動
- ・森林でのキャンプ活動
- ・木工工作活動
- ・花壇づくり
- ・緑の募金活動



青少年交流事業で群馬県みなかみ町を訪問

群馬県みなかみ町との青少年交流事業が、2月7日から11日までの4泊5日の日程で行われ、町内の小学5・6年生10名が参加しました。

雪の降らない笠利町と海のないみなかみ町との交流事業は、夏にみなかみ町の児童を受け入れ、冬に笠利の児童がみなかみ町を訪れます。環境・習慣・文化の違いを学びながら過ごす5日間は、家族の元を離れて過ごす児童たちにとって様々な挑戦がありました。

みなかみ町に到着すると、雪が降っており全員が感動しているようでした。

雪遊びやスキー体験を思う存分に楽しみ、充実した5日間になったようです。

また、5日間のホームステイということもあり、ホームステイ先の家族と深い交流が図られ思い出に残る、大変素晴らしい経験になりました。たくさんの貴重な体験を通して、児童たちはひとまわり大きくなって帰ってきました。

笠利地区 3月行事予定

日	行事名	開始	終了	場所
3/2(日)	火災予防週間に伴う火災防ぎょ訓練 喜瀬3区住民・ゆい職員他	9:00		喜瀬3区 グループホームゆい
3/3(月)	介護予防はつらつ教室(中金久)	14:00		中金久学舎
3/4(火)	介護予防はつらつ教室(外金久)	14:00		外金久学舎
	介護予防はつらつ教室(崎原)	13:30		崎原公民館
3/5(水)	精神テイクア「ふれ愛会」	10:00	13:00	ふれ愛の郷 多目的ホール
3/10(月)	介護予防はつらつ教室(土盛)	14:00		土盛保健福祉館
3/11(火)	母子相談「たんぼクラブ」	10:00	12:00	ふれ愛の郷 多目的ホール
	介護予防はつらつ教室(佐仁)	13:30		佐仁保健福祉館
	介護予防はつらつ教室(用安)	14:00		用安保健福祉館
3/12(水)	乳幼児健診	12:30	15:30	ふれ愛の郷 多目的ホール
	介護予防はつらつ教室(万屋)	13:30		万屋生活館
3/13(木)	歯科検診	9:00	11:00	ふれ愛の郷 多目的ホール
	介護予防はつらつ教室(用)	14:00		用体験交流館
	介護予防はつらつ教室(和野)	13:30		和野生活館
3/14(金)	介護予防はつらつ教室(喜瀬3区)	13:30		喜瀬3区集落会 コミュニティセンター
3/17(月)	介護予防はつらつ教室(喜瀬1区)	13:30		喜瀬1区公民館
3/18(火)	介護予防はつらつ教室(宇宿)	14:00		宇宿生活館
	介護予防はつらつ教室(節田)	13:30		節田生活館
3/19(水)	精神テイクア「ふれ愛会」	10:00	13:00	ふれ愛の郷 多目的ホール
	介護予防はつらつ教室(屋仁・川上)	13:30		屋仁地区 振興センター
	介護予防はつらつ教室(笠利1区)	14:00		笠利保健福祉館
	介護予防はつらつ教室(手花部)	13:30		手花部保健福祉館
3/20(木)	介護予防はつらつ教室(須野)	13:30		須野生活館
	介護予防はつらつ教室(平)	14:00		平公民館
3/24(月)	介護予防はつらつ教室(喜瀬2区)	13:30		喜瀬2区集会场
3/25(火)	介護予防はつらつ教室 (打田原・前肥田)	13:30		打田原集会场
3/26(水)	介護予防はつらつ教室(城間)	14:00		城間生活館
3/28(金)	介護予防はつらつ教室(里)	14:00		里学舎
	介護予防はつらつ教室(土浜)	14:00		土浜公民館

～大島北高から～
No.170

ふるさとの学舎

三学期スタート

1月8日から、三学期が始まりました。校門では大きな門松が冬休み明けの生徒を出迎えました。この門松は、生徒と保護者、先生たちが協力して作りました。みんなで何かをするって気持ちいいですね。今年も大島北高校は一致団結してがんばります。



郷土学習講演会
1月31日、奄美博物館館長、中山清美氏を迎え、郷土学習講演会が行われ

生徒の多くは中学校までにインターンシップを経験していますが、今回は、各事業所への事前の打ち合わせから生徒自

ました。演題は「奄美の自然と人の生業」
～先史・古代から現代へ～。自分たちが暮らしている地域のスライドショーをはじめ、数多くの写真や資料に生徒達は興味津々で聞き入っていました。普段何気なく通っている家の前などの当たり前になっている風景からいろいろな事を学べるということに、生徒達は感心しきりでした。

インターンシップ

2月4日(火)～6日(木)の3日間
にわたり、1年生52人が笠利、龍郷、名瀬の各地区にある23ヶ所の事業所でインターンシップ(職場体験学習)を行いました。



身が行いました。各事業所へは1人～6人が従事し、はじめはとても緊張している様子でしたが、職場の方のアドバイスをもらいながら、それぞれの業種で職場体験を行いました。
お世話になった事業所の皆様、ありがとうございました。



子どもの心につなぐたっぷり栄養を、心の芽を育てよう

奄美市では年間約400名の赤ちゃんが生まれています。毎月保健センターで行われる乳幼児健診には、3〜4ヶ月の赤ちゃんからおしゃべりの姿がかわいらしい3歳までの子どもたちが訪れます。

お父さんお母さんの心配事や関心事は子どもの成長とともに変わり、まだ言葉を話せない赤ちゃんの頃は、首の据わりのやお座り・何か病気はないか等、主に体の成長に。もう少し大きくなると、今度はおしゃべりややりとり等の心の成長に目が向いていきます。

子どもは心と体が連動して成長します。眠ってばかりだった赤ちゃんも、大人があやしんだり笑いかけると微笑み返してくれるよう



になり、今度は自分から微笑み話しかけるような声を出すようになります。どこを見ているのかわかりづらかった赤ちゃんも、上手にじーっと見つめるようになり、動くものを目で追い、首が据わり、寝返り、這い這い、立ちっ…と徐々にめまぐるしい成長を遂げていきます。この成長は赤ちゃんの力だけで自然と起るのではなく、泣いて訴える赤ちゃんに寄り添い応じてくれる親の存在があって発達を引き出されていきます。

泣いて訴える欲求を優しく柔らかく満たしてあげる親のやりとりを通して初めて、赤ちゃんは心地よさ・安心感・満足感を覚え、その経験の中で信頼感という将来人との関わりを築くために大切な礎が築かれていきます。大好きなお母さんの顔が見たい・もっと近くに行きたい…そういう気持ちの芽生えから、首の安定・寝返りの這い這いといった体の発達が起

ります。心が育って体が育つ。おしゃべりもそうです。親と心が通い合う経験や子どもにわかりやすい声かけ・言葉添えによって子どもはたくさんことを学んでいきます。心の芽を育てるには寄り添い応じてくれる親の存在がとっても大切なのです。抱っこされる心地よさ・気持ちを受け止めてもらえる経験…そういった、誰かに愛され支えられる安心感を感じながら子どもは人として育っていき、生きる力を身につけていきます。

♪おかあさん な〜あ〜
おかあさんって い〜い〜
この歌を聞くと、心がほっこりあたたかくなります。歌にもあるように、子どもは日々の暮らしの中で繰り返される父母の関わりや姿からぬくもりや安心を感じ取り、幼い記憶に焼きつけていくのだと思います。そして自分が親になった時、幼い頃の記憶をたどり、自分が親にしてみたらどうだったか

親の姿をお手本として子育てをしていきます。



我が子の健やかな成長と幸せを願わない親はいないと思います。

大切なものは言葉ではなく日々の暮らしの中でしか伝わらない。子どもは愛情を食べて大きくなる。ある助産師さんが言っていました。今しかない大事な乳幼児期に、幸せな記憶をたくさん残せる関わりをもっとあげてほしいと思います。

【お問い合わせ先】

名瀬総合支所 健康増進課

52-11111 (内線1143)

今月の保健師さん



迫地 法子さん

国保年金課からのおしらせ〜平成25年度 特定健診『お楽しみ券』の抽選について〜

特定健診『お楽しみ券』の抽選は、2月23日開催のまなび・福祉フェスタ(奄美文化センター)にて行われました。当選の発表は「当選通知」の発送をもって発表に代えさせていた

だきます。また健診や抽選の状況については、奄美市だより等に掲載していく予定です

【問い合わせ先】奄美市国保年金課 ☎ 52-1111 (内線 1174)

自殺予防講演会

寄り添い、支え合う

絆

全国の自殺者数は、平成10年以降長期にわたり年間3万人を越え、鹿児島県においても毎年約400人の方が自殺で亡くなっています。

奄美地域は県内でも自殺率の高い地域の一つです。

自殺の原因は、一つではなく、病気や経済問題など様々な原因が重なって自殺に追い込まれてしまうと言われています。

自殺の現状や心の健康づくりについて関心を持ち、知識を深めることがいのちを守る第1歩です。

日時

平成26年 **3月14日(金)**
15:00～17:30(受付14:30～)

会場

奄美市名瀬公民館
1階ホール

参加費

無料

<問い合わせ先>
大島支庁地域保健福祉課(名瀬保健所)
TEL 0997-57-7243



14:30 **受付**

15:00 **開会挨拶**

15:05

**講演Ⅰ 「自殺の現状とこころの健康づくり
～不眠とうつ、お酒と上手に付き合うコツ～」**

講師：独立行政法人国立病院機構琉球病院

医師 福田 貴博 先生

16:45

**講演Ⅱ 「借金・経済問題への対応について
～お金よりも命が大事です！～」**

講師：末広町法律事務所(ひまわり基金法律事務所)

弁護士 鈴木 穂人 先生

※大島支庁の駐車場が使用できますが、台数に限りがありますので、なるべく公共交通機関を利用されるか、乗り合わせのうえ御参加ください。なお、駐車場内でのトラブルについては、一切責任を負いませんので御了承ください。

※会場に暖房器具がありませんので、防寒対策については各自でお願いします。

主催：鹿児島県大島支庁地域保健福祉課(名瀬保健所)

男性のための介護予防料理講習会 参加者募集



ま～さむん ま～じんようって、ま～さむんみしょろ～

毎日の食事をつくるのは ちょっと面倒…
 ついつい簡単に済ませてしまう…
 料理は苦手…あまりしたことがない…
 という方が対象です



時間も手間もかけずに、簡単料理！
対象は 65 歳以上の男性です！！
 少人数でゆったりと作りましょう♪

日程：3月17日(月)・3月24日(月)
 *全2回(同じ方を対象に2回実施します)
 時間：午前10時～12時30分
 対象：65歳以上の男性…料理初心者の方
 定員：10名(申し込みが必要です)
 場所：保健センター(井根町1-1)
 参加費：無料
 準備するもの：エプロン(ない方はこちらで準備します)
 三角布(タオル可)

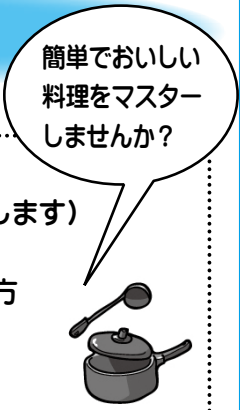

*希望される方は、**3月12日(水)**までに下記へご連絡ください

♪申し込み・お問い合わせは・・・
 奄美市名瀬地域包括支援センター(高齢者福祉課)
 担当 徳永・島名
 電話 55-1165(直通)・52-1111 内線 1695・1696



一緒に考えてみませんか? 独居高齢者を支えるシマづくり

在宅ケアを支える診療所・市民全国ネットワーク全国の集い
市民公開講座☆3月23日(日)

9:00～ 受付開始
 9:30～ 特別講演「これからの社会保障」
 内閣官房社会保障改革担当室
 中村 秀一 室長
 10:00～ 「地域包括ケアを支えるメタボ・
 口コミ対策」
 厚生労働省健康局がん対策・健康増進課
 椎葉 茂樹 課長

会場：奄美観光ホテル3階

※参加費無料です。多数の方のご来場が予測されるため、事前申込制となっております。申し込み多数の場合は締め切らせていただきます。当日は、空席があればご聴講いただけます。



問い合わせ先：奄美市高齢者福祉課

☎52-1111(内線1694、1695)担当：保、永田

春野菜栽培講習会の開催について

下記日程にて、春野菜の栽培講習会を開催します。(参加費は無料)興味のある方は、お気軽にご参加ください。

- 3月14日(金)
 19:00～21:00 笠利農村環境改善センター
 (太陽が丘総合運動公園敷地内)
- 3月18日(火)
 10:00～12:00 奄美市名瀬農村環境改善センター
 (名瀬朝戸 奄美市農業研究センター)
 14:00～16:00 小宿公民館
 (奄美市名瀬小宿集落内)
- 3月19日(水)
 14:00～16:00 (有)サン奄美(住用町摺勝)
 講習内容：土づくり・肥料について、春野菜
 (トマト・ナス・ピーマン・キュウリなど)の
 栽培ポイント、農薬の適正使用について 他

【お問い合わせ先】

奄美市農林振興課 農政係
 ☎52-1111(内1408)

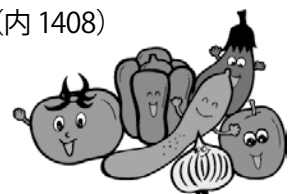

観光客船寄港時の歓送迎セレモニー参加団体募集



ご存知ですか？

名瀬港観光船バースには、毎年多くの観光客船が寄港しています。

現在、観光客船が寄港した際には、奄美大島観光協会を中心に、歓送迎セレモニーを実施し、乗客のみならず、みなさまをもてなしております。

この名瀬港ならではのおもてなしは、歓送迎セレモニー三大港に挙げられるほど好評を得ています。

平成26年5月～6月にかけては過去最大級の大型観光客船の寄港が予定されています。また、今後も多くの観光客船の寄港が予想されます。

そこで、観光客船が寄港した際の歓送迎セレモニーの参加団体を募集します。参加を希望する団体につきましては、奄美市のホームページより申込書をダウンロードの上、ご提出ください。

皆様のご参加、ご協力の程、よろしくお願いたします。

【問い合わせ先】

奄美市商工観光部 船観光課 (担当：池島)
 電話：0997-52-1111 (内線 1433)
 E-mail:kanko@city.amami.lg.jp
 〒894-8555 奄美市名瀬幸町 25-8



*** 国税だより ***
 平成26年1月から記帳・帳簿等の保存制度の対象者が拡大されました！

平成26年1月から、記帳・帳簿等の保存制度の対象となる方が拡大され、事業所得、不動産所得又は山林所得を生ずべき業務を行う全ての方(所得税の申告が必要ない方も含まれます)が、売上げなどの収入金額、仕入れや経費に関する金額等を帳簿に記載し、その帳簿や取引に係る請求書・領収書などの書類を保存する必要があります。

なお、制度の詳細については、国税庁ホームページ (www.nta.go.jp) の「個人で事業を行っている方の帳簿の記載・記録の保存について」をご覧ください。

また、税務署が実施する「記帳説明会」等については、最寄りの税務署の所得税担当までお問い合わせください。

国税専門官採用試験受験者募集

人事院と国税庁では、国税専門官採用試験の受験者の募集をしています。

募集要領は、次のとおりです。

- 1 受験資格
- (1) 昭和59年4月2日から平成5年4月1日までに生まれた方
- (2) 平成5年4月2日以降に生まれた方で、次に掲げる方
- ① 大学を卒業した方及び平成27年3月までに大学を卒業する

見込の方

- ② 人事院が①に掲げる方と同等の資格があると認める方

2 試験の程度：大学卒業程度

3 申込方法及び申込受付期間

(1) インターネットによる申込み

(原則)

人事院ホームページ上の申込専用アドレスをご利用ください。

(<http://www.jinji-shikengo.jp/juken.htm>)

申込受付期間は、平成26年4月1日(火)から4月14日(月)まで(受信有効)

(2) 郵送又は持参による申込み(※インターネットによる申込みができない場合に限る。)

申込用紙は、熊本国税局及び最寄りの税務署に備え付けています。

申込受付期間は、平成26年4月1日(火)から4月2日(水)

まで(受信有効)

(2) 郵送又は持参による申込み(※インターネットによる申込みができない場合に限る。)

申込用紙は、熊本国税局及び最寄りの税務署に備え付けています。

申込受付期間は、平成26年4月1日(火)から4月2日(水)

まで(受信有効)

(2) 郵送又は持参による申込み(※インターネットによる申込みができない場合に限る。)

申込用紙は、熊本国税局及び最寄りの税務署に備え付けています。

申込受付期間は、平成26年4月1日(火)から4月2日(水)

まで(受信有効)

(2) 郵送又は持参による申込み(※インターネットによる申込みができない場合に限る。)

申込用紙は、熊本国税局及び最寄りの税務署に備え付けています。

申込受付期間は、平成26年4月1日(火)から4月2日(水)

まで(受信有効)

(2) 郵送又は持参による申込み(※インターネットによる申込みができない場合に限る。)

申込用紙は、熊本国税局及び最寄りの税務署に備え付けています。

申込受付期間は、平成26年4月1日(火)から4月2日(水)

まで(受信有効)

(2) 郵送又は持参による申込み(※インターネットによる申込みができない場合に限る。)

申込用紙は、熊本国税局及び最寄りの税務署に備え付けています。

申込受付期間は、平成26年4月1日(火)から4月2日(水)

まで(受信有効)

(2) 郵送又は持参による申込み(※インターネットによる申込みができない場合に限る。)

申込用紙は、熊本国税局及び最寄りの税務署に備え付けています。

申込受付期間は、平成26年4月1日(火)から4月2日(水)

まで(受信有効)

事業者の方へ 消費税法改正等のお知らせ

消費税(地方消費税を含む。)の税率が平成26年4月1日から8%になります。

※平成26年4月1日以降に行われる取引であっても、経過措置により旧税率が適用される場合があります。

平成26年4月1日を含む課税期間の消費税及び地方消費税の確定申告書を作成するためには…

帳簿等において、課税取引を適用税率ごとに区分しておく必要があります。

総額表示義務の特例が設けられています。

消費者向けの価格表示については、税込価格を表示(総額表示)することが義務付けられていますが、平成25年10月1日から平成29年3月31日までの間は、現に表示する価格が税込価格であると誤認されないための措置を講じている場合に限り、税込価格を表示しなくてもよいとする特例が設けられました。

詳しくは、国税庁ホームページでご確認ください。

国税庁

検索

【お問い合わせ先】大島税務署 ☎ 52-4321 ※自動音声案内

まで(2日(水)までの通信日付印有効。)
 ※申込受付期間が短くなっていますので、ご注意ください。
 4 第一次試験
 平成26年6月8日(日)
 5 受験申込先
 全国の各国税局及び沖縄国税事務所
 希望する第一次試験地により申込先が異なりますので、詳しくは、次のところへお問い合わせください。
 (1) 人事院九州事務局
 (電話)092-431-7733
 (2) 熊本国税局人事第二課試験研修係
 (電話)096-354-6171
 内線2072
 【お問い合わせ】
 大島税務署 (電話)0997-52-4321 ※自動音声案内



【目視調査 (見晴らし広場)】

昨年の12月から、奄美市周辺海域ではクジラとイルカの調査が行われています。奄美海洋生物研究会が奄美市から委託された事業で、クジラとイルカの出現数や個体を識別するための調査です。陸上からの目視と船を使い周辺海域を周って探す方法で行っています。大浜海浜公園は、目視調査の重要拠点となっているのです。

さて、大浜海浜公園での調査方法ですが、朝の9時から見晴らし展望台（大浜へ下る坂の途中にあります）で、双眼鏡を使いクジラやイルカを探すのです。発見した時は、その位置や陸上からの距離、向かった方向等々、いろいろな事を記録しておきます。この作業は風の強い寒い日や雨の日も、海をすくっと眺め続けなければいけないので、とても過酷です。そして、夕方に奄美海洋展示館2階の休憩室で記録を整理・集計し、データを



【データ集計中 (海洋展示館2階)】

をまとめます。

この調査は3月末まで行われる予定です。皆さん、奄美海洋展示館にお越しの際は2階の休憩室をのぞいて、スタッフがいたら声をかけてください。スタッフは全員優しいので、双眼鏡をのぞかせてもらえると思います。そして、運が良ければ、クジラのブロー（潮吹き）やフリーチング（大きなシャボン）、イルカの群れを見ることが出来ますよ！また、海が穏やかな時は肉眼でも見ることが出来ます。

1月中旬から出現数が多くなり、ほぼ毎日、1〜2群れ確認できているみたいです。天気の良い時ですけど…

ちなみに、大浜の近くに来てるのですね。これからクジラやイルカがもっと近くにきて、一緒に泳げるようになるのかなと思います。

奄美群島振興開発基金の融資制度について

奄美群島振興開発基金では、奄美群島の産業振興のために必要な資金を様々な業種の方へ融資しております。

- 農地購入 ○果樹植栽 ○家畜購入
- 中古船取得 ○農林水産物の流通加工
- 観光関連産業 ○地域活性化 ○地域資源振興

融資利率：年0.85%～年3.0% (H26.1.31現在)

融資期間：最高15年 (一部据置あり)

※上記以外にも融資の種類があります。

まずはお気軽にお電話ください。

【お問合せ先】

〒894-0026 奄美市名瀬港町1番5号
 独立行政法人奄美群島振興開発基金
 TEL: 0997-52-4511

※ご来店の際は、屋仁川駐車を
ご利用いただけます。

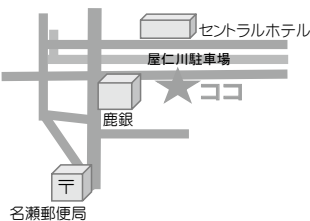

名瀬運動公園利用者の皆様へ (お願い)

名瀬運動公園クロスカントリーコースを、**雨傘**や**日傘**をさしながらの利用は、後方からのランナー等、他の利用者に変危険ですので、**おやめください**。

また、名瀬運動公園内で犬の散歩は禁止しております。

多くの市民の皆様へ安心・安全に、そして気持ちよくご利用いただけますようご理解とご協力をお願いいたします。

問合せ先：奄美市市民スポーツ課

Tel 52-1111 (内線 1727)



市営住宅空家待ち状況 平成26年2月1日現在

申込み住宅	待ち世帯	対象戸数
佐大熊	163 世帯	590 戸
春日	48 世帯	316 戸
平田	77 世帯	140 戸
永田	41 世帯	30 戸
小浜	59 世帯	32 戸
浜里	150 世帯	240 戸
田雲	75 世帯	106 戸
真名津	111 世帯	70 戸
その他	126 世帯	130 戸

※空家：名瀬地区 空き家はありませぬ
 笠利地区 外金久、須野崎原等 (全2戸)
 住用地区 城、川内等 (全8戸)

※既に入居申込みをされた方で、申込書の記載内容に変更が生じた方は、必ず届出て下さい。(入居基準にあてはまらない場合は、入居出来なくなります。)

- ◆名瀬総合支所 建築住宅課 Tel 52-1111(内線 1215)
- ◆住用総合支所 産業建設課 Tel 69-2111(内線 2314)
- ◆笠利総合支所 建設課 Tel 63-1111(内線 3032)

セーフティネット保証5号認定の「指定業種」変更について (3月3日から)

政府の「好循環実現のための経済対策」の実施に伴い、セーフティネット保証(5号)については、平時の運用への移行を図るため、認定の対象となる指定業種数が減少することとなりました。平成26年3月3日(月曜日)から指定業種(※)の変更が実施されます。

【変更前】642業種 ⇒ 【変更後】196業種

(※) 指定業種の詳細については、経済産業省のホームページ (<http://www.meti.go.jp/press/2013/12/20131213004/20131213004.html>) をご確認ください。商水情報課商工振興係までお問い合わせください。

○お問合せ先 奄美市商水情報課商工振興係 担当：田川
 TEL: 52-1111 (内1423)

4月1日から旅券（パスポート）の申請・交付の窓口は、市役所になります。

奄美市では、鹿児島県からの権限移譲により、平成26年4月1日から旅券（パスポート）の申請受付及び交付業務を開始します。



これにより、奄美市に住民登録している方は、4月1日以後大島支庁の窓口は利用できなくなります。（3月31日までに大島支庁で申請をされている方は、大島支庁での交付になります。）

- 申請・交付場所
 - 名瀬総合支所 市民課窓口
 - 笠利総合支所 市民課窓口
 - 住用総合支所 市民福祉課窓口
- 取扱時間 月～金曜日（土・日・祝祭日及び年末年始休暇期間を除く。）

午前8時30分～正午まで及び午後1時～午後4時まで

- 対象者 奄美市に住民登録をしている方、市外に住民登録をしていて奄美市に居所のある方

- 申請から交付までの所要日数 10日間（土・日・祝祭日及び年末年始休暇期間を除く。）

- 申請に必要な書類等
 - ①一般旅券発給申請書 1通（各総合支所：担当課に備えてあります。）
 - ②戸籍謄（抄）本 1通（発行日から6ヶ月以内のもの）
 - ③写真（縦4.5cm×横3.5cm）1枚（発行日から6ヶ月以内に撮影されたもの）
 - ・正面を向き、無帽（ヘアバンド不可）・無背景のもの
 - ・顔サイズ等が規定内のもの

※その他細かい規定がありますので、詳しくは下記までお問い合わせください。

- ④本人確認のための書類（運転免許証、顔写真付の住民基本台帳カード等）
- ⑤前回取得した旅券（旅券の更新の場合に必要）
- ⑥住民票 1通（奄美市に住民登録をしている方は省略できます）

（注意）名瀬総合支所で受付けた申請書は、申請当日に県民交流センターへ郵送しますが、住用・笠利総合支所で受け付けた申請書は、翌日郵送となります。



【手数料】

	有効期間	申請時の年齢	収入印紙	鹿児島県収入証紙	合計
一般旅券手数料	10年	20歳以上	14,000円分	2,000円分	16,000円分
		5年	12歳以上	9,000円分	2,000円分
		12歳未満	4,000円分	2,000円分	6,000円分

●問い合わせ先

名瀬総合支所市民課 ☎ 52-1111（内線 1121～1125）
住用総合支所市民福祉課 ☎ 69-2111（内線 2103,2104）
笠利総合支所市民課 ☎ 63-1111（内線 3043, 3044）

裁判所からのお知らせ

身近なトラブルでお困りの方へ
～民事調停で円満な解決を～



民事調停の様子

市民のみならず、金銭関係、土地・建物関係、交通事故、近隣関係等での紛争があって裁判所の手続が利用できるのかなど疑問に思われている方は、一度簡易裁判所の窓口を訪ねてみてはいかがでしょうか。

なお、裁判所が行う手続案内は、あくまでも中立的な立場で行うもので、窓口では具体的な法律判断までお答えすることはできませんが、紛争解決に向けた最初の一歩となるよう、手続の内容についてご案内いたしますので、お気軽にご相談ください。

【問い合わせ先】 ☎ 894-0033 奄美市名瀬矢之脇町1-1
名瀬簡易裁判所 代表電話 0997-52-5141

引っ越しシーズンの窓口の時間延長と土日開設のお知らせ

名瀬総合支所では、引っ越しのシーズンの窓口の混雑緩和のため、転出・転入者等を対象に、次のとおり窓口の時間延長及び土日開設を実施します。（※住用・笠利総合支所を除く。）



- 平日時間延長（土日を除く）
3月24日（月）～4月4日（金）
午後7時まで時間延長
- 土日開設
3月29日（土）・3月30日（日）
午前8時30分～午後5時15分まで
- 業務内容
住所変更（転出・転入等）に伴う諸手続き
※なお、年金手続き等、国等の機関閉庁によりお取り扱いできない業務があります。

【お問い合わせ先】

名瀬総合支所市民課
☎ 52-1111（内線 1121～1125）



<リサイクル情報>

◎譲りますコーナー(新規登録と前回までの登録) H26年2月6日現在

新規登録	品名()内は数量	規格	希望価格
40	食器洗浄機	水栓部品付	2万円
39	シングルベット	木製	1万5千円
38	学習机(100cm)	1枚天板 30w,40w こげ茶	2万円
37	学習机(100cm)	1枚天板 30w,41w 白木	2万円

※前回までの登録品

・富士ゼロックスプリンター・原動機付自転車・かき氷機(営業用)・大型業務用暖房
 ※品物は、市役所には有りません。登録者と直接交渉になります。

◎求めますコーナー

・デジタルビデオカメラ(8mm)・自転車・焼き鳥機・もちつき機・こいのぼり(新川配田ヶ丘自治会用)・六調太鼓(チジン)・ペビーベット・セミダブル(ダブル)ベット・モルタルミキサー

【連絡先】市民協働推進課 ☎52-1111(内線1716)

奄美法律相談センター 無料法律相談

3〜4月相談日のお知らせ(派遣相談) ※必ず電話予約が必要です。

- ・3/13(木) 正込 健一朗 弁護士(午後1時〜4時半)
 - ・3/20(木) 鈴木 穂人 弁護士(午前9時半〜11時半)
 - ・3/27(木) 犬童 正樹 弁護士(午前11時〜12時,午後1時〜3時半)
 - ・4/10(木) 正込 健一朗 弁護士(午後1時〜4時半)
 - ・4/17(木) 鈴木 穂人 弁護士(午前9時半〜11時半)
 - ・4/24(木) 和田 拓郎 弁護士(午前11時〜12時,午後1時〜3時半)
- 多くの方にご利用していただきたいので、原則ひとり年1回とさせていただきます。



【お問い合わせ・予約先】市民協働推進課市民生活係
 ☎ 電話: 52-1111(内線1715)

★すきすき紬デー企画★ 紬 DE お茶会

紬を着けてお茶会をしよう!

紬を着てみたいけどなかなか着る機会がない、自分で着れない・・・でも着てみたい!そんな方へ「おためし」で着付けを学んでみませんか?

今回は大島高校茶道部と一緒にお茶会を行います。

【日時】:平成26年3月15日(土)13:30〜16:30

【場所】:AiAiひろば3階

【道具】:タオル3枚(補正用)、洗濯ばさみ3つ

【参加料】:1,500円(お茶代込)

【お申込・問合せ先】奄美大島観光物産協会(事務局:奄美市紬観光課)

☎ 52-1111(内線1437)



健診日程 名瀬地区 52-1111

日	行事名	受付開始	受付終了	備考(対象者など)
3/11(火)	4か月児健診	13:00	13:15	平成25年11月生
3/11(火)	7か月児相談	9:30	9:45	平成25年7/16〜8/15生
3/14(金)	1.6歳児健診	13:00	13:15	平成24年9月生
3/13(木)	3歳児健診	13:00	13:15	平成22年10月生
3/26(水)	母子健康相談	9:30	11:00	

※上記の健診場所は奄美市保健センターです。

※笠利地区・住用地区については、各地区のページをご覧ください。

寄附

次のみなさまから社会福祉協議会へご寄附をいただきましたので、芳名を記載いたします。

●香典返し(名瀬)
 山下 憲英様(浜里) 亡妻
 林 繁夫様(浜里) 亡母
 郡山 望様(春日) 亡母
 松田 久子様(井根) 亡母
 富 富美子様(小湊) 亡夫
 平良 佳奈様(矢之脇) 亡夫
 吉田 久代様(佐大熊) 亡夫
 進 文蔵様(小宿) 亡母
 森山 政俊様(柳) 亡父
 松元 ユキ子様(小俣) 亡夫

山下 エキ子様
 林 節枝様
 郡山 タケ様
 松田 トシ様
 富 博一様
 平良 裕介様
 田中 俊隆様
 進 フミ様
 森山 親雄様
 松元 好四郎様

●香典返し(笠利)

隈元 洋子様(柳) 亡夫
 永田 和歌子様(浦上) 亡夫
 武田 富子様(港) 亡母
 岩城 シン様(里) 亡夫
 丸田 陳史様(外金久) 亡母
 諏訪 一男様(屋仁) 亡姉
 平 照子様(佐仁) 亡母

隈元 幸治様
 永田 清嗣様
 川村 花様
 岩城 祐教様
 丸田 ミエ様
 諏訪 ヨツエ様
 新穂 アツ工様
 林 カツ工様

●香典返し(住用)
 林 喜八郎様(川内) 亡妻

●一般寄附(名瀬)
 第2南西丸乗組員一同様
 だっこちゃん様
 ていだっこ様

二月詠

(新南風俳句会)

毛糸編む十指に意志を通はせて

嫁ぐ子に祖母の一張羅の春衣

岩の根の石葺ひたひた透き通る

(新星路奄美俳句会)

立春や市長賞(写真)賜る至福なり

陽だまりに肩寄せ合ひて水仙花

やんばるを臨む出窓に君子蘭

池田 利美

作田 セツヨ

竹田 史郎

森 菜乃花

福永 加代子

南 ひろみ



奄美文化センター（奄美振興会館）催物のご案内

日	行事名	開始時刻	料金等	主催
3/1(土)	文化センター講座 アート習作展 ～3/2(日)	9:00～18:00	無料	奄美文化センター (54-1211)
3/1(土)	公民館講座作品展示 ～3/2(日)	9:00～18:00	無料	奄美市名瀬公民館 (52-1816)
3/2(日)	生涯学習講座閉講式 公民館講座舞台発表	開式13:00 開演13:40	無料	奄美市名瀬公民館 (52-1816)
3/3(月)	劇団四季ファミリーミュージカル 『桃次郎の冒険』公演	開場18:00 開演19:00	1階A席 3,000円 1階B席 2,500円 2階自由席2,000円	奄美ゆいセンター (53-3366)
3/8(土)	児童生徒書初め作品展 ～3/9(日)	9:00～18:00 最終日～17:00	ギャラリー (入場無料)	奄美書道協会 (54-0077)
3/8(土)	名瀬小学校吹奏楽部 卒業演奏会2014	開場13:30 開演14:00	無料	名瀬小学校吹奏楽部 (52-0054)
3/9(日)	ぬ～でん市(一万人広場)	9:00～12:00	出店料 500円	わきゃ島!コース (53-8121:田畑)
3/11(火)	平成25年度 介護予防従事者専門研修会	受付 9:30 10:20～16:40	関係者	鹿児島県介護福祉課 (099-286-2701)
3/12(水)	平成25年度 介護予防従事者専門研修会	受付 9:00 9:30～14:10	関係者	鹿児島県介護福祉課 (099-286-2701)
3/15(土)	奄美コースウインドバンド 第6回スプリングコンサート	開場14:30 開演15:00	無料	鹿児島県吹奏楽連盟大島地区 (53-8772:城)
3/16(日)	フリーマーケット(一万人広場)	9:00～16:00	出店料 個人 500円 団体 2,000円	名瀬フリーマーケット市民の会 (090-3662-0110:西)
3/20(木)	奄美群島日本復帰60周年記念事業 「アコースティックコンサート」～原点～	開場18:00 開演19:00	6,300円 (全席指定)	奄美ゆいセンター (53-3366)
3/21(金)	第28回 城音楽教室定期発表会	開場12:00 開演12:30	無料	城音楽教室 (53-8772)

※主催者の都合により、開演時間・入場方法等が変更になることがあります。

お問合わせは、それぞれの主催者へお願いいたします。

〒894-0036 鹿児島県奄美市名瀬長浜町 5 1 7 番地 奄美振興会館 TEL:54-1211 FAX:52-6852

鹿児島県奄美パーク イベントのご案内

日	行事名	開始	終了	入場料
3/1(土)	大島高校吹奏楽部演奏会	14:00	14:45	無料
3/2(日)	奄美パーク 春まつり～サンガツサンチ～ ■平成25年度奄美大島・喜界島地区フラワー コンテスト(主催:鹿児島県園芸振興協議会大島支部) 【9時～17時】 ■ひなまつりバザー 【10時～16時】 ■ステージイベント【13時30分～15時30分】 ※予定時間です 大島高校芸術祭(美術部・書道部作品展) ～3月16日(日)まで(最終日は16時まで)	9:00	17:00	無料
3/5(水)	奄美パーク休園日			
3/16(日)	大島高校芸術祭(美術部・書道部作品展) 最終日	9:00	16:00	無料
3/19(水)	奄美パーク休園日			
3/30(日)	秋田淳之助・ニコールクラブ奄美群島支部合同写真展 ～4月20日(日)まで フロアアート(写真家:秋田好恵, 海野和男)	9:00 10:00	18:00 11:00	無料 無料

※お問い合わせ 奄美パーク・奄美の郷 TEL:55-2333 田中一村記念美術館 TEL:55-2635

※都合により日程や時間が変更になることがあります。※開園時間は9:00～18:00です。(7・8月は～19:00)

※3月の休園日は、5日(水)19日(水)です。

※平成23年4月より年間パスポートを導入致しました。(大人1,200円・高大生800円・小中生600円)

2回分の料金で、発行日より1年間有効。ケンムンシール6個(=6回入館)で、プレゼント贈呈

※大島高校出場選抜高校野球大会のテレビ観戦を屋内イベント広場でまいります。

(日時は試合開催日の試合開始30分前から) みんなで一緒に応援しましょう!

AiAiひろばイベント予定表 52-1778

日	行事名	時間	料金	主催
3/1(土)	AiAiフリーマーケット	9時～13時	出店料 500円	(株)まちづくり奄美(69-3432) 先着10組様出店料無料
3/1(土)	五色百人一首奄美大会(第8回)	受付:12時30分 開始:13時	無料	田口 紘久 070-5558-5078
3/5(水)	奄美情報処理専門学校 卒業制作発表会	13時30分 ～16時	無料	奄美情報処理専門学校 52-6999
3/15(土)	すきすき紬デー(着付け教室)	13時30分 ～16時30分	参加料 1,500円	奄美大島観光物産協会 (52-1111 内線1437)
3/17(月)	奄美群島島コーディネーター 活動報告会	18時～20時	無料	(一社)奄美群島観光物産協会 58-4888(石原・松本)
3/22(土)	あいあいカフェ	14時～16時	無料	男女共同参画あまみ会議 (52-1111 内線1737)

※都合により日程や時間が変更になることがあります。AiAiひろば TEL:52-1778

【健診日程(名瀬地区)については20ページ右下をご覧ください。→→→】

名瀬公民館 新着図書案内

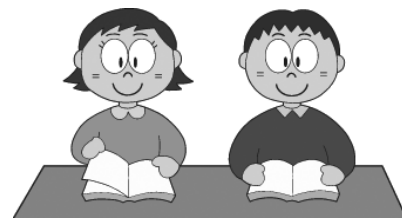

【名瀬公民館】

*『ペテロの葬列』/宮部 みゆき

*『赤ちゃんと絵本をひらいたら
ブックスタートはじまりの10年』
/NPOブックスタート

・・・ほか

【金久分館】

*『腸の大掃除でやせる!健康になる!』/マキノ出版ムック

*『アンパンマン大図鑑』
/やなせたかし

・・・ほか

【四谷分館】

*『長生きしたけりゃふくらはぎを

もみなさい』/榎孝子

*『ディズニーコレクションシリーズ』

・・・ほか

【伊津部分館】

*『黒田官兵衛 知と情の軍師』

/童門 冬二

*『上京ものがたり』/西原 理恵子

・・・ほか

【移動図書館車】

*『ぬすまれた月』/和田 誠

*『パパのしごととはわるものです』

/板橋 雅弘

・・・ほか

《お願い》

異動・お引越しのシーズンが近付いてきました。借りたままになっている図書はございませんか?住所などの変更はございませんか?住所などの変更は、公民館・図書室窓口までお願いいたします。



※「公民館 de MOVIE!」
は、今月はお休みです。

市長の主な動き

朝山奄美市長の過去1ヵ月における主な動静を紹介するコーナーです。



月日	動き	場所
1/15 (水)	十日会 1月期定例会 (第 716 回)	奄美市
	奄美大島商工会議所「2014 新春賀詞交換会」	奄美市
1/16 (木)	平成 26 年第 1 回 財団法人奄美市開発公社理事会	4 階会議室
	大島都市町村長会	鹿児島市
1/17 (金)	離島緊急医療意見交換会・謝恩会	鹿児島市
	出張帰任	
1/18 (土)	(社) 奄美大島青年会議所 2014 年度一月通常総会・懇親会	奄美市
	第 47 回成人祝賀奄美市地区対抗駅伝競走大会	奄美市
1/19 (日)	奄美島唄フォーラム	奄美文化センター
	平成 25 年度第 1 回奄美群島森林生態系保護地域保全管理委員会懇親会	奄美市
1/20 (月)	定例部課長会議	3 階会議室
	第 5 回奄美島唄保存伝承事業実行委員会・合同ブロック会「鹿児島をまるごと味わう学校給食週間」学校訪問	大島支庁 4 階会議室 名瀬小学校
1/21 (火)	平成 25 年第 3 回鹿児島県後期高齢者医療広域連合運営委員会	県市町村自治会館
1/22 (水)	出張帰任	
1/24 (金)	建設業労働災害防止協会鹿児島県支部奄美分会安全祈願祭並びに第 40 回労働災害防止大会	奄美市
	大島高校野球部第 86 回選抜高校野球大会 21 世紀枠決定記者会見	応接室
1/26 (日)	平成 26 年度住用・川内郷友会新年総会並びに合同敬老会	奄美市
1/27 (月)	定例部課長会議	3 階会議室
1/28 (火)	日本エアコミュニティー(株)第 31 期第 4 回取締役会	霧島市
1/29 (水)	懸垂幕 (大高甲子園出場決定) 除幕式	市役所正面玄関
	奄美大島商工会議所・奄美市議会との意見交換会・交流会	奄美市
1/30 (木)	平成 25 年度第 56 回奄美群島地区植樹祭	奄美市
1/31 (金)	飲むばい! 奄美黒糖焼酎 in 福岡	福岡市
2/1 (土)	出張移動 (東京都)	
2/2 (日)	平成 25 年度奄美農業創出支援事業に係る地域農産物タンカントップPR	東京都
2/4 (火)	出張移動 (鹿児島市)	
2/5 (水)	鹿児島県国土利用計画審議会	鹿児島県庁
	平成 25 年度第 2 回日本赤十字社鹿児島県支部評議員会	鹿児島市
2/6 (木)	平成 25 年度第 3 回鹿児島県市長会定例会	鹿児島市
	知事と市長との意見交換会・懇親会	鹿児島市
2/7 (金)	出張帰任	
2/8 (土)	平成 25 年度第 2 回奄美空港保安委員会	奄美空港
	奄美空港不法侵入事案対応訓練	奄美空港
2/8 (土)	「第 34 回奄美市美術展覧会」開会式・表彰式	奄美文化センター
2/9 (日)	第 7 回奄美市農業ふれあいまつり	農業研究センター
	第 10 回桜並木 & フナンギョの滝ウォーキング大会	奄美市
2/10 (月)	定例部課長会議	3 階会議室
	幹部会	3 階会議室
2/12 (水)	十日会 2 月期定例会 (第 717 回)	奄美市
	幹部会	3 階会議室
2/13 (木)	鹿児島県土地改良事業団体連合会平成 25 年度第 3 回理事会	鹿児島市
2/14 (金)	出張移動 (沖縄)	

◎お便り紹介◎



■おがみ山の「祝60」が「祝大高」に変わりましたね。離島勢としては、初めて甲子園出場おめでとう！甲子園での活躍に期待してます！（40歳男性）

■大島高校甲子園出場決定、凄いですね！本当に感激です。プレッシャーもあると思いますが、誇りと自信を持って、最高に楽しんできてほしいです。（24歳女性）

■三太郎峠歩こう会に参加しました。アマミノクロウサギのふんがいつぱい落ちていました。マングー（38歳女性）

■2/9に、住用の川内で「桜並木 & フナンギョの滝ウォーキング大会」に参加してきました。美しい景色と川内の人々の温かさに触れ、とても大満足でした。ウォーキング後にいただいた、おにぎりとお豚汁もおいしくて、豪華賞品の抽選会もたくさん賞品があつて、たくさんの方が当選されました！是非、来年も参加したいと思いました。（40歳男性）

たこさんのお便り
ありがとございました。



たこさんのお便り
ありがとございました。

■鹿児島から「ぐりぶー」がやってきた!! ～国民文化祭広報キャラバンカー来島～

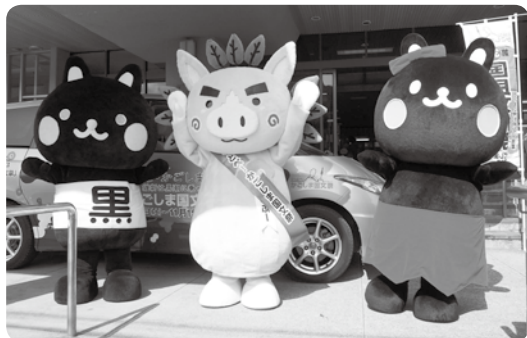

◀「コクトくん」とロビンちゃん
が、ぐりぶーとキャラバンカー
をお出迎え。

2月5日(水)に、鹿児島県で来年行われる国民文化祭のPRのため、広報キャラバンカーが来島し、鹿児島県の公式PRキャラクター「ぐりぶー」が奄美市役所を訪れました。

「第30回国民文化祭・かごしま2015」(通称:ひとつべ!)かごしま国文祭は「本物。鹿児島県～文化維新は黒潮に乗って～」をキャッチフレーズに、平成27年10月31日(土)～11月15日(日)に開催される予定です。

※広報クイズの抽選で当選された方全員へ、さらにコクトくんのオリジナルマグネットステッカーをプレゼントします。

応募方法につきましては、広報クイズのコーナーをご覧ください。

コクトくんの雑学教室 No.18 あまみや

大島高校 甲子園出場

コクトくん 応援行くの？

大島高校の甲子園出場うれしいわ

残念ながら応援席に動物は入れないので…

テレビで応援ね？

もしくはパブリックビューイングとか？

いよいよ…

今から練習して大高野球部に入部するのだ！

★大高野球部の健闘を祈ります★ 大高

戸籍の窓

お誕生おめでとう

※保護者の承諾を得た方のみ掲載しています。

保護者名



(1月届出)

元 虎次郎 (こうじろう) 龍之介

松岡 侍士 (さんじ) 進之介

新島 功一郎 (こういちろう) 純一郎

新島 愛理 (あいり) 純一郎

山田 心咲 (こころ) 誠

徳山 心飛 (しんと) 悟史

窪田 愛咲 (あいさ) 浩二

池島 大和 (やまと) 大志

和田 優香 (ゆうか) 康宏

厚 大晴 (だいせい) 大剛

平田 みれい 毅

惠 有李朱 (ありす) 力

別府 虎飛 (こだか) 紀人

山田 雅 (みやび) 泰之

友原 想奈 (ことな) 直人

湊 風善 (ほうせん) 康治

東 虹心 (にこ) 耕世

古賀 喜実 (よしみ) 成実

久野 由珠 (ゆず) 幸太

山田 嵩真 (すうま) 真之

才原 柚衣香 (ゆいか) 学

山下 千幸 (ちさ) 博幸

福山 笑麻 (えま) 哲太

原 純菜 (じゅんな) 正憲

吉井 瑠唯 (るい) 彰敏

惠 孝善 (たかよし) 善哉

禧久 和澄 (あずみ) 祐三

谷口 漣 (れん) 浩一

田畑 天進 (てんしん) 孝行

中江 悠乃 (ひさの) 吉孝

井田 陽介 (ようすけ) 陽平

重樹 凜 (きりん) 尚樹

○統計調査を装った「かたり調査」にご注意ください

統計調査と称して、訪問、電話、電子メールなどにより、年齢や家族構成、年金額、預金額などを聞き出そうとする事例が増加しています。不審な点があるときは、即答は避け、お住いの市区町村の統計調査担当までお問い合わせください。

※統計調査の調査員は、顔写真入りの「調査員証」を携帯していますので、必ずご確認ください。

【問い合わせ】奄美市企画調整課広報統計係 ☎0997-52-1111 (内線 1324)

広報クイズ

3つの答えの中から正しいものを選び、ハガキに書いてお送りください。

①大島高校が甲子園出場決定したのは、何という枠？(ヒント2P)

A…20世紀枠 B…21世紀枠

C…22世紀枠

②ほーらしや券の使用期限はいつまで？(ヒント9P)

A…3月17日 B…3月24日

C…3月31日

③国民文化祭PRのため広報キャラクターと来島した鹿児島島のキャラクターは？(ヒント22P)

A…くろぶー B…みどぶー

C…ぐりぶー

■応募方法 ハガキに答え(例…①A)、住所、お名前(ペンネーム可)ですが必ず本名もお書き添えてください。

年齢、性別、電話番号と、コメント(感想・身の回りのことなど)を書き添えてください。全問正解者の中から抽選で1名様に日本エアコミューター往復優待券(5割引) + マグネットステッカー、10名様に図書カード(500円分) + マグネットステッカーをプレゼントします。

レゼントします。ご応募・お便りお待ちしております。

■宛先 〒894-8555 奄美市名瀬幸町25-8

奄美市役所「広報クイズ」係

■締め切り3月15日(当日消印有効)

■2月号の正解

① A ② B ③ C

(89通中85通正解) 抽選で次の方々当選しました。おめでとうござります。(賞品は後日郵送いたします。)

●日本エアコミューター往復優待割引券(1人) + マグネットステッカー 中原政廣 さん(名瀬春日町)

●図書カード(五百円) + マグネットステッカー(10人) 徳田美理子 さん(名瀬浜里町)

勇順子 さん(名瀬塩浜町) 安田利彦 さん(笠利町佐仁)

サクラ さん(名瀬塩浜町) 前田さおり さん(名瀬平松町)

セミクジラ さん(名瀬浜里町) こゆき さん(名瀬長浜町)

のぶたん さん(名瀬久里町) あみばあば さん(名瀬久里町) 坂井三数 さん(名瀬浜里町)

奄美市の人口

(住民基本台帳)

平成26年1月31日現在

世帯数 23,617世帯
人口総数 45,653人
男性 21,654人
女性 23,999人

火の用心

平成26年 火災件数

地区	1月	年計
名瀬	2	2
笠利	0	0
住用	1	1
合計	3	3

成人祝賀奄美市地区対抗駅伝



▲ 第47回成人祝賀地区対抗駅伝が名瀬地区をコースに開催され、笠利地区が見事三連覇を達成しました。躍進賞は住用地区でした。(1月19日)

観光・地域づくりシンポジウム



▲「観光・地域づくりシンポジウム in 奄美」がA i A iひろばで開催され、専門家による基調講演やパネルディスカッションなどで奄美市の今後の観光のあり方を考えました。(1月27日)

2014 AMAMI市美展開催



▲ 2014AMAMI市美展が奄美文化センターにて開催されました。美術・工芸、写真、書道など774点の作品が展示され、来場者は芸術に親しみました。(2月8日～2月16日)

平成25年3月8日生 貴彦(万屋)
諏訪 栳花(はな)ちゃん



満一歳になりました。子どもは町の宝、みんなでこの子たちに誇れる町にしたいです。

町の人気者

ま〜さんど

食生活改善推進員コーナー
Vol.83

～手作りで 島の味を 家庭の味を～

『ふのり煮』



<材料 (2人分) >

- ・ふのり 30g
- ・にんじん 20g
- ・とうもろこし 20g (缶詰)
- ・グリーンピース 20g (缶詰)
- ・しいたけ 中1枚
- ・むきえび 25g

- A**
- ・薄口しょうゆ …大さじ1/2
 - ・みりん …小さじ1
 - ・料理酒 …小さじ1

<作り方>

- ① ふのりをざるに入れ、水洗いした後水切りをする。
- ② にんじんは、さいのめに切る。
- ③ しいたけは250ccの水で戻し、さいのめに切り、戻し汁はだしとして使う。
- ④ むきえびは、7mm位に切る。
- ⑤ 鍋に③の戻し汁と材料をすべて入れ、中火の弱火で10分くらい煮る。
- ⑥ ⑤にAを加え、5分位煮たら火を止め、粗熱を取り容器に入れて冷蔵庫で冷やし固める。

一口メモ

ふのりは春先に限られた時期にしか採取されない海草(紅紫色)で、冷凍しておくと同年を通して使用できます。

農業ふれあいまつり



▲ 奄美市農業ふれあいまつりが名瀬朝戸の奄美市農業研修センターで開催されました。野菜や加工品の即売会のほか、しいたけのこま打ち体験や野菜の収穫体験、お楽しみ抽選会なども行われました。(2月9日)