



2 月号
2014年(平成26年)
No.95



奄美群島

だより

広報 奄美市だより



今月号の主な内容

奄美市まなび・福祉フェスタ	P2
奄美市消防団員表彰者	P3
平成26年度申告受付日程表	P6
臨時福祉給付金について	P9
まちの話題	P16

平成25年12月25日、名瀬小学校校庭において、奄美群島日本復帰60周年メモリアルイベント「復帰の灯」が行われました。
ステージイベントや提灯行列、タイムカプセル郵便のほか、市民や児童によるたくさんの手作り灯笼が会場を彩りました。(24ページに写真特集あり)

平成25年度奄美市まなび・福祉フェスタ

大会テーマ：「元気な人づくり・まちづくり」

趣旨：市民に対して、福祉・健康・生涯学習に関するより広域的な学びの場を提供することを通して、これまでの成果と今後の奄美市を展望し、潤いと活力に満ちたまちづくりに寄与する。

日時：平成26年2月23日（日）
9：00～16：10

場所：奄美文化センター

入場料：無料

年に一度の大イベント。福祉・健康・生涯学習に関する様々な体験コーナーが盛りだくさん。

子どもからお年寄りまでどなたでも参加できます。友達を誘ってどしどし御参加あれ!!

《内容》

- (1) 第1ステージ～「展示・体験・バザーもあるよ 全員集合!」(9：00～14：00)
 - 福祉・健康・生涯学習関係ブースによる展示・バザー・体験教室・物販等
- (2) 第2ステージ～「あまみっ子ビッグ・ドリームコンテスト」(13：30～14：30)
 - 奄美市内小・中学生による夢の発表
- (3) 第3ステージ～講演会 ※ 世界自然遺産登録に関する講演会(14：45～16：10)
 - 講師 北海道斜里郡斜里町教育委員会教育長 村田 良介氏



<問合せ先> 奄美市まなび・福祉フェスタ実行委員会事務局

- 奄美市役所福祉政策課 ☎52-1111 (内線1624)
- 奄美市役所健康増進課 ☎52-1111 (内線1141)
- 奄美市教育委員会生涯学習課 ☎52-1111 (内線1726)

平成25年度奄美市学校保健研究会

研究主題：生涯を通じて自らの健康を適切に管理し、改善していく資質や能力の基礎を培い、実践力を育成するために学校保健安全教育活動をどのように推進すればよいか。

日時：平成26年2月12日（水） 14：00～16：40

場所：奄美文化センター

入場料：無料

内容：

○特別講演

演題：「スマートフォン・SNS※
時代のコミュニケーション」

※SNS：ソーシャルネットワーキングサービスの略称であり、人と人とのつながりを促進するコミュニティ型のWebサイトのこと。Facebook、LINE、GREE、mixi等が有名である。

講師：置鮎正則 先生（福岡県オフィスラバーリング代表）

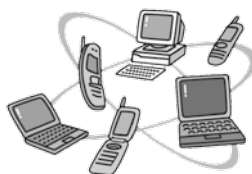

○研究発表

- 1 「整形外科医から見た成長期の栄養管理」
津畑 修 先生（つばたクリニック院長）
- 2 「効果的な保健指導はどうあればよいか～生活リズムとメディアとの関わりについて」
重井 裕子 先生（奄美市立赤木名中学校養護教諭）
大瀬智恵美 先生（奄美市立手花部小学校養護教諭）

平成25年に厚生労働省が発表したデータによると、ネット依存の中高生が51万人に及ぶと推定されています。ネット依存が強いと、昼夜が逆転し睡眠障害などにつながる恐れがあり、子どもたちの健康に重大な影響を及ぼします。この研究会を機会に、私たち大人がメディアとの正しい付き合い方について学んでみませんか？

<お問い合わせ先>

奄美市学校保健会事務局（奄美市教育委員会 学校教育課内）
☎52-1128（内線1729）

奄美市消防団員表彰者

1月5日に開催された奄美市消防出初式で表彰された消防職団員を紹介します。(敬称略)



鹿兒島県消防協会大島支部長表彰

※ 階級については、具申時の階級です。

* 功績章 (10名)

◎ 住用方面隊	第1分団	副分団長	西 弘之
名瀬西部方面隊	下方分団	班長	光 明広
名瀬西部方面隊	金久分団	班長	渡 浩幸
名瀬東部方面隊	伊津部分団	団員	小林 和久
笠利方面隊	節田分団	団員	山田 裕之
笠利方面隊	笠利分団	団員	里 晃彦
名瀬西部方面隊	下方分団	団員	中 憲次
笠利方面隊	宇宿分団	団員	平江 誠司
笠利方面隊	赤木名分団	団員	山田 優作
笠利方面隊	屋仁佐仁分団	団員	中山 政洋

* 15年勤続章 (12名)

◎ 名瀬西部方面隊	金久分団	部長	肥後 健二
名瀬東部方面隊	上方分団	班長	中 勝志
名瀬東部方面隊	伊津部分団	班長	松田 俊郎
名瀬西部方面隊	金久分団	班長	清田 弘行
名瀬東部方面隊	古見方分団	班長	福 勇二
名瀬西部方面隊	長浜分団	団員	徳 洋一郎
笠利方面隊	緑手花部分団	団員	吉 政広
住用方面隊	第3分団	団員	古園 昭二
名瀬西部方面隊	下方分団	団員	山田 博之
笠利方面隊	笠利分団	団員	森 義久
笠利方面隊	屋仁佐仁分団	団員	越間 義巳
名瀬東部方面隊	伊津部分団	団員	安田 和幸

奄美市長表彰

※ 階級については、具申時の階級です。

* 30年勤続章 (2名)

住用方面隊	第2分団	副分団長	祈 義夫
名瀬東部方面隊	古見方分団	団員	小勝 光義

* 25年家族 (6名)

笠利方面隊	緑手花部分団	副分団長	盛 康隆 静代 夫人
名瀬東部方面隊	伊津部分団	副分団長	山下 正洋 成子 夫人
笠利方面隊	赤木名分団	副分団長	原永 竜博 郁子 夫人
笠利方面隊	笠利分団	部長	岩元 春光 富士代 夫人
笠利方面隊	緑手花部分団	部長	川 勝良 すが子 夫人
笠利方面隊	緑手花部分団	班長	里 和明 昭子 夫人

* 20年勤続章 (2名)

笠利方面隊	笠利分団	団員	平田 輝行
住用方面隊	第3分団	団員	渡 悦郎



奄美市消防団長表彰

※ 階級については、具申時の階級です。

* 10年勤続章 (17名)

名瀬西部方面隊	長浜分団	班長	坂元 秀樹
名瀬東部方面隊	古見方分団	班長	惠 栄満
名瀬西部方面隊	長浜分団	班長	悦本 純一
名瀬西部方面隊	金久分団	班長	中里 憲幸
名瀬東部方面隊	伊津部分団	班長	泉 昌江
名瀬東部方面隊	上方分団	班長	久井 誠
名瀬東部方面隊	古見方分団	班長	井田 和広
笠利方面隊	屋仁佐仁分団	班長	中 智和
笠利方面隊	緑手花部分団	団員	高井 直人
名瀬東部方面隊	古見方分団	団員	岡山 誠一郎
名瀬西部方面隊	長浜分団	団員	川畑 千穂
名瀬東部方面隊	古見方分団	団員	中村 英明
名瀬西部方面隊	長浜分団	団員	惠 秀史
笠利方面隊	節田分団	団員	大山 則幸
笠利方面隊	節田分団	団員	濱崎 勝也
名瀬西部方面隊	下方分団	団員	福 康仁
名瀬西部方面隊	長浜分団	団員	湊 亜紀子

* 優良団員表彰 (31名)

名瀬西部方面隊	下方分団	団員	西 博文
笠利方面隊	笠利分団	団員	関 勝文
本部付	特別分団	団員	一野 佐津紀
名瀬東部方面隊	古見方分団	団員	竹 和也
笠利方面隊	節田分団	団員	山本 淳之
笠利方面隊	宇宿分団	団員	上村 広和
笠利方面隊	緑手花部分団	団員	堀内 宅也
名瀬東部方面隊	上方分団	団員	林 浩一郎
名瀬西部方面隊	金久分団	団員	久保 剛
本部付	特別分団	団員	義 正夫
名瀬西部方面隊	下方分団	団員	仲山 良郎
名瀬西部方面隊	長浜分団	団員	内田 雅悦
名瀬東部方面隊	伊津部分団	団員	岩切 勝也
名瀬西部方面隊	下方分団	団員	西 泰郎
名瀬西部方面隊	下方分団	団員	惠 英仁
名瀬東部方面隊	上方分団	団員	仲田 達也
笠利方面隊	笠利分団	団員	榮 貴幸
本部付	特別分団	団員	島川 真由美
住用方面隊	第3分団	団員	澤 幸樹
住用方面隊	第2分団	団員	重原 卓也
名瀬東部方面隊	上方分団	団員	夏目 卓
名瀬東部方面隊	伊津部分団	団員	常田 竜斗
名瀬東部方面隊	上方分団	団員	前山 貴廣
名瀬西部方面隊	長浜分団	団員	大山 拓也
名瀬東部方面隊	伊津部分団	団員	蘇 嘉瑞人
名瀬西部方面隊	長浜分団	団員	徳山 悟史
名瀬西部方面隊	長浜分団	団員	菅野 幸太
名瀬西部方面隊	長浜分団	団員	榮 真悟
本部付	特別分団	団員	藤井 翔太
名瀬西部方面隊	金久分団	団員	三井 之夫
名瀬西部方面隊	下方分団	団員	古田 博久

学校教育を支援してくだ ざる方を募集しています

奄美市教育委員会では、奄美市内の小・中学校で児童生徒の学校生活における学習面・生活面等での支援を行う支援員やスクールソーシャルワーカー等を下記のとおり募集しています。詳細については直接、奄美市教育委員会学校教育課（52-1128）にお問い合わせください。

1 資格等

特別支援教育支援員
○療育施設等での勤務経験者
○特別支援教育について相当の理解があると認められる者
○教員免許状所有者 (いずれかに該当する人)
スクールソーシャルワーカー
○教員免許・社会福祉士・精神保健福祉士等の有資格者
○教職経験者
○教育相談等について相当の理解があると認められる者 (いずれかに該当する人)

- 2 勤務時間 1日4～8時間
3 勤務場所 奄美市内の小・中学校
4 募集期間 随時
5 その他
○規定に基づく謝金あり

【お問い合わせ先】

奄美市教育委員会学校教育課
TEL 52-1128 (直通)

「劇団四季ミュージカル公演のお知らせ」

劇団四季 ファミリーミュージカル

もも じ ろう ぼう けん

桃次郎の冒険

演出＝浅利慶太

原案＝阪田寛夫 台本＝劇団四季文芸部
作曲＝いずみたく 振付＝山田卓



2014年 3月3日 月 19:00開演
(18:00開場)
上演時間：2時間

奄美文化センター

1階A席 3,000円 / 1階B席 2,500円 / 2階自由席 2,000円【全て税込】

※3歳以上は有料です。(3歳未満の入場は不可)

電話予約

劇団四季予約センター (午前10時～午後6時) 0120-489444
(ヨヤクシヨウ)

直接購入

奄美ゆいセンター / 奄美文化センター / じんのうち中央店 /
セントラル楽器 / TSUTAYA名瀬店 / ブックス十番館 (本店・プラス1店)

2014年
1月27日 月
前売開始!

主催＝奄美市教育委員会 / (公財) 奄美広域中小企業勤労者福祉サービスセンター
お問い合わせ：奄美ゆいセンター事務局 TEL：0997-53-3366

介護手当の支給について

奄美市では、在宅の重度心身障害者（児）等の福祉の増進を図るため、重度心身障害者（児）等を介護している方に対し、介護手当を支給します。下記の要件に該当される方が申請の対象となります。

1. 対象者

次の(1)、(2)、(3)のいずれかに該当される方が在宅で3ヶ月以上介護している方で、3月1日を基準日として継続して介護が行われている方。

- (1) 身体障害者手帳1・2級に該当し、日常生活において常時介護を必要とする方。
- (2) 療育手帳A、A1、A2のいずれかに該当し、日常生活において常時介護を必要とする方。
- (3) 身体上または精神上的の著しい障害のため日常生活において常時介護を必要とする方。

2. 支給の要件

前項に規定する者及び介護人が、本市に6ヶ月以上住所を有し、重度心身障害児・者等については、過去1年間、介護保険のサービスを受けなかった場合、当該介護人に支給します。

3. 申請書受付締切日 2月21日(金)
4. 支給額 年額 4万5千円(年1回支給)
5. 支給日 3月中旬を予定しています。(支給決定者へは、はがきで通知します。)

※昨年度受給された方は、封書(申請書入り)をお送りしますので、早めに申請されてください。

◎お問い合わせ及び申請先

- ・名瀬総合支所 福祉政策課 障害福祉係 TEL 52-1111(1606)
- ・笠利総合支所 いきいき健康課 介護福祉係 TEL 63-1111 (3131)
- ・住用総合支所 市民福祉課 福祉係 TEL 69-2111(2112)

家族のための認知症講座

～ 大切な家族とのこれからを考える ～

「認知症ってどんな病気?」「こんな時どうしたらいいの?」日々の介護は迷ったり悩んだり・・・
認知症やかかわりについて学んだり、同じ立場の介護者の経験談を聞いてみませんか?
皆様のお越しを心よりお待ちしております。

この講座は認知症の家族・支援者の会（準備会）の皆さんと一緒に計画・実施いたします。

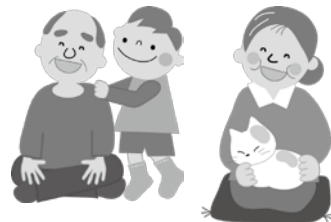

対象者：認知症の方を介護している家族

期日・時間・場所：下記のとおり

費用：無料

申し込み：平成26年2月10日（月）までに下記へお願いします。

第一回	<p>期日：平成26年2月14日（金）</p> <p>時間：午後1時30分～3時30分（受付 1時～）</p> <p>場所：AiAi広場2階ホール</p> <p>○講演「認知症についての理解を深めよう」 講師 稲医院 稲 源一郎医師</p> <p>○介護家族経験談</p>
第二回	<p>期日：平成26年2月25日（火）</p> <p>時間：午後1時30分～3時30分（受付 1時～）</p> <p>場所：AiAi広場2階ホール</p> <p>テーマ「認知症の方へのかかわり方について学ぼう」 講師 認知症ケア専門士 増田むつみ</p> <p>○介護家族経験談</p>
第三回	<p>期日：平成26年3月8日（土）</p> <p>時間：午後1時30分～3時30分（受付 1時～）</p> <p>場所：AiAi広場2階ホール</p> <p>テーマ「心を癒そう、経験から学ぼう、そして優しさを介護へ」</p> <p>○介護家族経験談</p>

3回のコースとも認知症の方を介護された（されている）家族の方の経験談があります。当事者だからこそその心に伝わるお話が聞けるものと思います。

●お申し込み・お問い合わせは・・・ 奄美市名瀬地域包括支援センター

☎ 55-1165（直通） ☎ 52-1111（内線 1694・1695）担当 徳永・島名

【主催】

奄美市名瀬地域包括支援センター

認知症の家族と支援者の会（準備会）：（植久常蔵・福岡京子・屋村賢良・勇寛和・重井英二・三井七菜重）

有料広告

郷土の益々の発展を祈念致します。

東京都知事許可（般-23）第125571号 東京労働局長許可第18号・2号
社団法人日本クレーン協会東京支部会員 東京エレベーター工業協同組合会員

—設計・製作・施工—

株式会社 東京輸送機

代表取締役 平 勝利（奄美市名瀬大熊出身）

（社）葛飾法人会立石西支部 副支部長・関東常夏会 会長
関東地区輸内会 会長・東京名瀬会 副会長

営業種目

超高层ビル自動ゴンドラ、有人ゴンドラ、エレベーター、
ダムウエター、メンテナンス、改修工事、環境関連設備

〒124-0012 東京都葛飾区立石2-34-5

☎03-3691-9816（代）・FAX 03-3693-4274

奄美出身者

泉 千尋（大熊） 中野 晴夫（仲勝）
永井 裕志（宇宿） 押川 光仁（大熊）

名瀬地域包括支援センター

ゴー ゴー イ イ ローゴ

（直通）☎55-1165

相談受付時間：平日 9:00～17:00

※もしくは、奄美市役所 ☎52-1111（内線 1694～1696）

高齢者に関するご相談お気軽にどうぞ！

amami.city

平成26年度

市県民税及び国民健康保

険税申告受付日程表



混雑を避けるため各地区ごとに申告受付日を設けております。左記の申告日程表をご参照の上、申告されてください。

【名瀬地区】

申告受付日	受付時間	受付対象地域	受付会場
2月17日(月)	9:30~11:30	浦上町・浦上朝日町	浦上公民館
	13:30~14:30	芦花部, 有良	各集会場
	15:30~16:30	鳩浜町	集会場
2月18日(火)	9:30~11:30	有屋町・有屋・和光町	有屋公民館
	13:30~16:00	仲勝町・仲勝	仲勝公民館
		大熊	公民館
2月19日(水)	10:00~11:00	崎原	集会場
	9:30~11:30	小湊	小湊僻地保健福祉会館
	13:30~14:30	名瀬勝, 西仲勝, 前勝	各集会場
	15:00~16:00	伊津部勝, 朝戸, 西田	各集会場
2月20日(木)	9:30~11:30	根瀬部, 知名瀬, 里	各集会場
	13:30~16:00	浜里町, 平松町	各公営住宅集会場
2月21日(金)	9:30~11:30	朝仁・朝仁町	児童館
		小宿	公民館
	13:30~16:00	朝仁新町	集会場
2月24日(月)	9:30~11:30	小浜町	伊津部地区分館 唐浜集会場
	13:30~16:00	長浜町	文化センター第2会議室
2月25日(火)	9:30~11:30	佐大熊町(下)	公営住宅集会場
	13:30~16:00	佐大熊町(上)	集会場
2月26日(水)	9:30~11:30	真名津町	市営住宅集会場(名瀬中学校裏) 生産住宅集会場(西歯科向い)
	13:30~16:00	平田町	平田集会場(浄水場下) 市営田雲団地集会場 春日集会場(ストアノブ向い)
2月27日(木)	9:30~11:30	春日町	四谷地区分館
	13:30~16:00	古田町	
3月3日(月)	9:00~16:00	入舟町	奄美市役所4F大会議室 (本庁舎4F) 3月3日から3月14日(土曜, 日曜は除く。)と3月17日の期間中は, 午前9時から午後4時まで申告を受け付けます。(ただし, 午前11時30分から午後1時の間を除きます。)あらかじめご了承ください。
3月4日(火)	9:00~16:00	金久町・末広町	
3月5日(水)	9:00~16:00	矢之脇町・石橋町	
3月6日(木)	9:00~16:00	塩浜町・久里町	
3月7日(金)	9:00~16:00	幸町・柳町	
3月10日(月)	9:00~16:00	永田町・小俣町	
3月11日(火)	9:00~16:00	港町・安勝町	
3月12日(水)	9:00~16:00	伊津部町	
3月13日(木)	9:00~16:00	井根町	
3月14日(金)	9:00~16:00		
3月17日(月)	9:00~16:00		

名瀬地区では、3月16日に限り、日曜日でも申告書の受付を行います。
 受付会場：名瀬公民館2F会議室
 受付時間：9:00~16:00(11:30~13:00までは除く)

※お住まいの地区の申告受付日に都合のつかない方は、右の日程で都合の良い日に申告されてください。(住用・笠利も同様)

市税は納期内に納めましょう。(便利な口座振替をお勧めします)

奄美市交通災害共済加入窓口の出張受付についてお知らせ(名瀬地区)

名瀬地区では、上記、「市県民税及び国民健康保険税申告受付日程表」に合わせ、奄美市交通災害共済の加入受付を行います。

※なお、上記日程で手続きができない方は市役所窓口にお越しください。(一人年間400円)
 万一の場合に備えて、家族全員で加入しましょう。

問合せ先：奄美市役所 市民協働推進課 市民生活係(第一別館1階)
 ☎52-1111(内線1716)



該当箇所を記入後、郵送されても結構です。

③申告期間中は、本庁税務課内での申告は受け付けておりませんので、受付会場の方へおこしください。よろしくお願いいたします。

確定申告相談会（税務支援） のお知らせ

南九州税理士会大島支部は、税理士業務が社会公共性の高いものであることから地域貢献のための期間を限定し、各税理士事務所において申告者の皆様のご相談に応じております。お気軽に連絡ください。

○日時：平成26年2月3日（月）

～平成26年2月27日（木）

土曜日、日曜日、祝日を除きます。

午前10時から午後12時。午後1時から午後4時

事前に必ず電話等で相談日時のご予約をしてください。

税理士	事務所所在地	電話番号
岩下美佐子	名瀬幸町 21-9	52-1619
内山 定廣	名瀬長浜町 18-9	52-1055
悦田隆二郎	名瀬鳩浜町 330	54-0589
岡村 誠	名瀬小浜町 22-6	54-2030
屋宮 久光	名瀬末広町 18-13-502	55-1828
柏 啓輔	名瀬港町 22-23 里ビル 2F	57-7700
久保ひとみ	名瀬小浜町 20-7	52-4131
野村 明生	名瀬入舟町 10-1	52-2873
浜崎 幸生	名瀬小浜町 4-28	52-5473
浜崎 幸樹	AISビル3F	53-7878
益満 照夫	名瀬佐大熊町 16-8	52-9214
柳 初男	名瀬末広町 4-6-205	52-0584

○相談内容 所得税及び個人の消費税に関する相談

○対象者 *小規模事業者（事業をされている方で平成24年分所得金額（専従者控除前又は青色特典控除前）が300万円以下で、税理士の関与がない方）

*給与所得者、年金所得者

*ただし、譲渡所得、贈与がある方、その他複雑な事案の方は除きます。

○料金：税務相談（30分程度）のみについては無料です。申告書作成等は有料です。電話予約の際に税理士にご相談ください。

なお、税理士記念日（平成26年2月21日）の10:00～16:00には市役所1階ロビーにて無料相談会を実施します。

【詳細・お問い合わせ先】南九州税理士会大島支部

☎ 54-0589 ☎ 54-3815

ホームページ「南九州税理士会大島支部」で検索

にせ税理士にご注意

税理士でない人（いわゆる「にせ税理士」）が、税務代理、税務書類の作成及び税務相談の税理士業務を行うことは、税理士法で固く禁じられています。「にせ税理士」は、法律に違反するだけでなく、税務署からの問い合わせや調査の際に、あなたに代わって答えることができないなど、結果としてあなた自身が大きな不利益を被ることになります。

十分にご注意ください！

詳しいことは、最寄りの税務署にお尋ねください。

大島税務署 ☎ 52-4321 ※自動音声案内

【住用地区】

申告受付日	受付時間	受付対象地域	受付会場
2月17日（月）	9:30～10:30	和瀬集落	公民館
	10:50～11:50	摺勝集落	コミュニティセンター
	13:30～15:30	川内集落	生活館
2月18日（火）	9:30～10:30	東仲間集落	公民館
	10:50～11:50	石原集落	公民館
	13:30～15:30	西仲間集落	公民館
2月19日（水）	9:30～10:00	中役勝集落	区長宅
	10:20～11:50	上役勝集落	公民館
	13:30～14:30	下役勝集落	公民館
2月20日（木）	9:30～11:30	市集落	公民館
	13:30～14:30	戸玉集落	生活館
	14:50～16:50	山間集落	山間国民体育館
2月21日（金）	9:30～11:30	城集落	公民館
	13:30～15:30	見里集落	公民館

【笠利地区】

申告受付日	受付時間	受付対象地域	受付会場	
2月17日（月）	9:30～11:00	喜瀬三区	コミュニティセンター	
	13:30～15:00	喜瀬一区	公民館	
2月18日（火）	9:30～11:00	喜瀬二区	集会場	
		用安	へき地保険福祉会館（公民館）	
	13:30～15:00	城間	生活館	
2月19日（水）	9:30～11:00	万屋	生活館	
		13:30～15:30	辺留	公民館
	13:30～15:30	節田	生活館	
2月20日（木）	9:30～11:00	崎原	公民館	
	13:30～15:00	須野	生活館	
2月21日（金）	9:30～11:00	土盛	へき地保険福祉会館（公民館）	
		和野	生活館	
	13:30～15:00	平	公民館	
2月24日（月）	9:30～11:00	土浜	公民館	
		手花部	へき地保険福祉会館（公民館）	
	9:30～10:30	前肥田	コミュニティセンター	
	10:40～11:30	打田原	コミュニティセンター	
2月25日（火）	9:30～11:00	13:30～15:00	宇宿	生活館
		用	公民館	
	13:30～15:30	笠利一区	へき地保険福祉会館（公民館）	
2月26日（水）	9:30～11:00	笠利二区	大笠利文化センター	
		笠利三区	公民館	
	13:30～15:00	里	学舎	
2月27日（木）	9:30～11:00	佐仁一区	へき地保健福祉会館（公民館）	
		佐仁二区		
	13:30～14:00	中金久	学舎	
		14:10～15:30	外金久	生活館
2月27日（木）	川上	公民館		
	屋仁	地区振興センター		

確定申告は正しくお早めに

確定申告の時期が近づいてきました。

平成25年分の所得税及び復興特別所得税の確定申告期間は、平成26年2月17日（月）から平成26年3月17日（月）までとなっています。

所得税は、納税者自身が所得金額や税額を正しく計算して納税する申告納税制度を採っていますので、申告と納税は、期限内にお済ませください。確定申告書の提出は、郵送等でもできます。

申告期限が間近になりますと、申告相談会場は大変混雑し、長時間かかる場合もありますので、お早めに申告をお済ませください。

なお、国税庁ホームページ（www.nta.go.jp）の、「確定申告書等作成コーナー」で申告書等の作成ができますので、是非ご利用ください。

詳細は、最寄りの税務署にお尋ねください。

【お問い合わせ先】大島税務署 ☎ 52-4321 ※自動音声案内

固定資産税4期 国民健康保険税8期の納期限は2月28日です。

移住希望者向け住宅の入居者募集

奄美市では、下記のとおり定住促進住宅の入居者を募集しております。

詳細につきましては、本市ホームページをご覧ください。

また、ご不明な点などございましたら下記までお問い合わせください。

※募集にあたりましては、原則2人以上の世帯で島外からのUIターン者を優先的に考慮していく予定です。但し、市内外の方の応募を妨げるものではありません。

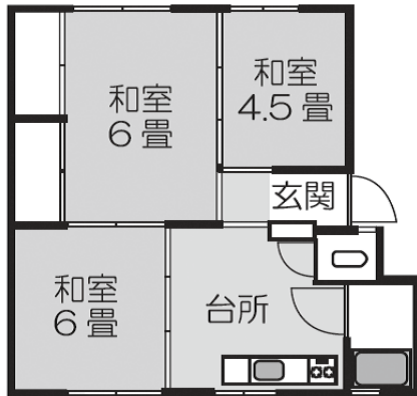

【間取り(参考)】

【募集概要】

○募集住宅

長浜定住促進住宅(鹿児島県奄美市名瀬長浜町33-1)
3DK(60㎡)、家賃:34,000円

○募集戸数 3戸

○募集期間 平成26年1月20日～平成26年2月10日

○入居開始予定日 平成26年3月末

【お問合せ窓口】

○奄美市役所 企画調整課企画調整係

〒894-8555 鹿児島県奄美市名瀬幸町25番8号

電話:0997-52-1111(内線1322)

ホームページ: <http://www.city.amami.lg.jp>

農業委員会からのお知らせ

農地転用(第4条, 第5条)申請の締切期日が変わります。

農業委員会では、平成26年4月から農地転用(4条, 5条)許可申請の県からの権限移譲に伴い、申請受付締切日が従来の(毎月10日)から(毎月末)に変わります。これにより申請から許可までの期日が大幅に短縮されます。

(移譲前)

申請締切日: 毎月10日 許可日: 翌々月初め(約2か月)



(移譲後)

申請締切日: 毎月末 許可日: 翌月末(約1か月)

問合せ先 奄美市農業委員会

TEL 0997-52-1111(内線1450、1451)

奄美市 ICT プラザかさり入居者募集中



奄美市では、本市の情報通信関連の新たな企業・仕事誘致の推進及び地元企業の育成を図ることを目的として情報通信関連企業・技術者の拠点施設「奄美市 ICT プラザかさり」を整備しています。

入居用施設(インキュベーションルーム)のうち、1号室と5号室が空室となったため、入居者を募集しています。情報通信関連産業の創業予定者や創業後5年未満の企業、奄美郡島外からの進出企業に対しての、使用料の減免制度もあります。

詳細については、本市ホームページに掲載している募集要項をご確認のうえ、担当課までお問い合わせください。

奄美市 ICT プラザかさり

検索

【お問い合わせ先】

奄美市商水情報課情報政策係 TEL. 52-1111(内線1424)

県営住宅に入居を希望される方へ

県営住宅の入居につきましては、抽選により空き家待ち順位を決定しています。

平成26年4月以降の入居を希望される方は、下記により申し込み手続きを行ってください。

なお、現在申し込みされている方も、新たに申し込み手続きをする必要があります。

○対象となる住宅

奄美市、龍郷町及び瀬戸内町にある県営住宅

○申込書の配布・受付期間

平成26年2月3日(月)～2月24日(月)

午前9時～午後5時 *土日・祝日を除く

○抽選日

3月6日(木) 午後2時から

○申込書配布・問い合わせ先

(奄美市・龍郷町にある県営住宅)

鹿児島県大島支庁建設課管理係

☎0997(57)7332

(瀬戸内町にある県営住宅)

鹿児島県大島支庁瀬戸内事務所総務課用地管理係

☎0997(72)2111(内線122)

臨時福祉給付金について

※平成26年度分の市町村民税（均等割）が課税されない方は臨時福祉給付金の給付対象となる可能性があります。

1

臨時福祉給付金とは？

平成26年4月から消費税率が8%へ引き上げられますが、所得の低い方々への負担の影響に鑑み、暫定的・臨時的な措置として、臨時福祉給付金を支給する予定です。

2

給付対象者

平成26年度分「市町村民税（均等割）が課税されない方」が対象です。

ただし、ご本人が課税されない場合であっても

- ・ご自身を扶養している方が課税される場合
 - ・生活保護制度の被保護者となっている場合
- などは対象外です。

3

給付額

- 給付対象者1人につき 1万円
- 給付対象者の中で下記に該当する方は 5千円 を加算

- ・老齢基礎年金、障害基礎年金、遺族基礎年金等の受給者など
- ・児童扶養手当、特別障害者手当等の受給者など

4

申請手続

- ・申請先は、基準日（平成26年1月1日）において住民登録がされている市町村となります。

Q. 自分が市町村民税（均等割）が課税されているかどうか、どうすれば分かりますか？



© 奄美市

A. 例えば、

- ・ご自身の給与明細書の「住民税」の項目に課税額が記載されている場合。
- ・ご自身宛に、住民税の納付書が届いた場合。
- ・介護保険料決定通知書に記載されている「保険料の段階」で5段階以上となっている場合。

には、基本的に市町村民税が課税されています。

- ※1. 「市町村民税（均等割）」は「(個人) 住民税」などと記載されている場合があります。
- ※2. 臨時福祉給付金は、平成26年度分の市町村民税（均等割）が、課税されない方が対象です。



臨時福祉給付金詐欺

(簡素な給付措置)にご注意ください。

「臨時福祉給付金」に関して、

- 市町村や厚生労働省などがATM（銀行・コンビニなどの現金自動支払機）の操作をお願いすることは、絶対にありません。
 - ATMを自分で操作して、他人からお金を振り込んでもらうことは絶対にできません。
 - 市町村や厚生労働省などが、「臨時福祉給付金」の給付のために、手数料などの振込を求めることは絶対にありません。
 - 現時点で、市町村や厚生労働省などが住民の皆様の世帯構成や銀行口座の番号などの個人情報を照会することは、絶対にありません。
- 給付をよそおった「振り込み詐欺」や「個人情報の詐取」にご注意ください。

ご自宅や職場などに市町村や厚生労働省（の職員）などをかたった電話がかかってきたり、郵便が届いたら、迷わず、お住まいの市町村や最寄りの警察署（または警察相談専用電話(#9110)）に御連絡ください。



平成25年10月1日に閣議決定された「簡素な給付措置」(臨時福祉給付金)については、市民の皆様へご連絡や給付を行う段階ではございません。

具体的な申請の受付時期・手続等につきましては、決まり次第、奄美市のホームページ、広報紙等でお伝えする予定です。

◎ご不明な点は、下記の連絡先までお問い合わせください。

奄美市臨時福祉給付金 お問い合わせ先
奄美市福祉政策課 社会福祉係
☎0997-52-1111
(内線: 1624・1625)

※上記の問い合わせ先は平成26年3月31日までの予定です。4月以降につきましては、広報紙・新聞等でお知らせいたします。

住用地区 2月行事予定

日	行事名	開始	場所
2/1(土)	資源ごみ分別収集(ペットボトル)		住用町内全域
2/3(月)	定例囃託委員会	10:00	住用支所 1階フロア
2/3(月)	し尿汲み取り		市・戸玉・山間
2/4(火)	のびのび体操教室	9:00	住用の園
2/4(火)	親子あそび・母子相談	10:00	住用公民館
2/4(火)	し尿汲み取り		役勝・西仲間・石原
2/4(火)	燃やせるゴミ		住用町内全域
2/5(水)	住用健康教室「はまゆう会」	9:30	城公民館
2/5(水)	燃やせないゴミ		住用町内全域
2/6(木)	し尿汲み取り		見里・東仲間・川内
2/7(金)	燃やせるゴミ		住用町内全域
2/7(金)	し尿汲み取り		摺勝・城・和瀬
2/11(火)	のびのび体操教室	9:00	住用の園
2/11(火)	燃やせるゴミ		住用町内全域
2/12(水)	住用健康教室「うちうみ教室」	9:30	奄美体験交流館
2/12(水)	住用健康教室「セイシカ教室」	14:00	西仲間公民館
2/12(水)	古紙類分別収集(新聞紙・雑誌・ダンボール・紙パック)		住用町内全域
2/14(金)	燃やせるゴミ		住用町内全域
2/14(金)	第3回奄美市社会教育委員会会議	14:00	奄美体験交流館
2/15(土)	資源ごみ分別収集(ビン)		住用町内全域
2/15(土)	青少年育成の日		
2/16(日)	サン奄美朝市	8:30	サン奄美前
2/16(日)	家庭の日・市民清掃の日		
2/18(火)	乳幼児・幼児歯科健診	13:15	住用公民館
2/18(火)	燃やせるゴミ		住用町内全域
2/18(火)	のびのび体操教室	9:00	住用の園
2/19(水)	燃やせないゴミ		住用町内全域
2/19(水)	住用健康教室「山間いきいき運動教室」	9:30	山間体育館
2/21(金)	燃やせるゴミ		住用町内全域
2/21(金)	住用健康教室「サネンバナ教室」	9:30	市公民館
2/25(火)	のびのび体操教室	9:00	住用の園
2/25(火)	燃やせるゴミ		住用町内全域
2/25(火)	集合徴収	9:00	住用町内全域
2/26(水)	住用健康教室「うちうみ教室」	9:30	奄美体験交流館
2/26(水)	古紙類分別収集(新聞紙・雑誌・ダンボール・紙パック)		住用町内全域
2/27(木)	デイケア「でいーでいーでいー」	10:00	
2/27(木)	住用健康教室「やんがち教室」	9:30	下役勝公民館
2/28(金)	燃やせるゴミ		住用町内全域

※ごみ出しは8時30分までに収集場所へ



- 開会 10:00～
- ①開会のあいさつ
 - ②コースの説明
 - ③準備体操
 - ④出発 10:15～
 - ⑤ゴール12:00
- ～昼食～
(12:00～13:00)
- ⑥もち投げ及びお楽しみ抽選会
- 13:00～

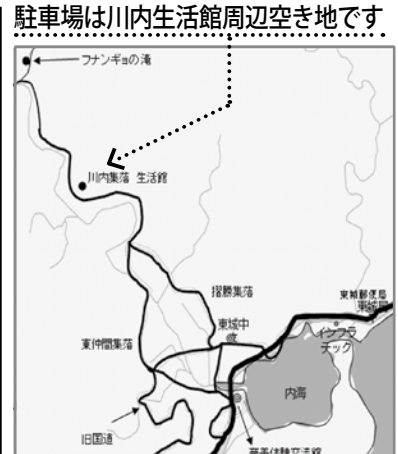

日時：平成26年2月9日(日)
場所：住用町川内集落 生活館前広場
受付：9:00～10:00(当日受付)
※お楽しみ抽選会では、豪華賞品をはじめ多数賞品を用意しております。
出発時間：10:15～
参加料：大人・中学生以上 500円、小学生 300円、幼児 無料
(おにぎり・豚汁の昼食代及び保険代込)
◆主催：川内集落・川内環境整備隊
◆協賛：あまみ商工会・日本エアークommューター(JAC)

住用町における2月の集合徴収日程について (お知らせとお願い)

2月は、固定資産税の第4期並びに国民健康保険税・後期高齢者医療保険料及び介護保険料の第8期分の納期となっておりますので納期内に納付していただきますようよろしくお願いいたします。

また、未納分と過年度滞納分の市税についても当日会場で納めることができますので市民の皆様の御協力をお願いします。

	午前	午後
2月25日(火)	市・戸玉、見里・摺勝、西仲間・石原	山間・上役勝、川内・東仲間、城・和瀬

※当日の詳しい徴収時間につきましては、改めまして集落の放送等でご案内させていただきます。

H25～26年期 製糖始まる。

富国製糖株式会社が、1月10日に操業を開始しました。今期の処理見込み量は、2万5千トンとなっています。製糖期間は、3月23日まで、73日間の予定です。製糖期間中は、運搬車両等の通行が多くなりますので、安全運転をお願いします。



第4回海の道太陽が丘ウォーキング大会

12月15日(日)、第4回海の道太陽が丘ウォーキングが、太陽が丘総合運動公園を発着点に行われ、7.5キロと11.5キロの2コースに家族連れなど約180人が参加しました。



当日は曇空の、ウォーキングにはちょうどいい天気となり、参加者は美しい海岸線やサトウキビに囲まれた農道を思い思いのペースで歩き、心地よい汗を流しました。大会後には健康相談やお楽しみ抽選会も行われました。

平成26年成人式

笠利地区成人式が1月5日(日)笠利農村環境改善センターでありました。

式には、対象者63名の内58名が出席。道の島太鼓のオープニングで始まり、式典では朝山市長の式辞、竹田議長、笠利地区青年団・熊本会長の祝辞で新成人者へエールを送りました。

また、新成人者による意見発表を4名の新成人者が行い、大人としての決意や両親への感謝の気持ちを述べました。



日	行事名	開始	終了	場所
2/1(土)	ソフエアロピクス教室	10:00	12:00	笠利公民館
	日本舞踊教室(12/28日分)	19:30	21:30	笠利公民館
2/3(月)	奄美歌謡教室(12/23日分)	19:30	21:30	笠利公民館
2/4(火)	介護予防はつらつ教室(崎原)	13:30		崎原公民館
	パッチワーク教室(8/6日分)	9:30	16:00	笠利公民館
	社交ダンス教室・前田民謡教室(12/24日分)	19:30	21:30	笠利公民館
2/5(水)	精神デイケア「ふれ愛会」	10:00	13:00	ふれ愛の郷:多目的ホール
	奄美のものづくり教室	13:00	17:00	笠利公民館
2/7(金)	着付A教室	19:30	21:30	笠利公民館
2/8(土)	ソフエアロピクス教室	10:00	12:00	笠利公民館
2/10(月)	介護予防はつらつ教室(土盛)	14:00		土盛保健福祉館
2/13(木)	介護予防はつらつ教室(和野)	13:30		和野生活館
2/14(金)	介護予防はつらつ教室(喜瀬3区)	13:30		喜瀬浦公民館
2/15(土)	集落遺産・見て歩き教室	13:30	17:00	用集落(用公民館)
2/16(日)	平成25年度奄美市笠利生涯学習講座閉講式	13:30		奄美市笠利農村環境改善センター
2/17(月)	介護予防はつらつ教室(喜瀬1区)	13:30		喜瀬1区公民館
2/18(火)	母子相談「たんぼクラブ」	10:00	12:00	ふれ愛の郷:多目的ホール
	介護予防はつらつ教室(佐仁)	13:30		佐仁保健福祉館
2/19(水)	乳幼児健診	12:30	15:30	ふれ愛の郷:多目的ホール
	介護予防はつらつ教室(屋仁)	13:30		屋仁地区振興センター
	介護予防はつらつ教室(笠利1区)	14:00		笠利保健福祉館
2/20(木)	介護予防はつらつ教室(須野)	13:30		須野生活館
	介護予防はつらつ教室(平)	14:00		平公民館
2/24(月)	介護予防はつらつ教室(喜瀬2区)	13:30		喜瀬2区集会場
2/25(火)	介護予防はつらつ教室(打田原・前肥田)	13:30		前肥田コミュニティセンター
2/26(水)	精神デイケア「ふれ愛会」	10:00	13:00	ふれ愛の郷:多目的ホール
	介護予防はつらつ教室(川上)	13:30		川上公民館
	介護予防はつらつ教室(城間)	14:00		城間生活館
2/28(金)	介護予防はつらつ教室(土浜)	14:00		土浜公民館

▶新しいパソコン室



▶新しいパソコン



パソコンのリニューアル・第2回の交通安全教室
12月17日から学校のパソコンが新しくWindows 8に変わりました。島内の学校では大島北高校以外3校がすでにWindows 8になっています。今回新しく入ってきたのは41台。これにより大島北高校のパソコンはすべて新しい機種になっています。今回のパソコンはど

こが新しくなったかというところ、まずは画面。これまでは従来の15インチのブラウン管画面でしたが、今回は21.5インチの液晶ワイド画面になっています。これにより画面が見やすく、机も広く使えるようになったため、教材を広げても十分なスペースがあります。生徒にとってもよりよい学習の環境ができました。新しいパソコンが入ると使い方が分からず、起動させるにも時間がかかってしまうのでは?という心配も本校ではありません。最初の画面は新しい機種種のタイトル画面になっているのですが、それが自動的に従来の形に近いデスクトップに変化するようになっていきます。そのため生徒は、機種は新しく、使い方は以前の通りで授業を受けられるようになりました。同じ年にすべての部屋のパソコンが新しくな

り、生徒も職員も授業が楽しみなようです。すべての生徒が恵まれた環境で学べるよう学校も工夫しています。たくさん

の生徒に大島北高校で学んで欲しいと思います。

また、12月19日には第2回交通安全教室が開かれました。今回は道路交通法の改正に伴って自転車に乗る際の変更点を主に説明してもらいました。今回から

自転車は原則車道を走らなければ罰金の対象になります。しかし、車道は車の走行も多いため、これまで以上の注意が必要となります。そのほか、携帯電話を使用しながらの運転にも罰金が課され、ブレーキを備えていない自転車は警察官による検査が実施できるようにになりました。自転車の事故でも大きな損害賠償が課されます。本校も多くの生徒が自転車での通学をしているため、生徒は人ごとではなく自分のこととして今回の交通安全教室をとらえているようでした。



◀旧パソコン



◀旧パソコン室



【第2回交通安全教室】

ポカポカ体を手に入れよう！

寒い日が続く、インフルエンザや胃腸炎などウイルス性の疾患が増えてくる時期ですが、体調はいかがでしょう？体調を知る目安のひとつに『体温』がありますが、みなさんは自分の平熱をご存知ですか？

人間の体は、36.5～37度の体温で最も良く働くようにできていますが、最近の平熱が35～36度前半の人もいるようです。体温が35.5度以下に

なると自律神経失調症やアレルギー症状がでやすくなり、がん細胞も増殖しやすくなってしまいます。

つまり、体温低下はあらゆる病気を引き起こす大きな原因となっているのです。

体温低下の原因は、運動不足・過食・ストレスなどの生活習慣にあります。そこで、体温低下を防ぎ、体を温めるポイントを次に紹介します。

【体を温める4つのポイント】

①運動

運動不足、筋肉量の低下が、熱を作り出す機能を低下させます。体の最大の発熱器官は筋肉です。特に筋肉の7割以上は下半身に集中しており、**足腰をきたえる「ウォーキング」や「スクワット」**がおすすめです。



②食事

食べ過ぎ・飲み過ぎは体を冷やす原因のひとつです。自分にとっての適量を知り、**食べ過ぎ・飲み過ぎを防ぎましょう**。また、最近ではいろんな食べ物が1年を通して食べられますが、アイスクリームやジュース・ビールなどの冷たい食べ物、夏野菜（トマト・きゅうり・ナスなど）は体を冷やします。冬場は冷たい食べ物を控えて、**今が旬の野菜（ショウガ・ネギ・大根・人参・ごぼうなど）**をいただくことをおすすめします。

③入浴

最近では、冬場もシャワーだけで済ませる方もいるようですが、シャワーだけでは体が温まりません。体温より少し高い、**ぬるめの湯（38～40℃）にゆっくり20分位顔に汗ばむ程度入ると**、体が芯からあたたまります。

④ストレス

ストレスがたまってくると考え方もマイナス思考（物事を悪い方向に考える）になりがちですが、マイナス思考は体温を下げてしまいます。**前向きに考えるクセをつけて、たくさん笑うこと**で血流がよくなります。

軽い運動や入浴（ぬるめの湯）で汗をかくことは、ストレス解消にもなりますし、**気の許せる友人とおしゃべりやカラオケ、趣味などでストレスをためないことも大事です。**



毎日の習慣で起こる体温低下は、毎日のちょっとした習慣を見直すだけで改善できます。紹介したポイントの中でひとつでも継続できることを見つけ、病気になりにくいポカポカ体で、毎日を元気に笑顔で過ごしましょう！

【お問い合わせ先】

奄美市笠利総合支所いきいき健康課
Tel 63- 2299（内線3126）

今月の保健師さん



叶 はるなさん

※こんな人も体温低下に注意！！
手足が常に温かい人でも…
『お腹が冷たい』 = 『体が冷えている』
証拠です。





YOKOHAMA DeNA BAYSTARS ～2013年奄美大島秋季キャンプ食事交流会の様子～



野球も食事も「バランス」が大切！

「投げる・打つ・走る」どれか一つでも欠けてバランスがくずれると野球はうまくいきません。食事でも肉ばかり食べたり、野菜を食べなかったりバランスがくずれると、強くて大きな体は作れません。

H25年11月11日に開催された横浜DeNAベイスターズの選手の皆さんと地域の野球少年・少女との食事交流会では、プロの選手の皆さんからバランスの良い食事の選び方を教わりました。



野菜は毎食、
野球ボール2個分。
頑張って食べるぞ！

たくさん食べて
強くなります！



へえ〜〜！
バランスの良い食事って、
給食と同じなんだ！



～優しく、ていねいに教えてくれた選手の皆さん～

山口俊選手・加賀繁選手・加賀美希昇選手・高崎健太郎選手・北方悠誠選手・安部建輝選手・土屋健二選手・田中健二郎選手・眞下貴之選手・大田阿斗里選手・伊藤拓郎選手・佐村トヲヴィス幹久選手・陳冠宇選手・高城俊人選手・鶴岡賢二郎選手・黒羽根利規選手・山崎恵晴選手・石川雄洋選手・白崎浩之選手・桑原将志選手・荒波翔選手・松本啓二郎選手・赤堀大智選手・乙坂智選手



YOKOHAMA DeNA BAYSTARSの皆さん、どうもありがとうございました！



平成 26 年消防出初式



▲ 平成 26 年奄美市消防出初式が伊津部小学校校庭で行われました。(1月5日)

新成人のつどい



▲ 名瀬地区「新成人のつどい」が奄美文化センターで行われ、新成人を祝いました。(1月5日)



▲ NHK「奄美音楽フェスティバル」の公開録画が、12月24日、奄美文化センターで行われました。(写真はカサリンチュと地元出演者とのコラボステージ)

平成 26 年初セリ



▲ 奄美市公設地方卸売市場(1月5日)、名瀬漁業協同組合(1月6日)の平成26年の初セリが、それぞれ行われました。

「紬の日」のつどい



▲ 第36回「紬の日」のつどいがA i A iひろばで開催され、商店街を紬を着用し練り歩く「紬大行進」も行われました。(1月5日)

長瀬剛さんの詩画が贈呈

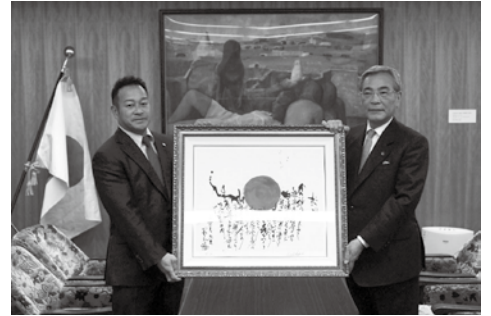

▲ アーティストの長瀬剛さんから、ヒット曲「乾杯」の歌詞を描いた詩画が贈呈されました。詩画は奄美市役所1階エレベーター前に飾られています。(12月26日)



巡視船「あまぎ」が配属

平成 25 年 12 月 20 日付で巡視船「あまぎ」が奄美海上保安部へ配属となりました。父の転勤で小学生の頃3年間奄美に住んでいたという田代英己船長は「地域に親しまれる巡視船を目指し、地域貢献をしていきたい。」と語りました。

鹿児島県からのお知らせ

河川や湖沼では以下の漁法は禁止されています！

河川や湖沼では、次に示す漁法は禁止されていたり、制限がかかっていたりします。ルールを守ることが貴重な自然を守ることに必要ですので、ご理解をお願いいたします。



- 1 禁止漁法：水中に電流を通じて採捕する漁法、瀬干漁法、上りやな、上りうけ、水中鉄砲、毒物を流して採捕する漁法、爆発物を用いて採捕する漁法
- 2 制限のある漁法：夜間の投網、夜間の空釣掛、火光を使用して直径15センチメートル以上のたも網または建網での採捕

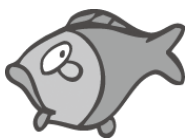

問い合わせ先：

鹿児島県大島支庁 林務水産課 水産係
☎ 0997-57-7288

貴重な動植物を守りましょう！

奄美大島には、世界的に貴重な動植物が生育し、アマミノクロウサギやリュウキュウアユなど、保護対象の動植物も多数生息しています。

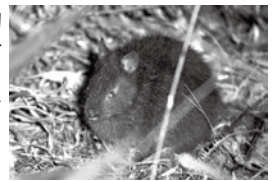

【アマミノクロウサギ】

これらの動植物を故意にとったり、傷つけたりすると、条例により罰せられることがあります。

盗掘や密猟などが行われないように、島民全員でシマの自然を守っていきましょう。また、動物が交通事故に会わないよう、夜間のゆっくり運転にご協力をお願いします。

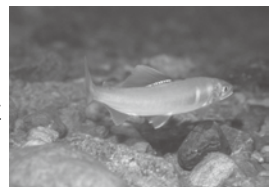

【リュウキュウアユ】

問い合わせ先：

奄美市名瀬総合支所 環境対策課
世界自然遺産登録推進室 ☎ 0997-52-1111 (内線 1241)
奄美市住用総合支所 市民福祉課 市民サービス係
☎ 0997-69-2111 (内線 2102)
奄美市笠利総合支所 市民課 市民サービス係
☎ 0997-63-1111 (内線 3041)

一般廃棄物（家庭ごみ）収集運搬業務委託の一般競争入札に関する公告

次のとおり、一般競争入札について公告します。

奄美市長 朝山 毅

- 1 一般競争入札に付する事項
件名 一般廃棄物（家庭ごみ）収集運搬業務委託
- 2 一般競争入札に付する業務の概要
奄美市内において、指定した地区の排出される家庭ごみ（可燃・不燃・古紙類等）の収集運搬を委託する。（募集地区は4地区・4業者の募集とする）
委託期間 平成26年4月1日～平成31年3月31日（5年間）
収集日 正月3ヶ日を除く月～金曜日
- 3 一般競争入札に参加する者に必要な資格及び要件
 - (1) 廃棄物の処理及び清掃に関する法律第6条の2及び同法施行令第3条及び第4条第1号から第9号までの委託基準を満たしていること。
 - (2) 奄美市一般廃棄物収集運搬業務の委託基準を満たしている者
（※奄美市一般廃棄物収集運搬業務の委託基準については、奄美市役所 名瀬総合支所環境対策課・住用総合支所市民福祉課・笠利総合支所市民課にて交付）
 - (3) 奄美市の平成26年度委託業務等参加資格審査申請を平成26年2月21日（金）17時15分までに提出している者
 - (4) 地方自治法施行令第167条の4に示された入札適格者
 - (5) 平成25年度一般廃棄物（家庭ごみ）収集運搬業務の委託を受けている個人（委託を受けている法人の役員又はその従業員も含む）及び法人（委託を受けている者が役員を務める法人も含む）は除く。（ただし平成26年3月31日で契約期間が終了する個人及び法人は除く）
- 4 契約候補者の選定
前項の（1）から（5）に関し、入札適格者であるか調査結果の通知を行います。入札適格者により入札を行い、予定価格の範囲内で最低価格を入札した業者を契約候補者として選定する。（最低制限価格の設定無し）
- 5 一般廃棄物収集運搬業務委託仕様書を縦覧（交付）する日時及び場所

- (1) 日時 平成26年2月3日（月）
～平成26年2月14日（金）の平日
8時30分～12時及び13時～17時15分
- (2) 場所 奄美市役所
名瀬総合支所 環境対策課・住用総合支所 市民福祉課・笠利総合支所 市民課
電話 0997-52-1111（名瀬）・0997-69-2111（住用）・0997-63-1111（笠利）
- 6 応募書類（奄美市平成26年度委託業務等参加資格審査申請の提出受付印の写し・所有するパッカー車の車検証の写し）の提出期限等
 - (1) 提出期限 平成26年2月21日（金）17時15分
 - (2) 提出先 5（2）に同じ
 - (3) 提出方法 持参に限る。
- 7 応募申請書の無効
競争入札に必要な資格及び要件を満たさない者が提出した応募申請書は無効とする。
- 8 一般競争入札を執行する日時及び場所
 - (1) 日時 平成26年2月28日（金）13時30分～
 - (2) 場所 奄美市役所 名瀬総合支所4階中会議室
 - (3) 郵便による入札は認めないものとする。
- 9 無効入札
次の各号の一つに該当する入札は、無効とする。
 - (1) 入札に参加する資格のない者のした入札
 - (2) 1地区に2以上の入札書（代理人として提出する入札書を含む）による入札
 - (3) 入札金額が加除訂正されている入札書による入札
 - (4) 入札金額以外の記載事項が押印を付さずに加除訂正されている入札書による入札
 - (5) 記載した文字を容易に消字することのできる筆記用具を用いて記入した入札書による入札
 - (6) その他入札条件に違反したと認められるものとした入札
- 10 入札保証金に関する事項
奄美市契約規則第3条から第10条までの定めによるものとする。
 - (1) 入札保証金の額 見積もる金額の100分の5以上
 - (2) 入札保証金の納付期日 平成26年2月27日（木）12時まで
 - (3) 入札保証金の納付場所 奄美市役所 環境対策課

有料広告

社会人特別入試

願書受付：1月14日～2月14日
随時試験：面接（筆記免除）
在学期間：2年間（昼）4月入学
学費年間：60万円（全国専門学校平均の約半額）

パソコンを使った
専門的なお仕事に
転職しませんか？



奄美情報処理専門学校
<http://www.amami-joho.ac.jp> ☎ 52-6999

有料広告

入学試験のご案内

2月22日（土）

願書締切：2/17 合格発表：3/4

○医療秘書学科（定員20名・男女） ○調理師養成学科（定員40名・男女）
○介護福祉学科（定員40名・男女） ○看護学科（定員40名・男女）
※定員に達した場合、それ以降の入試を行わないことがあります。
出願前にご確認ください。

学校法人 日章学園
奄美看護福祉専門学校

〒894-0771 鹿児島県奄美市名瀬小湊338-2
TEL 0120-549-181 FAX 0997-54-9270



アヤビキ日記

「大当たり!」

奄美海洋展示館 TEL 55-6000



【アメ玉すくいを楽しんでいる家族】

奄美海洋展示館は、年末の29日から元旦の4日間はお休みで、正月の2日から開館しています。
そこで、お正月らしく楽しいことを何かしようかと職員で話し合い、ちょっとしたイベントを企画しました。来館して下さる方全員（赤ちゃんも含め）に福引きをしてみたい、更に小学生以下のお子さんにはアメ玉すくいをしてみたいと思いました。
開館当日、多くの家族連れのお客さんが来て下さいました。とても賑やかでした。ありがとうございました。
さて、企画したイベントの福引きですが、景品を1等から7等まで準備し、「ハズレ」の方にもお菓子を用意しました。空くじなしたため、ハズレの方にもちよこっと思いでらいました。
景品の中身は、ウミガメグッズ



【1等をゲットした涼音さん、ご家族と一緒に】

（Tシャツやストラップ）やカレンダー、DVD（海の生き物）等いろいろありました。その中で一番はやっぱり1等の年間パスポートです。この年間パスポート、なんと1年間、無料で奄美海洋展示館に入館できるのです。
1等は3本準備しました。その3本の中の1本を朝日中学校2年生の当田涼音さんが見事ゲットしました。「とても嬉しい」とかわいいた笑顔で言ってくれました。涼音さんは海の生き物が大好きなので、これからどんどん利用して海洋展示館に遊びに来るそうです。
他の家族連れの方々も福引きやアメ玉すくいを楽しんでいました。喜んでいただき本当によかったです。これからもいろいろなイベントを企画しますので、よろしくお願ひ致します。

世界自然遺産登録についての説明会（名瀬地区）

下記のとおり、名瀬地区での説明会を開催いたします。当日は、希少動植物の保護の重要性や世界自然遺産登録に向けた取り組み等を詳しく説明いたしますので、多くの皆様のご参加をお待ちしております。

日時	会場	対象地区
2月19日(水) 午後2時から	有良地区集会場	芦花部, 有良
	小浜集会場(2F)	港町, 小浜町
2月20日(木) 午後2時から	有屋町集会場	浦上, 有屋, 朝日, 和光園, 仲勝
	朝仁児童館	朝仁町, 朝仁新町
2月21日(金) 午後2時から	知名瀬地区集会場	知名瀬, 根瀬部
	大熊地区集会場	大熊, 鳩浜
	崎原地区集会場	崎原
3月14日(金) 午後2時から	奄美市農業研究センター	小湊, 名瀬勝, 前勝, 西田, 西仲勝, 伊津部勝, 朝戸
3月17日(月) 午後2時から	奄美地区コミュニケーションセンター(配田ヶ丘きよら館)	安勝町, 久里町, 石橋町
3月18日(火) 午後2時から	奄美文化センター	長浜町, 塩浜町
	柳町集会場	矢之脇町, 金久町, 柳町
3月19日(水) 午後2時から	AiAiひろば	井根町, 幸町, 永田町, 伊津部町, 末広町, 入舟町
	上佐大熊集会場	佐大熊町
3月25日(火) 午後2時から	市宮浜里団地集会場	浜里町, 平松町
	小宿地区集会場	小宿, 里
3月26日(水) 午後2時から	平田集会場(青空自治会)	平田町, 真名津町
	奄美地区コミュニケーションセンター(配田ヶ丘きよら館)	古田町, 小俣町, 春日町

問合せ先：市役所環境対策課 世界自然遺産推進室
TEL 52-1111 (内1241)

*****奄美少年自然の家事業案内*****

《～ファミリーキャンプ冬～》

期日：平成26年2月15日(土)～16日(日)【1泊2日】
参加対象：キャンプに関心のある家族
内容：テント泊(宿泊棟泊), 野外炊さん, クラフト活動等
参加料：400円程度(朝食代等)

クラフト活動等の材料代は別途徴収

申込方法：自然の家まで電話でお申し込みください。

《～スターウォッチング「冬の星座とカノープス」～》

期日：平成26年2月21日(金) 19:30～20:30
参加対象：幼児から一般、親子での参加も歓迎します。
内容：冬の星座や天体の話及び望遠鏡による天体観察
申込方法：申し込みの必要はありません。

申込・お問い合わせ先：県立奄美少年自然の家

TEL 53-1032 FAX 53-1033

詳しくは、県立奄美少年自然の家ホームページを御覧ください。

農業委員会委員選挙人名簿の縦覧期間について(お知らせ)

選挙人名簿の正確を期するため、下記のとおり奄美市農業委員会委員選挙人名簿を縦覧に供します。

記

- 1 期間：平成26年2月23日(日)～平成26年3月9日(日)まで
- 2 時間：午前8時30分から午後5時まで
- 3 場所：奄美市選挙管理委員会(市役所別館1階)

【問い合わせ先】選挙管理委員会事務局

TEL 52-1111(内線1710～1712)

奄美奨学会からのお知らせ

奄美大島出身者の子弟で、大学等に在学し、成績優秀、心身健全でありながら、経済的な理由により修学困難な者に、修学に必要な資金を貸し付け、有用な人材を育成するための制度です。

【貸与金及び期間】

- ・高専・短大・大学生：3万円（期間：正規の修学期間）
- ・大学院生：3万5千円（期間：正規の修学期間）

【貸与金の返済義務】

卒業後6カ月を経過した後、10年以内の期間に、毎月均等額以上を返還（無利息）

【申込締切】

4月末日（書類選考の上、5月中に決定します）
必要書類等の詳細につきましては、下記までお問い合わせください。

〒101-0041

東京都千代田区神田須田町2丁目23番地 SSビル2階
宗村法律事務所内

電話 03-5298-8281 FAX 03-5298-8282

財団法人 奄美奨学会

理事長 大江修造 担当理事 宗村森信

平成25年度 県立大島病院 市民医学講座

日時：平成26年2月11日（火）午後1時30分～3時

場所：県立大島病院 2階講堂

〈テーマ〉『骨の老化を防ぐ』 座長 眞田 純一 院長
〈お話の内容〉

- 1 骨粗しょう症の最新情報（山下 芳隆 整形外科部長）
- 2 骨密度アップの食事（鎌田 由紀子 管理栄養士）

※参加費は無料です。どなたでも自由にご参加ください。また、ご質問も承ります。

【お問い合わせ先】 県立大島病院総務課

☎0997-52-3611（3993）



セーフティネット保証5号認定の「指定業種」変更について

政府の「好循環実現のための経済対策」の実施に伴い、セーフティネット保証（5号）については、平時の運用への移行を図るため、認定の対象となる指定業種数が減少することとなりました。平成25年度補正予算の成立後（※1）に指定業種の変更が実施されます。

【変更前】平成25年度補正予算成立後、一定期間（※1）経過するまで⇒ 642業種（※2）

【変更後】平成25年度補正予算成立後から一定期間（※1）経過後 ⇒ 195業種（※2）

（※1）平成25年度補正予算成立は平成26年2月中旬を見込んでおり、補正予算成立後3週間程度の周知期間を経た後に変更が実施されます。

（※2）対象業種の詳細については、経済産業省のホームページ（<http://www.meti.go.jp/press/2013/12/20131213004/20131213004.html>）をご確認いただくか、商水情報課商工振興係までお問い合わせください。

○お問合せ先 奄美市商水情報課商工振興係 担当：田川
☎52-1111（内1423）

あなたのお住まいは安全ですか！ 「がけ地近接等危険住宅移転事業」の御案内

鹿児島県では、集中豪雨や台風等により、多数の土砂災害が発生しています。

がけ地の崩壊等の恐れがある土地に建っている危険な住宅の移転を促進するため、その移転に要する費用の一部を補助しています。（最大786万円）

対象となる住宅は？

1. 図のような土地に建っている危険住宅で

①昭和46年8月31日以前に建築されたもの

②昭和46年9月1日以降に建築され、特定行政庁から是正勧告を受けたもの

2. 災害危険区域内に建っている危険住宅で、上記

①、②に該当するもの

3. 県が指定した土砂災害特別警戒区域にある危険住宅

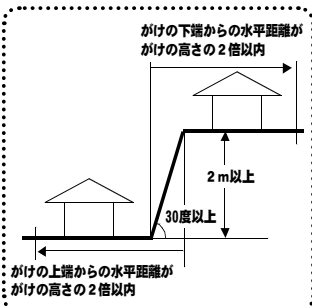

補助の内容は？

1. 危険住宅の撤去及び移転に要する費用限度額：78万円
2. 危険住宅に代わる住宅の建設（購入）、土地取得、敷地造成のため、金融機関から融資を受けた場合の借入金の利子相当額限度額：708万円

【お問い合わせ先】

■奄美市建設部建築住宅課管理係

☎0997-52-1111（内線1211）

■県庁建築課監察指導係

☎099-286-2111（内線3737）

県子ども総合療育センターの診療予約について

県では、発達が気になるお子さんが、身近な地域で早期に支援を受けられるよう、平成26年4月から、県子ども総合療育センターの診療予約方法を見直します。（鹿児島市にお住まいのお子さんについては、同年1月から実施）

お子さんの発達が気になる場合、まずは、お住まいの市町村や、お子さんが通われている保育所、幼稚園などに相談して、早期に療育関係機関の支援を受けましょう。

支援を受ける中で、同センターでの診療が必要となった場合は、支援を行った市町村などが作成する紹介票を基に、診療予約を行います。紹介票なしで診療の申し込みがあったものについては、予約を受け付けることができませんので、ご了承ください。

なお、診療予約以外の、電話によるご相談については、これまでどおり同センターでも直接受け付けます。

※詳しくは、県ホームページをご覧ください。

【問い合わせ先】

●県子ども総合療育センター

電話：099(265)0005（代表）、099(265)2400（相談専用）

FAX:099(265)0006

●県庁障害福祉課

電話：099(286)2744 FAX:099(286)5558

<リサイクル情報>

◎譲りますコーナー(新規登録と前回までの登録) H26年1月8日現在

新規登録	品名()内は数量	規格	希望価格
36	原動機自転車	スズキ ジョイ 2012年購入	応談
35	オイルヒーター	4畳～10畳用	5千円
34	原動機自転車	ホンダカブ 12～13年前	5万円
31	かき氷機(営業用)	4・5年使用	2万5千円
29	大型業務用暖房	コロナ石油ストーブ (48畳～66畳)	5万円
28	子供用歩行器	ゾヨバレット品(アパマン)	2,500円

※前回までの登録品

・富士ゼロックスプリンター・原動機付自転車
※品物は、市役所にはありません。登録者と直接交渉になります。

◎求めますコーナー

・デジタルビデオカメラ(8mm)・自転車・焼き鳥機・もちつき機・こいのぼり(新川・配田ヶ丘自治会用)・六調太鼓(チジン)・ベビーベットのり

【連絡先】市民協働推進課 ☎52-1111(内線1716)

奄美法律相談センター 無料法律相談

2～3月相談日のお知らせ(派遣相談) ※必ず電話予約が必要です。

- ・2/13(木) 大倉 克大 弁護士 (午後1時～4時半)
- ・2/20(木) 鈴木 穂人 弁護士 (午前9時半～11時半)
- ・2/27(木) 永山 一秀 弁護士 (午前11時～12時,午後1時～3時半)
- ・3/13(木) 正込 健一郎 弁護士 (午後1時～4時半)
- ・3/20(木) 鈴木 穂人 弁護士 (午前9時半～11時半)
- ・3/27(木) 犬童 正樹 弁護士 (午前11時～12時,午後1時～3時半)

多くの方にご利用していただきたいので、原則ひとり年1回とさせていただきます。



【お問い合わせ・予約先】市民協働推進課市民生活係

☎電話：52-1111(内線1715)

★すきすき紬デー企画★ 紬小物作り教室

紬のはぎれを使ったコースージュや髪飾りなど、普段から身に付ける簡単な小物を自分で作成してみませんか?

【日時】平成26年2月15日(土) 10:00～11:30

【場所】AiAiひろば2階【定員】10名【参加料】500円

【講師】本場奄美大島紬協同組合 ※裁縫道具があれば持参してください

【お申込・問合せ先】奄美大島観光物産協会(事務局:奄美市紬観光課)

☎52-1111(内線1437)

奄美市議会報告会

— 日程 —

日時:平成26年2月7日(金)
午後7時～

場所:

名瀬地区(AiAiひろば)
住用地区(マンガローブパーク)
笠利地区(笠利総合支所3階
大会議室)

【お問い合わせ先】

奄美市議会事務局

電話 52-1111(内線1510)

奄美市議会は、議会活動の状況を広く市民の皆様にご報告し、また皆様からのご意見ご要望等を直接お聞きして市政に反映させ、市民に開かれた議会、市民参加を推進する議会を目指しております。

つきましては、右記の日程で議会報告会を開催いたしますので、多くの市民の皆様がご参加くださいますよう、お知らせいたします。

寄附

次のみなさまから社会福祉協議会へご寄附をいただきましたので、芳名を記載いたします。

●香典返し(名瀬)

勝 紀元様 (有屋) 亡子 勝 美咲様
野畑 十重子様 (古田) 亡夫 野畑 直治様
江崎 弘子様 (入舟) 亡夫 江崎 直孝様
有馬 進様 (小俣) 亡妻 有馬 オシエ様

●香典返し(笠利)

里 悦子様 (里) 亡夫 里 秀久様
鬼塚 絹江様 (里) 亡夫 鬼塚 芳弘様
泉 末治様 (万屋) 亡母 泉 ソエ様
松元 幸良様 (外金久) 亡父 松元 幸義様

●一般寄附(名瀬)

だっこちゃん様
(志) 真如苑様
ていだっこ様
風間内科胃腸科様

川畑 正和様 (万屋) 亡父 川畑 貢様
奥 岩雄様 (手花部) 亡母 奥 松代様
笠利 イモコ様 (笠利区) 亡夫 笠利 肇様
中村 ノブ様 (平) 亡夫 中村 隆治様
平江 利恵様 (宇宿) 亡夫 平江 敏生様
有川 隆文様 (笠利区) 亡母 有川 ヤエ様
日比 ほすみ様 (土盛) 亡父 伊東 辰三様

一月詠

(新南風俳句会)

若水に正す己の去年の影

三献の儀式受け継ぐ内地嫁

三献の椀に映りし怖き父

(新星踏奄美俳句会)

元旦や西古見の海耀よへり

裏庭の木々に飛び交ふ猿子鳥かな

古希迎へ念を入れつつ筆はじめ

恵 ひろと
中吉 頼子
州 ひろし

赤塚 嘉寛
富山 萬壽喜
鳥袋 京子



名瀬公民館 新着図書案内

【名瀬公民館】



- * 『奄美の昭和～写真アルバム～』 / 山田 恭幹
・・・(全館に有り)
- * 『男と女、なぜ別れるのか』 / 渡辺 淳一
- * 『貴族探偵対女探偵』 / 麻耶 雄嵩
- * 『いつもが消えた日 お薦さんの神楽坂日記』 / 西條 奈加
- * 『ぐりとぐらのうたうた 12 つき (中国語:古利古利拉的 12 个月之歌)』
・・・ほか

【金久分館】

- * 『おたんじょう月おめでとうシリーズ 1月～12月』

【移動図書館車】

- * 『ひつじのショーン シリーズ』 / アードマンアニメーションズ
- * 『ちびまる子ちゃんのおんせんえほん シリーズ』 / さくらももこ
- * 『くまのがっこう』 / あだちなみ
・・・ほか

公民館 de MOVIE ! ～世界名作劇場～

場所： 奄美市名瀬公民館ホール
午後7時～

2月の上映作品
「自転車泥棒」… 2月8日(土)

お問い合わせ先：
奄美市名瀬公民館 ☎ 52-1816
入場無料!!



平成25年度奄美市名瀬・ 住用地区生涯学習講座 閉講式及び発表会

- 【閉講式】
平成26年3月2日(日)
午後1時～1時30分
 - 【舞台発表】
平成26年3月2日(日)
午後1時40分～17時(予定)
 - 【作品展示】
平成26年3月1日(土)・2日(日)
午前9時～午後5時
- 入場無料**
場所：奄美文化センター
主催：奄美市教育委員会

奄美振興会館催物のご案内

日	行事名	開始時刻	料金等	主催
2/8(土)	2014 奄美市美展 開会式 2014 奄美市美展 表彰式	開式 9:45 開式 11:00	関係者	奄美市教育委員会生涯学習課 (52-1111 内線1725)
2/8(土)	2014 奄美市美展 (作品展示) ～2/16(日)	10:00～18:00 最終日 ～17:00	一般 200円 高校生以下無料	奄美市教育委員会生涯学習課 (52-1111 内線1725)
2/8(土)	成年後見制度シンポジウム	14:00～17:00	無料	奄美市名瀬地域包括支援センター(52-1111 内線1695)
2/9(日)	ぬ～でん市(一万人広場)	9:00～12:00	出店料 500円	わきゃ島リユース (53-8121:田畑)
2/9(日)	地域医療フォーラムin奄美	開場12:30 開会13:00	無料	鹿児島県地域医療整備課 (099-286-2653)
2/12(水)	平成25年度 奄美市学校保健研究会	受付 13:30 開会 14:00	関係者	奄美市教育委員会学校教育課 (52-1111 内線1729)
2/16(日)	フリーマーケット(一万人広場)	9:00～15:00	出店料 個人 500円 団体 2,000円	名瀬フリーマーケット市民の会 (090-3662-0110:西)
2/16(日)	さざ波バンドコンサート	開場13:30 開演14:00	無料	伊津部小学校さざ波バンド (52-0970)
2/18(火)	平成25年度第2回 奄美市学力向上推進委員会	受付13:15 開会13:30	関係者	奄美市教育委員会学校教育課 (52-1111 内線1706)
2/23(日)	平成25年度 奄美市まなび・福祉フェスタ	9:00～16:30	無料	奄美市教育委員会生涯学習課 (52-1111 内線1726)

※主催者の都合により、開演時間・入場方法等が変更になることがあります。
お問い合わせは、それぞれの主催者へお願いいたします。
〒894-0036 鹿児島県奄美市名瀬長浜町5 1 7 番地 奄美振興会館 TEL:54-1211 FAX:52-6852

鹿児島県奄美パーク イベントのご案内

日	行事名	開始	終了	入場料
2/1(土)	「島のゆしべとう」書道作品展 ～2月16日(日)まで	9:00	18:00	無料
2/5(水)	奄美パーク休園日			
2/9(日)	奄美パーク パフォーマンスバトル2014	13:30	15:30	無料
2/16(日)	奄美の郷ライブステージ	13:30	15:30	無料
2/19(水)	奄美パーク休園日			
2/22(土)	人物画講座【※要事前予約、定員20名(高校生以上)】	10:00	16:00	無料
2/23(日)	人物画講座【※要事前予約、定員20名(高校生以上)】	10:00	16:00	無料

※お問い合わせ 奄美パーク・奄美の郷 TEL:55-2333 田中一村記念美術館 TEL:55-2635
※都合により日程や時間が変更になることがあります。※開園時間は9:00～18:00です。(7・8月は～19:00)
※2月の休園日は、5日(水) 19日(水)です。
※平成23年4月より年間パスポートを導入致しました。(大人1,200円・高大生800円・小中生600円)
2回分の料金で、発行日より1年間有効。ケムンシール6個(=6回入館)で、プレゼント贈呈

健診日程 名瀬地区 52-1111

日	行事名	受付開始	受付終了	備考(対象者など)
2/4(火)	4か月児健診	13:00	13:15	平成25年10月生
2/4(火)	7か月児相談	9:30	9:45	平成25年6/16～7/15生
2/14(金)	1.6歳児健診	13:00	13:15	平成24年8月生
2/20(木)	3歳児健診	13:00	13:15	平成22年9月生
2/26(水)	母子健康相談	9:30	11:00	

※上記の健診場所は奄美市保健センターです。
※笠利地区・住用地区については、各地区のページをご覧ください。

AiAiひろばイベント予定表 52-1778

日	行事名	時間	料金	主催
2/1(土)	AiAiフリーマーケット	9時～13時	出店料 500円	(株)まちづくり奄美(69-3432) 先着10組様出店料無料
2/7(金)	奄美市議会市民報告会	19時～21時	-	奄美市議会事務局 52-1111(内線1504)
2/9(日)～ 2/11(火)	「あまみ～るクラブ織物展」	2/9 13時～ 2/11 16時まで	無料	あまみ～るクラブ 57-0210
2/14(金)～ 2/20(木)	「紬の日」写真コンテスト展示会	2/14 9時～ 2/20 18時まで	無料	奄美市紬観光課 52-1111(内線1437)
2/21(金)～ 2/22(土)	鹿児島県進路支援センター 専門学校説明会	2/21 13時～18時 2/22 10時～15時	無料	一般社団法人鹿児島県専修学校協会 099-254-0639
2/22(土)	あいあいカフェ	14時～16時	無料	男女共同参画あまみ会議 (52-1111 内線1737)

※都合により日程や時間が変更になることがあります。AiAiひろば TEL:52-1778

市長の主な動き

朝山奄美市長の過去1ヵ月における主な動静を紹介するコーナーです。



第36回紬の日のつどいにて

月日	動き	場所
12/15(日)	名瀬青果食品協同組合懇親会	奄美市
12/16(月)	定例部課長会議	3階会議室
	奄美空港ターミナルビル(株)臨時株主総会	奄美市
	笠利総合支所・住用総合支所訪問	両支所
12/17(火)	議会本会議	本会議場
	奄美市監査委員任命式	応接室
12/18(水)	出張(鹿児島)	
12/19(木)	平成25年度鹿児島県奄美地域離島航空路線協議会	鹿児島県庁
12/20(金)	出張帰任	
12/23(月)	出張(東京)	
12/24(火)	平成26年度奄振予算関係省庁、国会議員訪問	各省庁、議員会館
12/25(水)	自民党奄美振興特別委員会	自民党本部
	出張帰任	
	奄美群島日本復帰60周年記念×モリアルイベント「ステージの部」	名瀬小学校校庭
	奄美群島日本復帰60周年記念×モリアルイベント「灯籠イルミネーション」	名瀬小学校校庭
	奄美群島日本復帰60周年記念×モリアルイベント「提灯行列」	市街地
	奄美群島日本復帰60周年記念×モリアルイベント「やんごクリスマスパーティー」	奄美市
12/26(木)	議会(最終)本会議	本会議場
	幹部会	3階会議室
12/27(金)	大島地区消防組合仕事納め式	大島地区消防組合2階会議室
	仕事納め式	4階会議室
	奄美市合同年始会	奄美市
1/3(金)	住用町成人式	奄美体験交流館
1/5(日)	奄美市消防出初式	伊津部小学校校庭
	名瀬地区「新成人のつどい」	奄美文化センター
	笠利地区成人式	笠利農村環境改善センター
	第36回紬の日のつどい	AiAiひろば
	第31回本場奄美大島紬産地まつり「本場奄美大島紬の集い」	本場奄美大島紬会館
1/6(月)	名瀬漁業協同組合平成26年初ゼリ	名瀬漁業協同組合市場
	大島地区消防組合仕事始め式	大島地区消防組合2階会議室
	仕事始め式	4階会議室
	辞令交付式	市長室
	定例部課長会議	3階会議室
1/8(水)	笠利建友会「安全祈願祭懇談会」	奄美市
1/10(金)	平成25/26年期原料搬入式並びに製糖開始式	富国製糖
	「巡視船あまぎ」配属記念式典・祝賀会	奄美市
	100歳到達者訪問	奄美市
	名瀬建友会平成26年安全祈願祭・懇談会	奄美市
1/11(土)	奄美ティダ委員会	奄美市
	公明党鹿児島県本部平成26年新春政経懇話会	奄美市
	奄美市名瀬町内会・自治会連合会新年会	奄美市
1/12(日)	第2回奄美黒免旗少年柔道大会	奄美体験交流館
1/14(火)	定例部課長会議	3階会議室
	奄美中央ロータリークラブ卓話	奄美市

◎お便り紹介◎



■今年はずっと元日の日の出が見れました。年始の良い天気のように、明るい一年になりますことを望みます。(47歳男性)

■復帰60周年記念式典に参加することができて、感無量です…。『復帰の歌』と『朝はあけたり』を歌ったときはこみ上げるものがありました。復帰70周年の時も参加することができたらいいですね…。(74歳女性)

■奄美群島「日本復帰」六十周年記念祝賀行事が、これまでとは違う

※広報クイズの抽選で当選された方全員へ、さらにコクトくんのオリジナルマグネットステッカーをプレゼントします。

「未来に繋がる」動きになった思いがします。これでこそ『過去の歴史を世界に誇れる』のではないでしょう。若者の取り組みかたがすばらしかつたです。キバレヨ、ネセンキヤ。(63歳男性)

■昨年はみんなで盛り上げた復帰60周年の記念事業でしたが、先頭きつて携わって下さった方お疲れ様でした。色々なイベントに参加できてとてもよかったです。ありがとうございました。(48歳女性)

■昨年4月に鹿児島島から単身赴任

で奄美に来て10ヶ月になりました。復帰当時のビデオを県立図書館で見ましたが、大変な努力、苦勞があつたことを知りました。これからも奄美の歴史、文化、自然、ケムンを求めて散策を楽しみたいと思います。(49歳男性)

■年末年始で、暴飲暴食してしまい、体重が3kgも増加してしまいました。当分は、飲食を控え、歩こうと思います。(50歳男性)

たこさんのお便りありがとうございました。

コクトくん

■コクトくんとロビンちゃんに、紬が贈呈されました!

平成26年1月5日(日)に名瀬末広町のAiAiひろばで行われた第36回「紬の日のつどい」で、本場奄美大島紬協同組合から奄美市公式キャラクターの「コクトくん」と、「ロビンちゃん」にそれぞれ本場奄美大島紬が贈呈されました。



今後イベントなどで着用し、本場奄美大島紬をPRしていきたいと思ひます。

■コクトくんに、年賀状をありがとうございました!

全国のコクトくんファンの皆さんから、コクトくん宛に年賀状をいただきました。ありがとうございました。



今年もがんばるのだ。

今年も応援よろしくお願ひします。

奄美市企画調整課広報統計係

TEL 0997-52-1111 (内線 1324)

応募方法につきましては、広報クイズのコーナーをご覧ください。

届けたい!! 礎



戸籍の窓

お誕生おめでとう

※保護者の承諾を得た方のみ掲載しています。



保護者名

氏名	(12月届出)	保護者名
久志 美空	(みそら)	哲美
岩木 優里	(ゆり)	哲平
森田 菜鈴	(さいり)	典彰
山下 柊斗	(しゅうと)	大将
海老原 響	(ひびき)	寛樹
川井 結惺	(ゆいと)	慶宣
日高 陽翔	(ひろと)	誠也
園田 彩姫	(さき)	隆二
佐藤 音色	(ねいろ)	孝明
原口 さつき	(こはる)	太悟
肥後 心陽	(りく)	守俊
米田 陸		俊也
白内 そら		和人

村山 糸	(いと)	辰浩
榮 彩実可	(あみか)	智和
鈴木 誠大	(せいた)	大輔
仁村 柊斗	(しゅうと)	貴裕
川見 健	(たける)	政幸
實松 沙珠	(さじゆ)	大樹
栄 碧衣	(あおい)	隆介
津村 心陽	(こはる)	文和
盛 愛心	(あこ)	正泰
角藤 倅羽	(こう)	之洋
小松 あのん	(かのん)	朗
永井 果音	(ゆう)	智之
宮城 悠	(こたろう)	光宏
國 琥太郎	(こてつ)	島健太
奥野 琥鉄	(りみ)	学
十島 李心	(ゆうた)	巧
福本 優太		利一
(11月届出)		

○使って実感! ネットで申告「e-Tax」

「国税電子申告・納税システム(e-Tax)」では、自宅やオフィス、税理士事務所などからインターネットを利用して、国税に関する各種手続(①所得税、贈与税、法人税、消費税、酒税及び印紙税の申告、②全ての国税の納税、③納税証明書の交付請求及び法定調書の提出などの申請・届出等)ができます。詳しくは、e-Taxホームページ(www.e-tax.nta.go.jp)をご覧ください。【問い合わせ】大島税務署 ☎0997-52-4321 ※自動音声案内

広報クイズ



3つの答えの中から正しいものを選び、ハガキに書いてお送りください。

①「ソーシャルネットワーキングサービス」の略は? (ヒント2P)
A: SNS B: SMS
C: SWS

②劇団四季ミュージカルタイトルの「誰」の冒険? (ヒント4P)
A: 桃太郎 B: 桃次郎
C: 桃三郎

③2月にウォーキング大会が行われる、住用町の滝は? (ヒント11P)
A: タンギョの滝
B: 篠穂の滝
C: フナギョの滝

■応募方法 ハガキに答え(例: ①A)、住所、お名前(ペンネーム可)ですが必ず本名もお書き添えてください。年齢、性別、電話番号と、コメント(感想・身の回りのことなど)を書き添えてください。全問正解者の中から抽選で1名様に日本エアコミュニティー往復優待券(5割引) + マグネットステッカー、10名様に図書カード(500円分) + マグネットステッカーをプレゼントします。ご応募・お便りお待ちしております。

奄美市の人口

(住民基本台帳)

平成25年12月31日現在

世帯数	23,633世帯
人口総数	45,668人
男性	21,661人
女性	24,007人

火の用心

平成25年 火災件数

地区	12月	年計
名瀬	0	11
笠利	0	5
住用	0	1
合計	0	17

■宛先 〒894-8555 奄美市名瀬幸町25-8 奄美市役所「広報クイズ」係

■締め切り2月15日(当日消印有効)

■1月号の正解
①C ②B ③A (71通中67通正解)

抽選で次の方々が当選しました。おめでとうござります。(賞品は後日郵送いたします。)

●日本エアコミュニティー往復優待割引券(1人) + マグネットステッカー
短足ベンギン さん(名瀬朝仁新町)

●図書カード(500円) + マグネットステッカー(10人)
中川秀之 さん(名瀬伊津部町)
境豊弘 さん(名瀬根瀬部)
カムサーチン さん(名瀬佐大熊町)
デクマツチュ さん(名瀬大熊町)
ウグイス さん(名瀬有良)
まあ さん(名瀬長浜町)
諏訪原妙子 さん(笠利町中金久)
おき さん(名瀬浜里町)
五日中 さん(名瀬小俣町)
青田隆広さん(名瀬長浜町)

奄美群島日本復帰60周年メモリアルイベント 「復帰の灯～ただいま日本！おかえり奄美！～」開催御礼

12月25日「復帰の日」に開催致しましたイベントに、多くの市民の皆様のご参加とご協力をいただき、盛況のもと終了することが出来ました。深く感謝申し上げます。
復帰60周年の還暦の節目を迎え、本イベントが次世代を担う子どもたちの思い出として心に残り、先人たちの思いを繋いでいく契機となれば幸いです。
復帰60周年が奄美群島の飛躍の第一歩となりますことを願いまして、イベント終了のお礼と致します。

メモリアルイベント実行委員会



町の人気者

満1歳になりました。子どもは町の宝、みんなこの子たちに誇れる町への「愛」をまっさかじ。



崎 愛来(あい)ちゃん

平成26年2月14日生 眞樹(せり)さん



三井 樹羅(きよ)ちゃん

平成26年2月19日生 大樹(おき)さん



広報 奄美市だより
 編集・発行 / 鹿児島県奄美市役所企画調整課
 TEL: 0997-52-1111 FAX: 0997-52-1001
 〒894-8555 鹿児島県奄美市名瀬幸町25番8号
 E-MAIL: info@city.amami.lg.jp
 URL: http://www.city.amami.lg.jp/
 facebook: https://www.facebook.com/AmamiCity
 twitter: http://twitter.com/Amami_City
 携帯サイト: http://www.city.amami.lg.jp/mobile/index.html
 スマートフォンサイト: http://www.city.amami.lg.jp/smartphone/index.html

