



広報 奄美市だより

# 奄美市 だより

8 月号  
2013年(平成25年)  
No.89

## 今月号の主な内容

平成25年度 奄美市職員募集のお知らせ	P2
第24回あやまる祭り日程	P9
第27回三太郎まつり日程	P11
わぁ～たくさん食べてもやせられるのね!!	P14
児童への福祉制度について	P16

夏の風物詩、ホタルが今年も奄美の森で観察されました。幻想的な光がほのかに森を照らしていました。ホタルは8月中旬ごろまで見ることができますが、観察の際はハブに注意してください。



# 平成 25 年度 奄美市職員募集のお知らせ

## 平成25年度奄美市職員採用候補者試験 を次のとおり予定しています

【試験予定日】 平成25年9月22日(日)

※次のいずれかに該当する人は受験できません。

- ア. 日本の国籍を有しない者
- イ. 成年被後見人又は被保佐人(準禁治産者を含む。)
- ウ. 禁錮以上の刑に処せられ、その執行を終わるまで又はその執行を受けることがなくなるまでの者
- エ. 奄美市職員(旧市町村を含む。)として懲戒免職の処分を受け、その処分の日から2年を経過しない者
- オ. 日本国憲法施行の日以後において、日本国憲法又はその下に成立した政府を暴力で破壊することを主張する政党その他の団体を結成し、又はこれに加入した者

### 【応募受付期間】

平成25年8月1日(木)～平成25年8月19日(月)

(ただし、土・日曜日は除く午前8時30分～午後5時15分)

※郵送の場合は、平成25年8月19日(月)までの消印有効



### ■第1次試験の内容(予定)

<民間企業等職務経験者職員採用候補者試験を除く  
その他の試験>

- 教養試験(出題数40題 試験時間2時間)  
高等学校卒業程度で、社会、人文及び自然に関する一般知識並びに文章理解、判断推理、数的推理及び資料解釈に関する一般知能についての試験です。
- 職場適応性検査(出題数120題 回答時間20分)  
職場への適応性を職務や対人関係に関連する性格の面からみる検査です。
- 作文試験(1500字以内 試験時間1時間)  
主として表現力、構成力、課題に対する理解力等について記述式による筆記試験です。

- <民間企業等職務経験者職員採用候補者試験>
- 職務基礎力試験(出題数75題 試験時間1時間30分)  
公務に必要な基礎的な知的能力の検証を目的とし、社会的関心と理解・言語的な能力・理論的な思考力を問う内容の試験です。
- 職務適応性検査(質問項目数150題 回答時間20分)  
社会人の職務、職場への適応性を性格傾向の面から検証する検査です。
- 経験論文試験(1600字以内 試験時間1時間30分)  
民間企業等での職務経験、職務を通じて培った知識・能力について記述式により行います。

【お問い合わせ先】 奄美市名瀬総合支所総務部総務課職員係(奄美市役所3F)

〒894-8555 鹿児島県奄美市名瀬幸町25番8号 ☎0997-52-1111(内線1311・1312)

※職種等、試験の詳細につきましては、奄美市ホームページ、地元新聞等にてご確認ください。

キミたちを  
待っているのだ!

奄美市公式キャラクター  
ヨシトくん



平成25年8月号 奄美市だより

2

# 世界自然遺産「道の日」奄美群島クリーンアップ大作戦

## のぼり設置（ごみ回収）地点

1. 御殿浜橋（港町）
2. 夕々不動産前（I7の港町店近く）
3. 水道課前（矢之脇町交差点近く）
4. 金久中前
5. ハロワーク名瀬前（長浜町）
6. 奄美中央病院前（長浜町）
7. 長浜建設前（長浜町）
8. 朝仁下水道ポンプ場前
9. 長浜消防分団朝仁車庫前
10. 小宿ト初朝仁側しまか前
11. 小宿県職員共済住宅前
12. 小宿マヨたこ前
13. 小浜保育所前
14. 名瀬消防署前（小浜町）
15. 佐大熊バス停
16. ヤマダ電機前（大熊）
17. 平瀬病院前（鳩浜町）
18. 洋服青山前（大熊）
19. 旧農改セター前（朝日町）
20. 初什急便本社前（浦上町）
21. 東洋リース前（浦上）
22. いすゞ自動車前（本茶ト初入口）
23. 風間内科横（有屋町尾里橋）
24. ひかり薬局前（有屋町苗道橋）
25. 水道新有仲ポンプ場前（仲勝）
26. 和光園バス停横
27. 西モーターズ横（港町）
28. 鹿銀（石橋出張所）前
29. 奄美高校前（古田町）
30. 古田町マリア教会前
31. 真名津県共済住宅前
32. 平田簡易郵便局前
33. 上平田中央橋横
34. 写真如道（永田橋近く）
35. 大島支庁前交差点（永田町）
36. 名瀬カトリック教会前
37. 名瀬郵便局前
38. 鹿銀（大島支店）前奄美橋

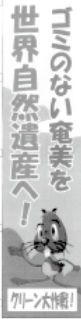

©石崎 晋

## 1 目的

「奄美群島の世界自然遺産登録の早期実現!!」をスローガンに、地域一丸となって取り組んでいることを広くアピールする。

## 2 日時

平成25年8月10日（土）  
午前8時30分～10時

名瀬地区では出発式を次のとおり行います。

## 3 場所

場所：大島支庁正面玄関前  
午前8時10分～8時30分

## ①「道の日」の道路清掃活動として実施する区域（のぼりを立てた幹線道路）

②住民が環境美化活動として実施する区域（①の周辺およびその他の道路）  
◎名瀬地区については左記の区域内道路全般

※事故防止のため車道部分は除外します。

## 4 住民参加者について

①各自が参加できる時間、無理のない範囲の活動で構いません。

②キャンペーンに賛同する意

志表示として、黄色のシャツや帽子、黄色のリボン・タオルなどの布片を身につけてください。

## 5 各自用意するもの

◎指定ゴミ袋・火バサミ・軍手などの清掃用具

## 6 集めたゴミの回収方法

①当日、国道・県道沿いで、のぼりの立っている場所に出してください。（10時から回収します。）

②のぼりが立っていない地区は、市・集落が指定する方法で保管・収集します。

## 7 注意事項

①可燃ゴミと不燃ゴミは別としてください。

②家庭ゴミ・伐採ゴミ・粗大ゴミは持ち込まないでください。

③ゴミは必ず時間内に、のぼりの場所に出しましょう。

④のぼりを撤去したあとは、ゴミは回収されません。

⑤雨天時の参加については、各自で判断してください（小雨決行）。

⑥各自、事故や体調管理に気をつけましょう。

## 【お問い合わせ先】

大島支庁衛生・環境室  
（名瀬保健所）  
TEL 53・7474

## これから墓地をお求めになる方へ

墓地はご先祖様を供養する大切な場所です。

新たに墓地使用权を取得する場合、墓地、埋葬等に関する法律に基づく許可を受けた墓地または共同納骨堂であるかどうかや、経営者の安定性・信頼性などを確認した上でご契約なさるようにならしてください。

○墓地または共同納骨堂の許可とは？

本市において、新たに墓地または共同納骨堂を設置・経営しようとする場合、市の許可を受ける必要があります。

・墓地または共同納骨堂の経営は、地方公共団体・宗教法人・公益法人等に限られております。

・既に墓地としての許可を受けている場合でも、墓地内に新たに共同納骨堂を設置するときは、改めて共同納骨堂の経営許可を受ける必要があります。

※許可を得ないで墓地または共同納骨堂を設置・経営した者は、法律により罰せられることがあります。（自宅の敷地内や畑・山林など自己所有の土地に、個人で墓地または共同納骨堂を設置することもできませんので、ご注意ください。）

※現在、市有墓地については、管理者不明墓地の調査を行い、使用者の整理を行っているため、新規利用者の受付は行っていません。

## 【お問い合わせ先】

- ▼名瀬総合支所 環境対策課墓地対策室 TEL 52-1111（内線：1245）
- ▼住用総合支所 市民福祉課市民サービス係 TEL 69-2111（内線：2102）
- ▼笠利総合支所 市民課市民サービス係 TEL 63-1111（内線：3024）

## 旧盆に伴う永田墓地周辺交通規制について

今年の旧盆は8月19日（月）から8月21日（水）です。

墓参者の安全を確保するため、例年のおり市立体育館前から市宮駐車場（旧火葬場跡）までの市道を車両交通規制します。また、「名瀬小学校校庭は駐車場として利用できません」ので、墓参者の皆様には市内の「民間駐車場」やバス等の「公共交通機関」をご利用くださいますようお願いいたします。



交通規制時間 8月19日（月）盆迎え 午前8時～午後7時  
8月21日（水）盆送り 午前9時～午後7時  
奄美市環境対策課 墓地対策室 TEL 52-1111（内 1245）

# 気象庁は平成25年8月30日から特別警報の発表を開始します。

気象庁では、大雨・暴風・高潮や地震、津波などにより重大な災害の起こるおそれがある時に、警報を発表して警戒を呼びかけています。より甚だしい大雨や大きな津波等が予想され、重大な災害による危険性が高まった際には、特別な警戒を呼び掛けるため、新たに「特別警報」を発表します。

「特別警報」は、テレビやラジオ、防災無線などの様々な方法で伝えられます。特別警報が発表された場合、お住まいの地域は数十年に一度しかないような非常に危険な状況にあります。屋外の状況や、避難指示・勧告等に留意し、ただちに命を守るための行動をとってください。

また、大雨等の被害を防ぐには、時間を追って発表される注意報、警報やその他の気象情報を活用して、早め早めの行動をとることがあなたや家族の命を守ります。

特別警報の詳細は、気象庁ホームページでご覧いただけます。

URL <http://www.jma.go.jp/jma/kishou/known/tokubetsu-keiho/index.html>  
2次元コード . . . . . →



【お問い合わせ先】

鹿児島地方気象台防災業務課 Tel 099-250-9919

市税は納期限内に納めましょう。(便利な口座振替をお勧めします)

## 警報の発表基準をはるかに超える現象に対して、特別警報を発表します。

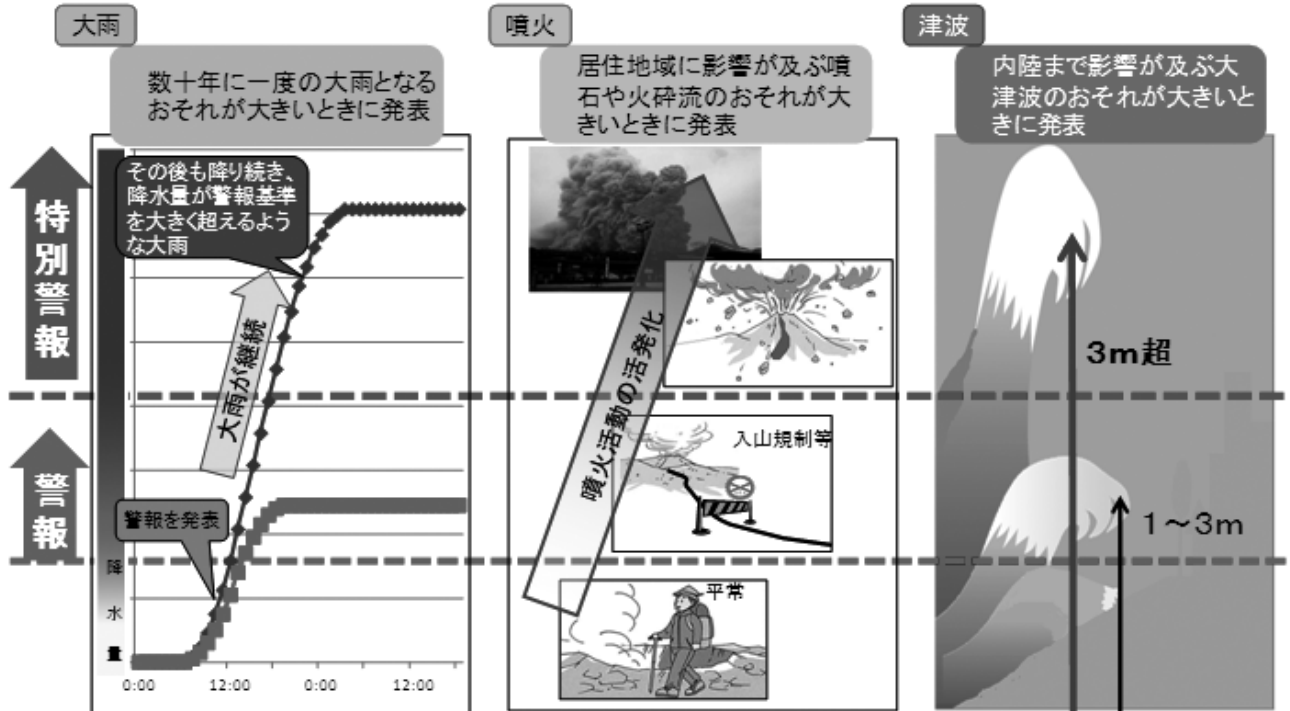

特別警報が発表されたら、身を守るために最善を尽くしてください。

## 停電への備え

- 強風で飛ばされるおそれがあるものは、あらかじめしっかり固定しましょう。
- 普段から分電盤の位置を確認しておきましょう。通常、分電盤は玄関・台所・脱衣所・廊下等の上部に設置されています。

### 停電時に必要なもの(例)

- 携帯ラジオ
- 懐中電灯
- 飲料水
- 乾電池
- 携帯電話の充電器(電池式)
- ため水(生活用水)

## 災害が起きたら

**!** 切れた電線は感電のおそれがあり大変危険です。絶対に触らず九州電力へご連絡ください。

**!** 傷ついたり、水につかった電気器具、コードは漏電や火災の原因となります。必ず電気店などで点検ください。(注)集中豪雨時等もご注意ください

**停電!**  
まず、近所をご確認ください。

近所も停電している場合  
近所は停電していない場合  
分電盤を確認・操作してください

付近一帯で停電が発生しています。早期復旧に努めますのでしばらくお待ちください。  
台風など大規模な非常災害時には携帯電話版ホームページやパソコン版ホームページで停電情報をお知らせしています。

九州電力からのお知らせ  
台風時の停電に備えましょう!



停電に関するお問い合わせなどは 九州電力奄美営業所 電話 0120-986-808 まで  
携帯電話版ホームページ <http://kyuden.jp/> パソコン版ホームページ <http://www.kyuden.co.jp/>



# 裁判所からのお知らせ

【問い合わせ先】

〒894-0033 奄美市名瀬矢之脇町1-1

名瀬簡易裁判所

代表電話 0997-52-5141

## 今回は、簡易裁判所における民事訴訟（裁判）手続の概要について、ご紹介します。

事例：奄美市内に在住するKさんは、友人に貸した金銭のことで悩んでいました。そのことを知り合いのYさんに話すと、Yさんから簡易裁判所で民事訴訟（裁判）の手続について教えてもらえることを聞きました。Kさんは、さっそく裁判所を訪れて、詳しく裁判手続の説明を聴くことができました。

Q 民事訴訟（裁判）って、どんな手続なの？

A 主に個人間の財産権に関する紛争（貸金の返還、不動産の明渡し等）の解決のため、裁判官が法廷で原告と被告の言い分を聴いたり、証拠を調べたりして、最終的に判決によって紛争の解決を図る手続です。詳しくは、下の図を参考にしてください。

Q どこで裁判所に訴えを起こせばいいの？

A 原則として、被告の住所地を管轄する裁判所に訴えを起こすこととなりますが、事件の種類によっては、例外もありますので、詳しくは、裁判所にお尋ねください。

Kさんの場合、お金を貸した相手方が奄美市内に居住していて、訴えを求める金額が140万円以下のときは名瀬簡易裁判所に訴えを起こすこととなります（140万円を超えるときは鹿児島地方裁判所名瀬支部に訴えを起こすこととなります）。

Q 費用はどれくらいかかるの？

A 訴状を提出する際に、手数料（収入印紙）と郵便切手を納めてもらいます。紛争の対象となっている金額によ

て手数料の額も異なりますし、郵便切手の額も被告の人数によっても異なります。紛争の対象となる金額が50万円以下で被告が1人のときは、手数料が5,000円、郵便切手が約5,000円くらいです。詳しくは、訴状を提出する裁判所にお尋ねください。

Q 裁判をした結果はどうなるの？

A 裁判所は審理した内容に基づいて、最終的に判決を言い渡します。当事者が判決の正本を受け取ってから2週間以内に不服申立（控訴申立）をしなければ、判決は確定します。仮に原告の請求が認められた判決が確定したにもかかわらず被告が判決に従わないときは、判決の内容を実現するため、原告は強制執行の申立てができます。

Q 裁判でも話し合いができるの？

A 裁判の途中でも、当事者の話し合いにより紛争を解決することもできます。これを和解といいます。和解が成立すると裁判所書記官がその内容を記載した和解調書を作ります。この調書は確定判決と同じ効力があります。

ここにご紹介したのは、民事訴訟（裁判）手続の概要を簡単に取りまとめたものです。詳しい内容についてお知りになりたい方は、お気軽に裁判所の窓口をお訪ねください。



### 民事訴訟の流れ

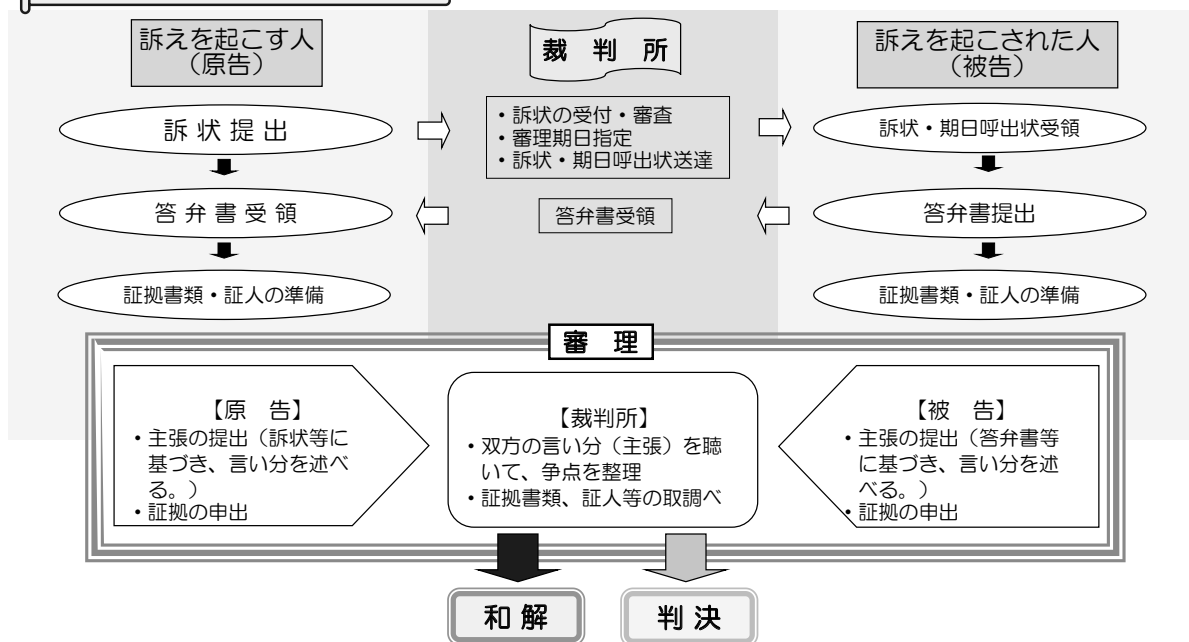



## 第8回「住みよい環境を守る」ポスター作品展表彰式

自然保護・生活環境・地球温暖化防止等に対する市民の理解と意識啓発及び環境教育の推進を図ることを目的に市内小・中学校の生徒から募集したポスター作品展を実施し、入賞した生徒の表彰式を行いました。表彰式に参加した生徒のみなさんは笑顔で賞状を受け取っていました。

引き続き環境保護へのご理解とご協力をよろしくお願い致します。

環境対策課 環境保全係 TEL 52-1111 (内線 1243・1244)



第8回「住みよい環境を守る」ポスター作品展 入賞者一覧  
(敬称略、カッコ内は学校名)

〔小学校4年〕【最優秀】久津輪真梨(佐仁)【優秀】川原海弥(赤木名)、堀口琴菜(奄美)【佳作】藤川五悟(赤木名)、伊藤のどか(奄美)、東歩夢(住用)〔小学校5年〕【最優秀】西祐(伊津部)【優秀】稲本真子(奄美)、山口達也(伊津部)【佳作】池田優希(伊津部)、徳永凌(笠利)、藤井洸(笠利)〔小学校6年〕【最優秀】富山聖(奄美)【優秀】重田結妃(知根)、岩切渉人(伊津部)【佳作】前川早紀(伊津部)、築地銀佳(伊津部)、渡邊春菜(奄美)〔中学生〕【最優秀】上田周(芦花部)、日高諒(笠利)【優秀】原彰吾(東城)、平田和恵(笠利)、宅間美波(東城)、城下佑之介(赤木名)【佳作】大河内龍(東城)、南郷雄飛(芦花部)、重田龍之介(住用)、ムーンジェイミー(芦花部)、久保田一誠(住用)、松元拓哉(笠利)

## ふるさと融資制度のご案内

ふるさと融資とは、地域振興に貢献する民間投資を支援するために、地方自治体が行う地域総合整備資金貸付(長期の無利子資金)のことで、融資制度は地域総合整備財団(ふるさと財団)の支援を受けて実施されます。

奄美市ではこの制度を活用して、要件に該当する民間事業の設備投資に対して、借入総額(一部対象外の費用あり)の45%を限度として無利子で融資します。

### ● 融資対象事業の要件

地域振興に貢献する民間事業のうち、以下の要件をすべて満たすものが対象となります。

- ① 公共性・事業採算性・低収益性等の観点で実施
  - ② 5人以上の新たな雇用確保
  - ③ 用地取得費を除いた貸付対象総額が2,500万円以上
  - ④ 用地取得等の契約後5年以内に営業が開始されること
- ※ 詳細は、奄美市ホームページでご紹介しております。

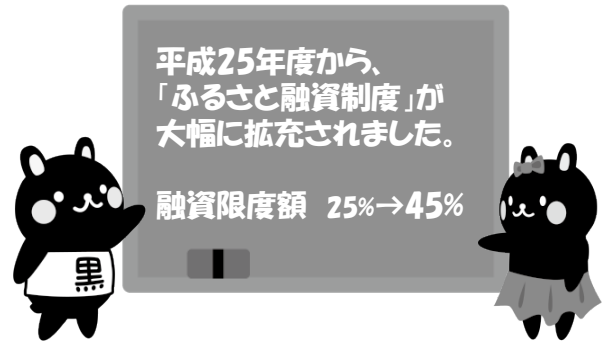

<お問い合わせ先>

商水情報課情報政策係 TEL 52-1111 (内線 1424)

## MBC南日本放送のデータ放送で奄美市の情報がご覧になれます!

7月1日から、MBC南日本放送のデータ放送で、奄美市の情報の配信をスタートしました。MBC南日本放送にチャンネルを合わせて、テレビのリモコンの【d】ボタンを押し、「自治体情報」から「奄美市」を選択してください。

イベント情報や、奄美市からのお知らせがご覧になれます。

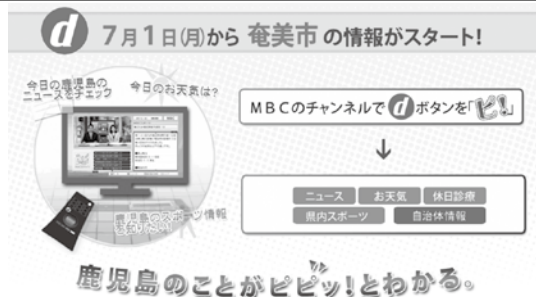

### 有料広告

#### 郷土の益々の発展を祈念致します。

東京都知事許可(般-23)第125571号 東京労働局長許可第18号・2号  
社団法人日本クレーン協会東京支部会員 東京エレベーター工業協同組合会員

—設計・製作・施工—

## 株式会社 東京輸送機

代表取締役 平 勝利 (奄美市名瀬大熊出身)

(社)葛飾法人会立石西支部 副支部長・関東常夏会 会長  
関東地区輸内会 会長・東京名瀬会 副会長

### 営業種目

超高層ビル自動ゴンドラ、有人ゴンドラ、エレベーター、  
ダムウエター、メンテナンス、改修工事、環境関連設備

〒124-0012 東京都葛飾区立石2-34-5  
☎03-3691-9816 (代)・FAX 03-3693-4274

奄美出身者 泉 千尋(大熊) 中野 晴夫(仲勝)  
永井 裕志(宇宿) 押川 光仁(大熊)

### 有料広告

## 奄美看護福祉専門学校

体験入学のご案内 ※参加者には、入試特典あり!!  
8月6日(火)/9月14日(土) 10:00~



送迎バス・昼食あります。社会人・保護者のご参加も大歓迎!!

## Dr.ピョン吉と奄専のメディカル・カフェ

毎月第1・第3月曜日午後1時から「あまみエフエム」にて放送中!!  
〒894-0771 鹿児島県奄美市名瀬小湊338-2 TEL 0120-549-181



### 寄付金税制の拡充

これまでの都道府県・市区町村に対する寄付金(ふるさと納税)や住所地の都道府県共同募金会・日本赤十字社支部に対する寄付金に加え、所得税の控除対象寄付金(公益社団法人・公益財団法人、社会福祉法人、学校法人等に対する寄附金※1)のうち、鹿児島県及び奄美市が条例で指定した寄付金(※2)が新たに住民税の寄付金控除の対象(※3)になりました。

※1 国に対する寄付金及び政党等に対する政治活動に関する寄付金は、住民税の寄付金税額控除の対象となりません。

※2 鹿児島県内に主たる事務所を有する法人等に

対する寄付金が対象となります。

※3 詳しくは、鹿児島県ホームページをご覧ください。  
(<http://www.pref.kagoshima.jp/ab07/kihukinzeigakukoujyo.html>)

・控除額

対象寄附金のうち、2千円を超える部分について、寄附金税額控除の対象となります。

・寄附金税額控除の手続き

寄附金税額控除を受けるためには、寄附を行った方が、寄附先の団体等が発行する領収書等を添付して、1月1日現在の住所地(課税地)の市区町村へ申告を行っていただく必要があります。(所得税の確定申告を行う方は、住民税の申告は不要です)

### 平成26年度から個人住民税の均等割が引き上げられます。

「東日本大震災からの復興に関し地方公共団体が実施する防災のための施策に必要な財源確保に係る地方税の臨時特例に関する法律(平成23年法律第118号)」が公布され、全国の地方公共団体で行われる緊急防災・減災施策に要する費用の財源を確保するため、個人住民税(市民税及び県民税)の均等割の標準税率が引き上げとなりました。

	現行(年額)	引き上げ額(年額)	引き上げ後(年額)
個人市民税	3,000円	500円	3,500円
個人県民税	1,500円	500円	2,000円
個人市・県民税(合計)	4,500円	1,000円	5,500円

## ♪ハーモニーフェスタあまみ2013のご案内♪

テーマ 一私を創る・地域を創る・未来を創る一



わたしたちは、一人ひとりの多様な生き方が、豊かに響き合う男女共同参画社会をめざしています。

自立した自分を創るため、豊かな地域を創るため、豊かな未来を創るため、お互いを認め合い、支え合う、一人ひとりでありたいと願っています。

- オープニング - 午後1時～・午後2時～(2回)  
於1階イベントホール

はまだゆかり ミニライブ



- 講演会 - 午後6時～8時  
於2階多目的ホール



演題 「DV被害者の心に寄り添う支援  
～男女が等しく尊重される社会をめざして～」

講師 徳島県鳴門市人権推進課係長 野口 登志子氏

日時 平成25年8月24日(土) 午後1時～午後8時

場所 AiAi広場

主催 男女共同参画あまみ会議

共催 奄美市

- あいあいカフェ - 午後1時～3時30分  
於1階イベントホール

どなたでもくつろげる場になれば  
とカフェを開きます。気軽に語りあ  
いませんか?



- 特産品販売 - 午後1時～3時30分

味の郷かさり・サン奄美・あした  
ば園のおすすめ商品が並びます。



《お問い合わせ先》男女共同参画あまみ会議事務局(奄美市市民協働推進課内) ☎ 52-1111 (内線 1737)



## 平成 25 年度 第 1 回 企業ガイダンス 開催のお知らせ

“奄美での就職を考えている方”を対象とした「企業ガイダンス（説明会）」を開催します。島内の企業情報や業務内容に興味がある方はお気軽にご参加ください。

- ☆ 日時：平成25年8月9日（金）13：30～15：30
- ☆ 場所：奄美観光ホテル 4F
- ☆ 対象：地域求職者、U・Iターン希望者等
- ☆ 内容：企業情報提供、就職希望者と企業担当者の交流等
- ☆ 参加予定企業：奄美市HPに掲載しております。
- ※ 合同面接会ではありませんので、履歴書は不要です。



### 【お問合せ先】

奄美産業活性化協議会 ☎ 69-4911（担当：楠田）  
<http://amami-sk.com/> ✉ kusuda@amami-sk.com

## 農家のみなさまへ 農業用廃プラスチックの回収について

回収日：8月23日（金）

回収場所：名瀬地区（あまみ農協名瀬支所）  
 住用地区（あまみ農協住用支所）  
 笠利地区（あまみ農協笠利支所）

回収時間：9：00～16：00

回収費用：20円/kg（農家負担）

委任状に印鑑押印がありますので、**印鑑を持参**してください。

※野焼・不法投棄は法律で禁止されています。  
 大島本島地域農業用廃プラスチック類適正処理推進協議会

（事務局：あまみ農協大島事業本部営農販売課 叶）

### 【問い合わせ先】

奄美市役所農林振興課 ☎ 52 - 1111  
 （内線 1409 西田）  
 住用総合支所産業建設課 ☎ 69 - 2111  
 （内線 2313 原）  
 笠利総合支所産業振興課 ☎ 63 - 1111  
 （内線 3048 中村）

## \*\*\* 知っていますか？ 建退共制度 \*\*\*

建退共制度は、中小企業退職金共済法に基づき建設現場労働者の福祉の増進と建設業を営む中小企業の振興を目的として設立された退職金制度です。

この制度は、事業主の方々が、労働者の働いた日数に応じて掛金となる共済証紙を共済手帳に貼り、その労働者が建設業界で働くことをやめたときに建退共から退職金を支払うという、いわば業界全体での退職金制度です。

加入できる事業主：建設業を営む方

対象となる労働者：建設業の現場で働く人

掛金：日額310円

### ★ 特長

- ◎ 国の制度なので安全、確実、申し込み手続は簡単です。
- ◎ 経営事項審査で加点評価の対象となります。
- ◎ 掛金の一部を国が助成します。
- ◎ 掛金は事業主負担となりますが、法人は損金、個人では必要経費として扱われ、税法上全額非課税となります。
- ◎ 事業主が変わっても退職金は企業間を通算して計算されます。
- ◎ 自社の福利厚生に便利な提携施設の割引サービスが利用できます。

### 建退共制度の特例措置のお知らせ

建退共では、地震等により災害救助法が適用された皆様に対し、各種手続の特例措置を実施しております。

ホームページ「建退共」に、制度説明用動画、Q&Aなど建退共制度の知りたい情報が記載されています。ぜひ、アクセスしてご覧下さい!!

※ 詳しいことは、建退共鹿児島県支部へお問い合わせ下さい。

☎ 099-257-9216



## 国がバックアップする 退職金制度があること、 ご存知ですか

それが、

## 中小企業退職金共済制度

### 1. 国の制度だから安心

しかも掛金の一部を国が助成します。

まず、特長はこの3つ

### 2. 社外積立でラクラク管理

社外積立なので手間がかかりません。



### 3. 掛金は全額非課税で有利

手数料もかかりません。

さらに

パートタイマーさんや  
家族従業員も加入できます。

詳しくは  
ホームページで

お問合せもお気軽に



（独）勤労者退職金共済機構 中小企業退職金共済事業本部  
 TEL (03)6907-1234 FAX (03)5955-8211



2013  
8.11(日)

場所:宇宿漁港

舟こぎ競争 8:30

なんこ大会 13:00

舞台芸能 18:00

花火 20:30



奄美群島日本復帰60周年記念

# あやまる祭り

主催:第24回あやまる祭り実行委員会

共催:奄美市笠利総合支所・あまみ商工会・あまみ農業協同組合大島事業本部・奄美漁業協同組合・笠利町青年連絡協議会・笠利町建友会  
笠利町築友会・笠利地区駐在員会・奄美市地域女性団体連絡協議会笠利支部・笠利町なんこ同好会・奄美市社会福祉協議会

後援:南海日日新聞社・奄美新聞社

問合せ先/奄美市笠利総合支所産業振興課 TEL(0997)63-1111 内線3043・3044



住用地区 8月行事予定

月日	行事名	場所
8/1 (木)	定例囃子委員会	住用支所1階フロア
8/2 (金)	燃やせるゴミ	住用町内全域
8/3 (土)	資源ごみ分別収集 (ペットボトル)	住用町内全域
8/3 (土)	パッチワーク教室	住用公民館 会議室
8/3 (土)	囲碁教室	住用公民館 和室
8/5 (月)	し尿汲み取り	市・戸玉・山間
8/6 (火)	燃やせるゴミ	住用町内全域
8/6 (火)	し尿汲み取り	役勝・西仲間・石原
8/6 (火)	のびのび体操教室	住用の園
8/7 (水)	古紙類分別収集 (新聞紙・雑誌・ダンボール・紙パック)	住用町内全域
8/7 (水)	健康教室「はまゆう会」	城公民館
8/7 (水)	栄養教室	東城コミュニティーセンター
8/8 (木)	し尿汲み取り	見里・東仲間・川内
8/9 (金)	燃やせるゴミ	住用町内全域
8/9 (金)	し尿汲み取り	摺勝・城・和瀬
8/10 (土)	奄美復帰60周年に学ぶ教室	戸玉公民館
8/10 (土)	島唄教室	住用公民館 会議室
8/10 (土)	茶道教室	住用公民館 和室
8/10 (土)	舞踊教室	住用公民館 和室
8/11 (日)	サン奄美朝市	サン奄美前
8/11 (日)	ハンドメイド教室	住用公民館 会議室
8/13 (火)	親子あそび・母子相談	住用公民館
8/13 (火)	のびのび体操教室	住用の園
8/13 (火)	燃やせるゴミ	住用町内全域
8/14 (水)	リーボック体操教室	住用公民館 会議室
8/14 (水)	燃やせないゴミ	住用町内全域
8/14 (水)	住用健康教室	奄美体験交流館
8/14 (水)	健康教室「セイシカ教室」	西仲間公民館
8/15 (木)	奄美市住用戦没者慰霊祭	住用公民館
8/15 (木)	デイケア「でーいーでーいー」	
8/15 (木)	健康教室「山間いきいき運動教室」	山間体育館
8/16 (金)	燃やせるゴミ	住用町内全域
8/16 (金)	健康教室「サネバナ教室」	市公民館
8/17 (土)	資源ごみ分別収集 (ビン)	住用町内全域
8/17 (土)	パッチワーク教室	住用公民館 会議室
8/17 (土)	囲碁教室	住用公民館 和室
8/20 (火)	燃やせるゴミ	住用町内全域
8/20 (火)	乳幼児・幼児歯科健診	住用公民館
8/21 (水)	古紙類分別収集 (新聞紙・雑誌・ダンボール・紙パック)	住用町内全域
8/23 (金)	燃やせるゴミ	住用町内全域
8/24 (土)	島唄教室	住用公民館 会議室
8/24 (土)	茶道教室	住用公民館 和室
8/24 (土)	舞踊教室	住用公民館 和室
8/25 (日)	三太郎まつり 10:00~相撲競技開始 (東城小中学校相撲場)	メイン会場: 内海公園自由広場
8/25 (日)	ハンドメイド教室	住用公民館 会議室
8/27 (火)	のびのび体操教室	住用の園
8/27 (火)	燃やせるゴミ	住用町内全域
8/27 (火)	集合徴収	住用町内全域
8/28 (水)	住用健康教室	奄美体験交流館
8/28 (水)	燃やせないゴミ	住用町内全域
8/28 (水)	リーボック体操教室	住用公民館 会議室
8/29 (木)	住用健康教室「やんがち教室」	下役勝公民館
8/31 (土)	ミニ人間ドック (9月2日 (月) まで)	奄美体験交流館

平成25年度 住用町家庭婦人・壮年バレーボール大会

6月23日(日)奄美体験交流館で、平成25年度住用町家庭婦人・壮年バレーボール大会が開催されました。

今年は、家庭婦人の部に2チーム、壮年の部に5チーム参加があり、家庭婦人の部では、見里チーム、壮年の部では、川内チームが優勝しました。



【壮年の部 (川内チーム)】



【家庭婦人の部 (見里チーム)】



【結果】

(壮年の部)	(家庭婦人の部)
優勝 川内チーム	優勝 見里チーム
第2位 見里チーム	第2位 川内チーム
第3位 役勝チーム、市チーム	

住用町における8月の集合徴収日程について (お知らせとお願い)

8月は、市県民税の第2期分並びに国民健康保険税・後期高齢者医療保険料及び介護保険料の第2期分の納期となっていますので納期内に納付していただきますようよろしくお願いいたします。

また、未納分と過年度滞納分の市税、住宅使用料、水道使用料についても当日会場で納めることができますので市民の皆様の御協力をお願いします。

	午前	午後
8月27日 (火)	市・戸玉、見里・摺勝、西仲間・石原	山間・上役勝、川内・東仲間、城・和瀬

※当日の詳しい徴収時間につきましては、改めまして集落の放送等でご案内させていただきます。

図書の寄贈がありました。善意に感謝申し上げます。



住用公民館図書寄贈者  
宮崎 裕子 様 (福岡県) 奄美市名瀬出身



今年はぬかるまないし、  
**台風も来ん!!**

※昨年は台風被害のため中止になり、大変ご迷惑をおかけしました。 ※昨年は大雨のため会場がぬかるみ、大変ご迷惑をおかけしました。



**第27回  
三太郎  
まつり**



綱引大会!!

全島一  
グランドゴルフ大会

午前10時～  
マングローブパーク

遊具ひろば!!

相撲大会!!

午前10時～  
東城グラウンド

住用の特産品販売!!  
正午～午後5時

平成25年 **8月25日** 日曜日

メイン会場:自由広場(木工芸センター横)

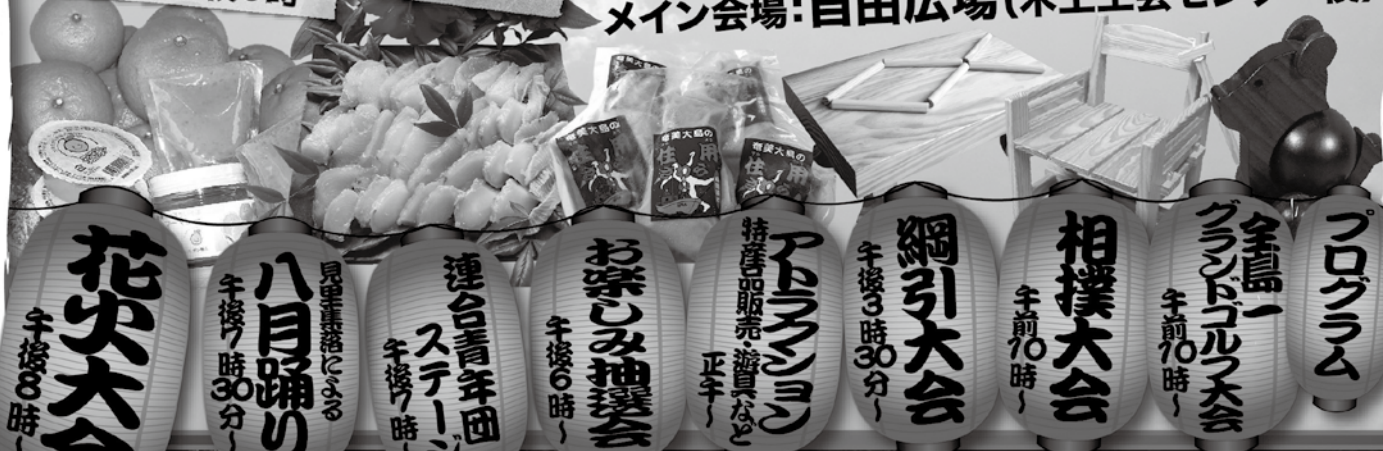

花火大会  
午後8時～

八月踊り  
午後7時30分～

連合青年団  
ステーション  
午後7時～

お祭りみくじ  
午後6時～

特産品販売 遊具など  
正午～

綱引大会  
午後3時30分～

相撲大会  
午前10時～

全島一  
グランドゴルフ大会  
午前10時～

主催:三太郎まつり実行委員会

【お問合せ先】奄美市住用総合支所産業建設課 TEL.0997-69-2111

詳細は奄美市役所ホームページをご参照下さい  
奄美市役所ホームページ <http://www.city.amami.lg.jp/>

**参加者募集!!** 詳しくは奄美市住用総合支所産業建設課までとします。 >>>>>



## 奄美群島日本復帰 60周年記念 平成 25年度「かさリンピック」 第 58 回奄美市笠利地区バレーボール大会！！ 男子赤木名A、男子B級赤木名B、女子は節田が優勝

【男子A級】	【女子】	【男子B級】
優勝 赤木名A	優勝 節田	優勝 赤木名B
二位 笠利A	二位 笠利	二位 笠利D
三位 緑が丘A・手花部	三位 赤木名・佐仁	三位 緑が丘B・赤木名C

6月16日(日)太陽が丘総合体育館等で奄美群島日本復帰60周年記念 平成25年度「かさリンピック」第58回奄美市笠利地区バレーボール大会が開催されました。

笠利地区の4大行事のスタートとなる同大会には男子A級に8チーム、同B級9チーム、女子7チームが出場し熱戦が繰り広げられました。



【男子A級優勝 (赤木名A)】



【女子優勝 (節田)】



【男子B級優勝 (赤木名B)】

## 奄美市地女連笠利支部 親睦グラウンドゴルフ大会！！

7月7日(日)初めての試みで、あやまる岬観光公園グラウンドゴルフ場にて、奄美市地女連笠利支部、親睦グラウンドゴルフ大会が開催されました。

30団体、212名が参加し珍プレー、好プレーのなか親睦が深められました。

団体の部では地女連名瀬支部、個人の部は日高悦子さんが優勝に輝きました。

- 【団体】
- 優勝 地女連名瀬支部
- 二位 節田A
- 三位 笠利3区めらべーず
- 【個人】
- 優勝 日高悦子(笠利3区)
- 【ホールインワン】 14名



## 奄美空港消火救難訓練を実施



6月28日(金)奄美空港内(エプロン・誘導路・着陸帯及びJAC格納個内)にて、20団体約140名による

- ・現地事故対策本部設置訓練
- ・関係機関相互における連絡通報訓練
- ・消火救難隊の初期対応(緊急配備・救難救助・誘導・救護)訓練
- ・空港消防及び笠利消防分署・奄美市消防団笠利方面隊との合同訓練
- ・大島地区消防組合、航空自衛隊、医療機関との医療救護及び急患搬送訓練が行われました。

## 平成 24 年度奄美市笠利宮農支援センター 研修生修了交付式ならびに平成 25 年度入所式

本市にて、将来、地域の中核的農家として活躍し就農を志す研修生を受け入れ、農業に関する基礎的技術や知識を習得させるため、パッションフルーツ等の亜熱帯果樹やかぼちゃ等島外出荷品目の栽培研修を主に実施、また、各栽培講習会等への参加、県内の農業先進地視察研修の実施に取り組んでいます。

7月1日(月)笠利総合支所事務所長室で、平成24年度奄美市笠利宮農支援センター研修生修了証書交付がありました。

盛昭男(もりあきお)さん(手花部)、渋谷丹(しぶやまこと)さん(城間)、奈良久士(ならひさし)さん(石橋町)、會田紘史(あいだひろふみ)さん(手花部)、また、上記4名の研修修了



生へ、「就農計画認定書」の伝達を行いました。

就農計画認定書とは、就農する前に、「就農計画」を作成し、県の認定を受けた方を「認定就農者」として、奄美市が農業技術・経営管理方法の習得や農業経営のアドバイスを重点的に行い、就農計画の農業経営目標を達成を支援するための制度です。

同室にて、朝智仁(あさともしと)さん(伊津部町)、加藤之大(かとうゆきお)さん(朝仁町)、照井朗(てるいあきら)さん(手花部)、宮川雅弘(みやがわまさひろ)さん(宇宿)の平成25年度研修生の紹介がありました。





7月2日(火)笠利総合支所事務所長室にて、「社会を明るくする運動」における出発式ならびにメッセージ伝達式が行われました。

「社会を明るくする運動」とは、すべての国民が犯罪や非行の防止と罪を犯した人たちの更生について理解を深め、犯罪や非行のないより良い地域社会を築こうとする運動であり、当日行われたメッセージ伝達式では、鹿児島県知事ならびに法務大臣から、地域のチカラによる平和な地域社会の創出と地域住民の深い理解と協力を求める旨のメッセージが述べられました。

その後、約 30 名 3 班に分かれ、広報物の配布や公共施設への訪問、広報車による地域への広報等の街頭キャンペーンを行いました。

## 笠利地区 8 月行事予定

日	行事名	開始	終了	場所
8/1(木)	群馬県みなかみ町交流事業～5日まで			
8/5(月)	介護予防はつらつ教室(中金久)	14:00		中金久学舎
8/6(火)	介護予防はつらつ教室(外金久)	14:00		外金久学舎
8/6(火)	介護予防はつらつ教室(崎原)	13:30		崎原公民館
8/6(火)	介護予防はつらつ教室(用安)	14:00		用安保健福祉館
8/7(水)	介護予防はつらつ教室(宇宿)	14:00		宇宿生活館
8/7(水)	介護予防はつらつ教室(手花部)	13:30		手花部保健福祉館
8/7(水)	乳幼児健診	12:30	15:30	ふれ愛の郷・多目的ホール
8/8(木)	介護予防はつらつ教室(用)	14:00		用体験交流館
8/8(木)	介護予防はつらつ教室(和野)	13:30		和野生活館
8/9(金)	介護予防はつらつ教室(喜瀬3区)	13:30		喜瀬3区集落会堂エントランス
8/12(月)	介護予防はつらつ教室(土盛)	14:00		土盛保健福祉館
8/12(月)	介護予防はつらつ教室(佐仁)	13:30		佐仁保健福祉館
8/13(火)	母子相談「たんぼぼクラブ」	10:00	12:00	ふれ愛の郷・多目的ホール
8/14(水)	精神テイクア「ふれ愛会」	10:00	13:00	ふれ愛の郷・多目的ホール
8/14(水)	介護予防はつらつ教室(万屋)	13:30		万屋生活館
8/14(水)	介護予防はつらつ教室(喜瀬2区)	13:30		喜瀬2区集会場
8/15(木)	介護予防はつらつ教室(須野)	13:30		須野生活館
8/15(木)	介護予防はつらつ教室(平)	14:00		平公民館
8/18(日)	第37回笠利地区子どもソフトボール大会			大島北高グラウンド(予定)
8/23(金)	介護予防はつらつ教室(里)	14:00		里学舎
8/27(火)	介護予防はつらつ教室(打田原・前肥田)	13:30		打田原集会場
8/28(水)	精神テイクア「ふれ愛会」	10:00	13:00	ふれ愛の郷・多目的ホール
8/28(水)	介護予防はつらつ教室(川上)	13:30		川上公民館
8/28(水)	介護予防はつらつ教室(城間)	14:00		城間生活館

ティダ北高  
7月4日木曜日、赤木名保育所で大島北高校によるボランティア、「ティダ北高」をおこないました。参加者は1年生から3年生までの52名。それぞれ3班に分かれて活動しました。まずは園庭清掃。その後保育士補助活動です。保育士補助活動では、はみがき指導を主にしました。はみがきがいかに大切か分かってもらうために、クリップボードを使ってみんなの食べるおやつを「虫歯になりやすい」と「虫歯になりにくい」の二つに分けていきます。生徒が手作りしたせんべいやチョコレート



レプリカを磁石で貼り付けていく作業は園児たちの興味をひき、「これは何かな?」という生徒の問いかけにも「はい!はい!!」とたくさんの手が上がりました。また、虫歯になりやすい・なりにくい分類をするときには、自分が分けたいと積極的に参加してくれました。生徒は園児の元気に圧倒されながらも、うまく答えをひきたし、活動させることができました。その後は紙芝居です。紙芝居の中では虫歯菌が2人の子どもに仲良くしようと迫ります。虫歯菌と仲良くしたくない子どもはどうしたらいいのか。紙芝居を見ながら園児と考えていると、紙芝居の中に登場する虫歯菌に扮した生徒が登場し、園児に襲いかかります。虫歯菌を退治するために必要なのははづらし。園児は自分のはづらしを持って無事教室から虫歯菌を追い出すこと

ができました。紙芝居が終わると、自分たちの歯も生徒に手伝わってもらいながら、きちんと磨いて虫歯菌を退治することができました。園児だけでなく、教えることで生徒もはみがきの大切さを実感できました。参



加した生徒の中には保育士を目指す生徒もあり、「元気がよすぎて大変」と言いながらも、笑顔でボランティアを楽しんでいました。この他にも外でのボール遊び、砂場遊びと園児と触れあうことで生徒は自然と笑顔になっていました。園児たちからたくさん笑顔をもらい、「ティダ北高」の名にふさわしい、太陽のような笑顔あふれるボランティアとなりました。

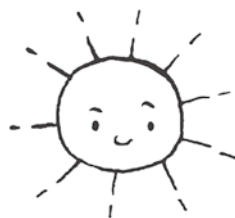



わあ〜みんなたくさん食べてもやせられるのね!!!

「ダイエット教室」のご紹介

暑い日が続きませんが、お元気で過ごしていきましょう。

今月は健康増進課で開催しているダイエット教室の内容を、皆様にご紹介しませぬ。



～ ダイエット食その1 ～

写真は、この教室の「ダイエット食」の一例です。この食事を見ても、教室の参加者の方々は、「あー、いかにたくさん食べてもやせられるのね」とおっしゃる方が多いです。その理由は、「ダイエット食」＝「おなかを減らす」を想像されているからかと思われます。

「食事は減らせば減らすほど、やせる。我慢できるのなら食事は抜いた方が、もっとやせる...」

そう思っている方はいませんか？無理はありません。今、世の中にあふれているダイエットに関する情報の中には、間違ったものもあり、そのために思い違いされてダイエットに失敗している方も多いためです。

確かに、食事を抜き一日に食べる量を減らすと、やせるような気がしますが、そこに落とし穴があります。人間のからだは



～ ダイエット食その2 ～



うまく出来ていて、食事の量が不足すると、危機感を感じ、なるべくエネルギーを使わず、脂肪を貯めようとして働きます。

「食事を抜く」という方法は、辛い思いをする割に、太りやすいからだを作ってしまう、なんと一番残念なダイエット方法なのです。

食事は抜くのではなく「食べる」というような食品を太らない程度に食べるということが、ダイエットを成功させる秘訣です。

今、健康増進課では「シマブログ」で「あまみ保健室」のシマブログを載せています。ダイエットについてもこのように載せているので、見ていただければ幸いです。

今月の栄養士さん



村田 富美子さん

シマブログ「あまみ保健室」

URL <http://kenzou.amamin.jp/>

あまみ保健室

検索



「あまみ保健室版ダイエット教室」を掲載しています。ぜひ、ごらんください!



【お問い合わせ先】  
奄美市健康増進課 TEL 52-11111  
(内線1141)  
(※今年度のダイエット教室の募集は終了しました。)

## 不妊治療の旅費・宿泊費の助成について

奄美市では特定不妊治療（体外受精及び顕微授精）のための通院に要する旅費・宿泊費の一部を助成する事業を始めました。

対象者は、鹿児島県の特定不妊治療費の助成を受けている夫婦で、平成25年4月1日からの旅費・宿泊費の約3分の2を助成します。

詳しくは奄美市 健康増進課までお問い合わせください。

【お問い合わせ先】

奄美市 健康増進課 **TEL** 52-1111  
(内線1141)



## 子宮頸がん予防ワクチンの接種を受ける皆さまへ

現在、子宮頸がん予防ワクチンの接種を積極的にはお勧めしていません。

接種を希望される場合は定期接種として接種は可能です。(無料)

接種に当たっては、有効性とリスクを理解した上で受けてください。

詳しくは、各医療機関または各総合支所担当課までお問い合わせください。

また、奄美市ホームページにも情報等を掲載しています。

【お問い合わせ先】

名瀬（健康増進課） **TEL** 52-1111  
住用（市民福祉課） **TEL** 69-2111  
笠利（いきいき健康課） **TEL** 63-2299



## \*\*\*\*\* 国民健康保険からのお知らせ \*\*\*\*\*

### 8月は限度額適用・標準負担額減額認定証と高齢受給者証の切り替え時期です。

1. 限度額適用・標準負担額減額認定証（平成25年8月1日～平成26年7月31日）が必要な方は、保険証と印鑑（認め可）をご持参の上申請されてください。

※平成25年度の非課税世帯で長期入院をされている方は、食事代の減免申請ができます。申請より過去1年間に、90日以上入院していたこと分かる証明書、もしくは病院へお支払いしている領収書等の持参の上、窓口にてご相談されてください。

※申請の際には、平成25年度の申告をされている方は、更新ができますのであらかじめご了承ください。

2. 国民健康保険の高齢受給者証

(対象者：70歳になられている方)

平成25年8月1日～平成26年3月31日までの受給者証を7月末に郵送します。

【お問い合わせ先】奄美市 国保年金課

**TEL** 52-1111 (内線1147～1148)



## 9月3日は、奄美市「献血の日」です。

昭和37年9月3日、血液輸送中の自衛隊機が奄美市名瀬のらんかん山に墜落し、尊い人命が失われました。血液の大切さを後世に伝えていくことを目的に、平成7年度からこの日をメモリアルデーとして指定し献血を実施しています。

皆様のご協力をお願いいたします。

### 平成25年度 夏季献血日程

実施日	実施時間	場所
8月30日(金)	13:30～16:30	奄美警察署
8月31日(土)	8:30～12:00	奄美文化センター
	13:30～16:30	
9月2日(月)	9:00～12:00	ふれ愛の郷(笠利町)
	13:00～16:30	
9月3日(火)	8:30～12:00	奄美市役所駐車場
	13:30～17:00	
9月4日(水)	9:00～11:00	住用公民館
9月5日(木)	8:30～12:00	県大島支庁
	14:00～16:30	県立大島病院
9月6日(金)	14:00～17:00	奄美看護福祉専門学校

時間及び場所は変更になることがありますので、市役所健康増進課までお問い合わせください。

**TEL** 0997-52-1111 (内線1141)

## 8～9月 特定健診日程

健診を受けようでい！自分のため、あなたの大切な人のため、子・孫のため！！

8月			9月				
	会場	受付時間		会場	受付時間		
23日 金	奄美文化センター	8:00～9:30	1日 日	奄美体験交流館(住用)	8:30～9:00		
24日 土			2日 月				
25日 日			奄美文化センター	8:00～9:30	3日 火	奄美市保健センター	8:00～9:30
26日 月					4日 水		
27日 火	奄美小学校体育館	8:00～9:30			5日 木	奄美市保健センター	8:00～9:30
28日 水					6日 金		
29日 木			奄美体験交流館(住用)	8:30～9:00	7日 土	奄美市保健センター	8:00～9:30
30日 金					8日 日		
31日 土			9日 月				
			10日 火				

【お問い合わせ先】(名瀬)健康増進課 **TEL** 52-1111

(住用)市民福祉課 **TEL** 69-2111 (笠利)いきいき健康課 **TEL** 63-2299

## 8月3日(土)～8月10日(土)は、「鹿児島県子ども予防接種週間」です。

予防接種は接種の年齢や対象が決まっています。終わっていない予防接種がありましたら早めに済ませましょう。予診票・母子手帳を必ず持参しましょう。予診票の無い方はお問い合わせください。

ヒブ・小児用肺炎球菌は、5歳未満まで直接医療機関に予約して受けることができます。

【問い合わせ先】

奄美市健康増進課

**TEL** 52-1111 (内線1142)





# 福祉政策課からのお知らせ

## 児童扶養手当・特別児童扶養手当受給者の皆様へ重要なお知らせ

### 【児童扶養手当・特別児童扶養手当の現況届について】

8月は児童扶養手当・特別児童扶養手当の現況届の月になっています。(期間中の届出をお願いします。)

毎年、児童扶養手当・特別児童扶養手当の受給者は、それぞれ現況届・所得状況届の提出が必要になります。**この届けを行わないと、手当の支給が差し止められますので、早めの手続きをお願いします。**(該当者については通知書を送付しますので、中身を確認の上、必要書類を揃えてお越しください。)

### 【受付期間】

平成 25 年 8 月 5 日 (月) ~ 平成 25 年 8 月 30 日 (金)  
午前 8 時 30 分 ~ 午後 5 時 15 分 (土・日を除く)

※なお、名瀬地区においては 8 月 25 日 (日) の午前 9 時 ~ 午後 5 時についても受付を行います。

【持参するもの】 通知書・証書・印鑑・その他必要な書類  
【受付場所及び問合せ先】

名瀬地区：名瀬総合支所 福祉政策課少子化対策室

☎ 52-1111 (内線 1607)

住用地区：住用総合支所 市民福祉課福祉係

☎ 69-2111 (内線 2117)

笠利地区：笠利総合支所 いきいき健康課介護福祉係

☎ 63-1111 (内線 3123)

### 【児童への福祉制度】

児童への福祉制度には、次のような制度があります。市役所では、該当される方の申請を随時受け付けておりますので、「当てはまるけれど、申請をしてい

ない」と思われる方は、お気軽にお近くの各総合支所担当窓口までご相談ください。

なお、所得制限がありますので、詳細については担当課までお尋ねください。



### 児童扶養手当(じどうふようてあて)

父又は母のいない児童(18歳に達する日以降の最初の3月31日までの間にある者)の母又は父、もしくは父母に代わってその児童を養育している方(養育者)に対して手当を支給する制度です。(ただし、公的年金の受給資格がある方は該当しません。)

#### 【手当支給額】

児童1人のとき：月額 41,430 円

(一部支給のとき 41,420 円 ~ 9,780 円)

児童2人のとき：5,000 円を加算、児童3人目以降1人につき、3,000 円を加算

### 特別児童扶養手当(とくべつじどうふようてあて)

20歳未満の心身に障害のある児童を

養育する父母または父母に代わって児童を養育する方に対して手当を支給する制度です。

#### 【手当支給額】

特別児童扶養手当(1級)：月額 50,400 円

特別児童扶養手当(2級)：月額 33,570 円

### ひとり親家庭医療費助成制度

母子(父子)家庭の母(父)及び児童(18歳に達する日以降の最初の3月31日までの間にある者)、または父母に代わって児童を養育する方を対象に医科・歯科・眼科・調剤薬局等にて支払った保険診療分の医療費を助成する制度です。

### 乳幼児医療費助成制度

小学校就学前(6歳に達する日以降最初の3月31日まで)の乳幼児を対象に医科・

歯科・眼科・調剤薬局等にて支払った保険診療分の医療費を助成する制度です。

### 出産祝い金制度

奄美市に住所が1年以上あり、出産により第2子以上のお子様が生まれた世帯

#### 【手当支給額】

第2子の場合：20,000 円

第3子以降の場合：50,000 円

#### 【問合せ先】

名瀬地区：名瀬総合支所 福祉政策課少子化対策室 ☎ 52-1111

住用地区：住用総合支所 市民福祉課福祉係 ☎ 69-2111

笠利地区：笠利総合支所 いきいき健康課介護福祉係 ☎ 63-1111

### 【特別障害者手当・障害児福祉手当について】

#### 特別障害者手当

20歳以上の方で、身体・知的・精神の障がい程度が著しく重度であるため、日常生活において、常時、特別の介護を必要とする在宅の方に対して支給されます。(身体障害者手帳の1級程度の障がい重複する方・療育手帳のA1所持の方など)

【手当支給額】 月額 26,260 円

#### 障害児福祉手当

20歳未満で、身体・知的・精神の障がい程度が著しく重度であるため、日常生活において、常時、特別の介護を必要とする在宅の方に対して支給されます。(身体障害者手帳の1級程度の方・療育手帳のA1所持の方など)

【手当支給額】 月額 14,280 円

#### 【問合せ先】

名瀬地区：名瀬総合支所 福祉政策課障害福祉係 ☎ 52-1111

住用地区：住用総合支所 市民福祉課福祉係 ☎ 69-2111

笠利地区：笠利総合支所 いきいき健康課介護福祉係 ☎ 63-1111



## 奄美市立幼稚園 平成26年度園児募集(名瀬地区)

奄美市教育委員会では、平成26年度の市立幼稚園の園児を募集します。

1 募集期間：平成25年9月2日(月)から  
平成25年9月13日(金)まで  
午後3時から午後5時まで

※ 期間中、平日のみ。

2 募集受付場所：下記の幼稚園にて申込み受付

3 持参するもの：印鑑

4 園児資格

・5歳児(1年保育)……平成20年4月2日から平成21年4月1日までに生まれた者で、奄美市に住所を有する者。

・4歳児(2年保育)……平成21年4月2日から平成22年4月1日までに生まれた者で、奄美市に住所を有する者。

5 募集定員：下記表のとおり

幼稚園名	住所	電話番号	定員	募集予定人数
名瀬幼稚園	名瀬幸町25番6号	52-0679	140人	95人
朝日小学校 附属幼稚園	名瀬朝日町31番地5	53-2370	70人	44人
小宿小学校 附属幼稚園	名瀬平松町397番地	54-0009	70人	56人

※ 募集予定人数は、4歳児・5歳児の合計。

※ 5歳児を優先する。4歳児については、募集予定定員から5歳児入園児数を差し引いた数で、**先着順**とする。

6 入園料 一人につき6,000円

7 保育料 一人につき6,100円

8 スクールバス

(1) **名瀬幼稚園のみ。**

運行区域は名瀬小学校・奄美小学校・伊津部小学校校区。

(2) 一人につき、月額1,500円。

\* 笠利地区の幼稚園児募集については、11月号に掲載予定。

【お問い合わせ先】

奄美市教育委員会 学校教育課 ☎52-1128(直通)



## 平成25年度 奄美市戦没者慰霊祭のお知らせ

平成25年度奄美市戦没者慰霊祭を下記のとおり挙行いたします。ご遺族及び市民の皆様のご臨席をお願いいたします。

【名瀬】日時 平成25年8月15日(木)  
11:30~12:30

場所 奄美市名瀬公民館

〈お問い合わせ先〉

奄美市役所名瀬総合支所福祉政策課社会福祉係  
☎52-1111(内線1624・1625)

【住用】日時 平成25年8月15日(木)  
9:30~10:30

場所 奄美市住用公民館

〈お問い合わせ先〉

奄美市役所住用総合支所市民福祉課福祉係  
☎69-2111(内線2111)

【笠利】日時 平成25年10月16日(水)  
9:30~10:30

場所 太陽が丘運動公園 招魂碑前広場

〈お問い合わせ先〉

奄美市役所笠利総合支所いきいき健康課介護福祉係  
☎63-2299(内線3122)

## 引揚者並びにご家族の皆様へ

税関では、戦後、海外から引き揚げられた方々からお預かりした通貨や証券類の返還を行っていますが、半数以上はまだ返還の申し出がなく、税関に保管されたままになっています。まだ返還請求がお済みでない方は、早めに税関にお問い合わせ下さい。

**返還請求は、引揚者ご本人のほか、ご家族の方でもできます。**

【お問合せ先】

長崎税関業務部税関相談官  
(フリーダイヤル) 0120-828-680

長崎税関ホームページによるお知らせも行っています。

☎ <http://www.customs.go.jp/nagasaki/>



## 第1回奄美市学力向上フォーラム 開催のお知らせ

奄美市の子どもたちの学力について考える「学力向上フォーラム」を下記のとおり開催します。子どもたちの学力に関心をお持ちの方は、お気軽に御参加ください。

1 日時 平成25年8月22日(木) 9:30~12:00

2 場所 奄美振興会館(奄美文化センター) ホール

3 対象 教職員 一般市民

4 内容(1) 市内小・中学校の実践発表

(2) 講演 「全国学力・学習状況調査を活用して学力向上を図る～言語活動の充実を中心として～」

講師：文部科学省 国立教育政策研究所教育課程研究センター学力調査官・教育課程調査官

樺山 敏郎 氏

【問い合わせ先】

奄美市教育委員会学校教育課 ☎52-1128(直通)

## 農地利用状況調査を実施します

奄美市農業委員会

奄美市農業委員会では、8月から10月にかけて農地利用状況調査(農地パトロール)を実施します。この調査は平成21年12月に施行された改正農地法の規定に基づくもので、農業委員が地区内の農地を見回り、調査を行います。農家の皆様のご協力をお願いします。

遊休農地(荒れ地)は火災や病害虫の発生原因になり、隣接の住民や農地へ悪影響をおよぼしますので、除草・病害虫駆除等、農地の適正管理をお願いします。

なお、農地の貸付や譲渡を希望される場合は、地元農業委員又は農業委員会事務局までご相談ください。

【問い合わせ先】 農業委員会事務局 ☎52-1111





毎年毎年、職場体験学習やインターンシップ、新人研修等で中学生や高校生、新任の先生たちが、奄美海洋展示館に来てくれます。そして、給餌や作業のお手伝いをしてくれるのです。

今年も来てくれました。5月に小宿中学校の女子生徒3名、7月に奄美高校2年の男子2名が来ました。また、8月には名瀬小学校と伊津部小学校の新任の先生が来る予定です。今回は、奄美高校の2人を紹介したいと思います。

やんちゃな藤崎大輝君とイケメン坊主の平玲音君の2人です。最近、大人でもまともに挨拶できない人がいる中、2人は、あいさつも言葉使いもばっちりでした。大人も見習ってほしいと思います。また、出勤時間も始業時間の20分前に来て、すぐ作業着に着替え、仕事に取り組む姿勢もばっちりでした。

さて、今回の2人にも給餌と作業のお手伝いしてもらいました。

まず、給餌です。個水槽の給餌をしてもらったのですが、いろいろな水槽があり、エサのやり方が様々なので少し手間取っていました。なかでもオニダルマオコゼにエサを与えた時、エサを食べる速

さと衝撃にビックリしたようで、2人ともその時の顔がちよっと面白かったです。

次に作業をしてもらいました。たぶん、開館以来一度も交換したことがない貝の展示物のネジの交換です。400個以上のネジを2〜3時間かけ交換してくれました。おかげで、展示物はキラキラと輝き、見栄えがとてよくなりました。他にも水槽の掃除や展示物の整理等を手伝ってくれ、助かりました。2人が汗をかきながら、黙々と作業をする姿は頼もしく、感動を覚えました。

2日間の短い期間でしたが、この経験が、これから2人が社会で働くときの手助けになればいいと思います。



放送大学では、只今平成25年度第2学期学生を募集しております。詳しい資料を無料進呈いたしますので、お気軽にお問合わせください。

## クジラ類ウォッチング可能性調査事業の一般公募について

世界自然遺産登録に向けて奄美近海の海生哺乳類の分布種を把握するため、クジラ類ウォッチング可能性調査事業の受託者を募集します。応募される方は、下記内容を反映させる企画書（任意様式）を期限までに提出してください。

### <内容>

鯨類の分布種を把握すると共に各種鯨類の出現状況及び個体識別を観測し、鯨類ウォッチング産業の可能性を探り、鯨類の保全や持続的な観光利用を検討する。

### <企画書提出期限>

平成25年9月17日（火）必着

### <公募条件>

- ・市内に居住し、当調査事業に関する専門知識を有するもの。
- ・事業受託により新たな雇用者を採用すること。

詳細・不明な点につきましては、下記までお問い合わせください。

### <提出・お問い合わせ先>

環境対策課  
世界自然遺産推進室  
TEL 52-1111  
(内線 1241)  
E-mail kankyo@city.amami.lg.jp



## 鹿児島県内の修理屋さんを募集しています！ ～「九州まちの修理屋さん」登録店募集～

九州7県（福岡県・佐賀県・長崎県・大分県・宮崎県・鹿児島県）では、壊れたものを簡単に捨てず、修理して長く使うものの修理（リペア）を推奨する取組として、平成25年度より各県内の修理店やものを大切に使う工夫などを紹介する「九州まちの修理屋さん」事業を実施します。

この事業の実施にあたり、鹿児島県内で「九州まちの修理屋さん」として登録するお店を募集しています。

詳しくは鹿児島県ホームページをご覧ください。

### 【お問い合わせ先】

鹿児島県 廃棄物・リサイクル対策課

TEL 099-286-2594



## 寄附

次のみなさまから社会福祉協議会へご寄附をいただきましたので、芳名を記載いたします。

● 香典返し（名瀬）	大迫 くに子様（永田） 亡夫	大迫 博史様
安楽 和江様（朝仁新） 亡夫	安楽 仲次様	
進 貞男様（小宿里） 亡母	進 武子様	
● 香典返し（笠利）	清田 隆蔵様（用） 亡母	清田 キク工様
東條 春美様（須野） 亡夫	東條 純良様	
森 操様（須野） 亡夫	森 義弘様	
● 一般寄附（名瀬）	一条流彩香会 様（金久）	
だっこちゃん 様		
ていだっこ 様		

8月は、道路ふれあい月間

最近、自転車・オートバイの違法駐輪や道路への放置車両が多く見受けられます。特に、子ども・お年寄り・目の不自由な人などにとって大変危険です。



8月10日は「道の日」

道路の穴(陥没・段差・側溝の蓋版の破損やガードパイプの腐食など、お気づきの点がありましたら、ご連絡ください。

名瀬総合支所土木課  
Tel 52 - 1111

住用総合支所産業建設課  
Tel 69 - 2111

笠利総合支所建設課  
Tel 63 - 1111

「奄美群島日本復帰60周年記念 第38回奄美市民文化祭」  
作品展示及び舞台発表の出品・出演団体募集



「市民文化祭」も第38回を数えることとなりました。多くの方々  
の作品展示出品・舞台発表出演  
をお願いします。  
今年には日本復帰60周年記念の  
年です。復帰にちなんだ作品参加、  
大歓迎です。

1. テーマ  
『育てよう豊かな心!! 広げよう郷土の文化!!』  
—2013 AMAMI “秋” 文化の季 (とき) —
2. 主催 奄美市・奄美市教育委員会・奄美市文化協会
3. 主管 奄美市民文化祭実行委員会
4. 開催期間等  
平成25年10月26日(土)～11月3日(日) (9日間)

①作品展示部門  
平成25年10月26日(土)～11月3日(日)  
9:00～19:00(初日は10:00から 最終日は17:00まで)  
高校・一般の部(俳句・短歌・書道・絵画・版画・デ  
ザイン・写真・彫塑・工芸・生花等)

②舞台発表部門  
平成25年10月26日(土) 17:30～21:00  
10月27日(日) 14:00～18:00  
11月2日(土) 17:30～21:00  
対象:一般市民 会場:奄美文化センター(ホール)  
所要時間:1団体10分以内(入退場を含む)

③文化祭参加費:一団体(個人を含む)につき2,000円  
(ただし、高校生以下の作品展示部門は無料)  
※所定の申込書によって8月1日(木)～8月30日(金)  
までに参加費とともに申し込みにください。  
※申込書は生涯学習課・奄美文化センター・奄美市ホー  
ムページから入手できます。

5. 申込先・問い合わせ先  
〒894-8555 奄美市名瀬幸町19番21号  
奄美市教育委員会生涯学習課  
Tel 52-1111(内線 1725, 1726)



道路の適正な使用についてのお願い

市内の道路上に、「プランター」、「自転車等」や「敷地との段差解消のための鉄板やブロックなどの構造物」が数多く見受けられます。

こうした構造物の設置により、歩行者や自転車・バイクなどの転倒事故が発生した場合、構造物を設置した人に事故の責任が及ぶ可能性があります。また道路交通に支障をきたしております。

道路は本来歩行者や車両が通行するために設けられています。安全のためにも路上に商品や看板等を置かないでください。

道路の上空でも看板や日よけ等を設置するには許可が必要です。

住民の皆様や道路利用者の方々が、安全に安心して道路を利用できるよう「プランター」、「自転車等」「敷地との段差解消のための鉄板やブロックなどの構造物」の整理をしていただきますようご協力をお願いします。

名瀬総合支所土木課 Tel 52 - 1111  
住用総合支所産業建設課 Tel 69 - 2111  
笠利総合支所建設課 Tel 63 - 1111

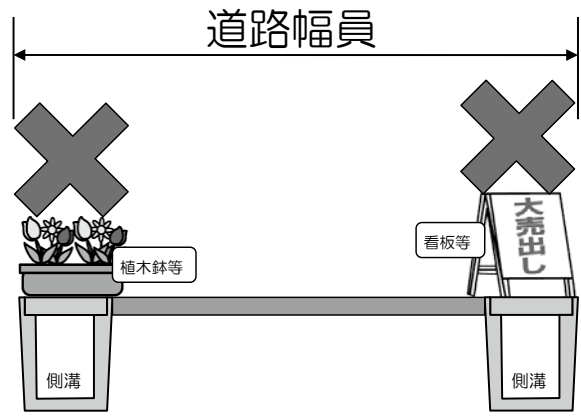

夏季の省エネ・節電に取り組みましょう。

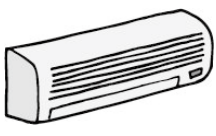

夏は、エアコンの使用により1年で最も電力の需要が大きくなる季節です。  
ご家庭・職場等での利用状況を見直し、  
省エネ・節電にご協力いただきますようお願いいたします。

※冷房の控え過ぎによる熱中症等に気を付けて、無理のない節電をお願いします。

環境対策課 環境保全係 Tel 52-1111 (内線 1244)



## 夏休み!子ども映画会

いずれも午後2時～ 入場無料!

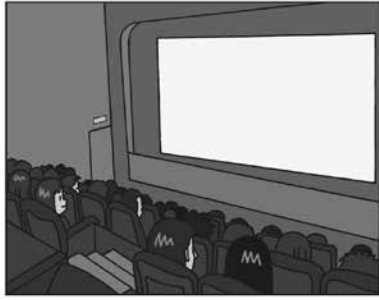

- ◆「シンデレラ」
  - 7月31日(水) 伊津部分館
  - 8月1日(木) 名瀬公民館
  - 8月2日(金) 四谷分館
- ◆「ダンボ」
  - 8月7日(水) 伊津部分館
  - 8月8日(木) 名瀬公民館
  - 8月9日(金) 四谷分館
- ◆「不思議の国のアリス」
  - 8月14日(水) 伊津部分館
  - 8月16日(金) 四谷分館
  - 8月22日(木) 名瀬公民館
- ◆「白雪姫」
  - 8月28日(水) 伊津部分館
  - 8月29日(木) 名瀬公民館
  - 8月30日(金) 四谷分館

※都合により、内容に変更がある場合がございます。

問合せ：奄美市名瀬公民館 ☎ 52-1816

## 七月詠

- (新南風俳句会)
- 汗のシャツ人の手を借り脱ぎにけり  
義理立ても世過ぎの二つ石榴の実  
黄金虫村の灯りを巡回す  
(新星路奄美俳句会)
- 汗かきて舟焼菓子を作りけり  
さわやかに歌ふ喜び集ふ夜  
梅雨明けてグランドゴルフ弾く音
- 作田 セツヨ  
池田 利美  
永二 てい子  
金井 百合子  
益岡 利子  
島袋 京子



## <リサイクル情報>

リサイクル情報につきましては、市民協働推進課市民生活係までお問い合わせください。

Tel: 52-1111 (内線1715・1716)

◎譲ります

平成25年7月10日現在

登録番号	品名( )内は数量	規格	希望価格
2	電子ピアノ	ヤマハ クラウイーノハ	5万円
3	オートバイ50cc	スズキ ストリートマジック	5万円
9	電動三輪車 (大人用18万相当)	ハナニック 新車	5万円
10	足踏みミシン	サイコン	28,000円
11	機織り機		15,000円
12	原動機付自転車	ホンダ アイ50cc	4万円
15	2人乗り用ベビーカー	アップリカ・ネッツツイズ	9,800円
17	ベビーシングチェア (23,000円相当)	アップリカ・ハイロハット & チェア	9,800円
18	折りたたみ式ベッド (各9800円相当×3台)	シグナル・二つ折り サイドグリップ付	各980円
20	ヘルストロン (146万購入)	医療電動イス2人用 2脚セット	20万
22	富士ゼロックスプリンター	5年前型 XP以前の物	無料
23	ベビーベッド	(ハイイク) 白	7,000円

※品物は、市役所には有りません。所有者と直接交渉になります。

◎求めます

・やきとり機(プロパンガス式)、カブ50ccオートバイ、軽トラック、つり竿・耕運機・田植機・稲刈機・リヤカー…なるべく安価で、価格は応談。

## 奄美法律相談センター 無料法律相談

8～9月相談日のお知らせ(派遣相談) ※必ず電話予約が必要です。

- ・8/8 (木) 正込 健一郎 弁護士 (午後1時～4時半)
- ・8/22 (木) 鈴木 穂人 弁護士 (午前9時半～11時半)
- ・8/29 (木) 熊谷 光司 弁護士 (午前11時～12時、午後1時～3時半)
- ・9/12 (木) 大倉 克大 弁護士 (午後1時～4時半)
- ・9/19 (木) 清水 沙知 弁護士 (午前9時半～11時半)
- ・9/26 (木) 白鳥 努 弁護士 (午前11時～12時、午後1時～3時半)

多くの方にご利用していただきたいので、原則ひとり年1回とさせていただきます。



【お問い合わせ・予約先】 市民協働推進課市民生活係

☎ 電話：52-1111 (内線1715・1716)

### ★すきすき紬デー企画特別編★

### 紬んちゅになろう!ミニ講座 ～紬と小物のコーディネート術～

本場奄美大島紬に関する簡単な知識と・・・?

今回は特別編!大島紬と小物のコーディネート術を学ぼう!

【日時】 8月10日(土) 10:00～11:30

【場所】 本場奄美大島紬会館6階(本場奄美大島紬販売協同組合)

【定員】 10名(要申込) 【参加料】 無料

### ★すきすき紬デー企画★ 夏休み 子ども泥染め体験会

本場奄美大島紬の特徴である泥染めの技を体験しよう!

世界にひとつの自分だけのオリジナル泥染めTシャツを作ろう!

【日時】 平成25年8月15日(木) 13:00～17:00

《12:30奄美市役所前出発(バスで送迎)》

【場所】 奄美市名瀬泥染公園 【定員】 20名(要申込)

【対象】 小学生・中学生・高校生(保護者も体験可)

【道具】 帽子、飲み物(熱中症予防)、サンダルなど(ぬれてもよいもの)、タオル、着替え(泥田に入ります)、ビニール袋

【体験料】 2,000円

【その他】 小学生は保護者同伴で参加してください。

泥田に入ります。汚れたり染まったりしても構わない服で参加してください。

【お申込み先】 奄美大島観光物産協会(事務局：奄美市紬観光課)

☎ 52-1111 (内線1437)



## 奄美振興会館催物のご案内

月日	行事名	開始時刻	料金等	主催
8/1(木)	奄美まつり協賛 シマあすびの夕べ	開場18:00 開演18:30	大人1,000円 高校生以下500円	(株)南海日日新聞社 (53-2121)
8/7(水)	平成25年度合同お盆供養祭	受付 18:00 開式 19:00	無料	真言宗光明寺 (53-0179)
8/18(日)	フリーマーケット (一万人広場)	9:00~15:00	出店料 個人 1,000円 団体 2,000円	名瀬フリーマーケット市民の会 (090-3662-0110:西)
8/22(木)	平成25年度 奄美市学力向上フォーラム	受付8:45 開会9:15	関係者	奄美市教育委員会学校教育課 (52-1111 内線1729)
8/22(木)	平成25年度第1回 奄美市学力向上推進委員会	受付13:15 開会13:30	関係者	奄美市教育委員会学校教育課 (52-1111 内線1729)
8/25(日)	ぬ〜でん市(一万人広場)	9:00~12:00	出店料 500円	わきや島リユース (53-8121:田畑)
8/29(木)	奄美群島日本復帰60周年 記念事業 体操フェスティバル	開場18:00 開演19:00	大人1,500円 学生1,000円	奄美ゆいセンター (53-3366)
8/31(土)	奄美群島日本復帰60周年記念 奄美市自主文化事業 奄美十五夜囃あしび	開場18:30 開演19:00	大人1,000円 中学生以下500円	奄美文化センター (54-1211)

※主催者の都合により、開演時間・入場方法等が変更になることがあります。  
お問合わせは、それぞれの主催者へお願いいたします。  
〒894-0036 鹿児島県奄美市名瀬長浜町5 1 7 番地 奄美振興会館 TEL:54-1211 FAX:52-6852

## 鹿児島県奄美パーク イベントのご案内

月日	行事名	開始	終了	入場料
8/1(木)	ネリヤカナヤフェスタ ~9月1日(日)18時まで	9:00	19:00	無料
8/4(日)	夏休み親子手作り教室 「貝殻とサンゴで生き物を作ろう」	14:00	15:00	無料
8/11(日)	没後十年 孤高の画家木下貴雄遺作展 ~9月8日(日)18時まで	9:00	19:00	無料
	サマーコンサート	13:30	15:30	無料
8/18(日)	夏休み親子「泥染体験」	10:00	15:30	無料
8/24(土)	奄美の郷ライブステージ	13:30	15:30	無料
8/25(日)	木下貴雄遺作展記念講演	13:30	15:30	無料

※ お問い合わせ 奄美パーク・奄美の郷 TEL : 55-2333 田中一村記念美術館 TEL : 55-2635  
※ 都合により日程や時間に変更になることがあります。  
※ 7・8月の開園時間は、9:00~19:00です。  
※ 8月の休園日はありません。  
※ 平成23年4月より年間パスポートを導入致しました。(大人1,200円・高大生800円・小中生600円) 2回分の料金で、発行日より1年間有効。ケンムンシール6個(=6回入館)で、プレゼント贈呈

## 健診日程 名瀬地区 52-1111

月日	行事名	受付時間	備考(対象者など)
8/13(火)	4か月児健診	13:00 ~ 13:15	平成25年4月生
8/13(火)	7か月児相談	9:30 ~ 9:45	平成24年12/16生~ 平成25年1/15生
8/16(金)	1.6歳児健診	13:00 ~ 13:15	平成24年2月生
8/15(木)	3歳児健診	13:00 ~ 13:15	平成22年3月生
8/28(水)	母子健康相談	9:30 ~ 11:00	

※上記の健診場所は奄美市保健センターです。  
※笠利地区・住用地区については、各地区のページをご覧ください。

## AiAiひろばイベント予定表 52-1778

月日	行事名	時間	料金	主催
8/3(土)	AiAiフリーマーケット	9時~13時	出店料 500円	(株)まちづくり奄美 (69-3432) 先着10組様出店料無料
8/10(土)	開発基金「AiAiひろば土曜相談 窓口」	10時~13時	無料	奄美群島振興開発基金 (52-4511)
8/17(土)	商店街夏まつり	14時~	無料	奄美市通り会連合会 (52-6111)
8/24(土)	ハーモニーフェスタ (ミニライブ・あいあいカフェ・ 展示即売会)	13時~15時30分	無料	男女共同参画あまみ会議 (52-1111 内線1737)
8/24(土)	ハーモニーフェスタ(講演会)	18時~	無料	男女共同参画あまみ会議 (52-1111 内線1737)
8/25(日)	「24時間テレビ・愛は地球を救う 36」募金活動	9時~17時	無料	奄美看護福祉専門学校 (54-9111)

※都合により日程や時間に変更になることがあります。AiAiひろば TEL: 52-1778

## 名瀬公民館 新着図書案内

【名瀬公民館】  
\*『楽園のカンヴァス!』  
/ 原田マハ  
\*『うどんのうーやん』  
/ 岡田よしたか  
・・・ほか

【金久分館】  
\*『心』/ 姜尚中  
\*『みきママのラクうまりメイク料理』  
/ みきママ  
・・・ほか

【四谷分館】  
\*『ポケネコ・にゃんころりんシリーズ』  
/ 山本悦子  
\*『小説・千本桜』/ 黒ウサP  
・・・ほか

【伊津部分館】  
\*『大崎梢リクエスト! 本屋さんの  
アンソロジー』/ 大崎 梢  
\*『アンパンマン・リターンズ  
全12巻』/ やなせたかし

※上記のほか、第59回青少年読書  
感想文課題図書が移動図書館車及び  
一部の館に入っています。  
夏休みに素敵な読書を!



## 公民館 de MOVIE !

入場無料!!

場 所: 奄美市名瀬公民館  
ホール 午後7時~  
8月の上映作品  
「オズの魔法使い」  
...8月10日(土)  
「バリ島珍道中」  
...8月17日(土)  
お問い合わせ先: 奄美市名瀬  
公民館 TEL 52-1816



# 市長の主な動き

朝山奄美市長の過去1ヵ月における主な動静を紹介するコーナーです。



奄美山羊島ホテル開業レセプションにて

月日	動き	場所
6/15 (土)	幹部会	3階会議室
6/16 (日)	自由民主党演説会	龍郷町 りゅうゆう館
	国会議員との昼食懇談会	奄美市
	叙勲受賞記念祝賀会	奄美市
6/17 (月)	議会本会議	本会議場
6/18 (火)	議会本会議	本会議場
6/19 (水)	議会本会議	本会議場
6/20 (木)	議会本会議	本会議場
6/21 (金)	世界自然遺産登録推進寄附金贈呈式 (奄美群島日本復帰 60 周年 榊あけみ チャリティーイベント)	応接室
6/24 (月)	議会本会議	本会議場
6/25 (火)	自民党奄美振興特別委員会	東京都
6/26 (水)	日本エアー・コンピューター(株)主総会	JAC本社
6/28 (金)	社会を明るくする運動メッセージ伝 達式	応接室
	奄美警察署管内沿岸防犯連絡協議会 総会・懇親会	奄美市
6/29 (土)	叙勲受賞記念祝賀会	奄美市
6/30 (日)	龍郷町名誉町民 故田畑金光氏お別れ の会 (町民葬)	龍郷町 りゅうゆう館
	「奄美群島日本復帰 60 周年記念第 1 回近代三種大会 in 奄美」記念懇親会	奄美市
7/1 (月)	定例部課長会議	3階会議室
	「被爆 68 周年核廃絶・平和行政に関 する要請」応対	応接室
7/2 (火)	第 4 回奄美島唄保存継承事業実行委 員会	AiAi ひろば 2 階
7/4 (木)	九州沖縄地区中小企業勤労者福祉共 済団体協議会実務担当者定例会議	奄美市
	奄美市「奄美群島日本復帰 60 周年記 念事業」推進委員会第 2 回総会	AiAi ひろば 2 階
	奄美山羊島ホテル開業レセプション	奄美市
7/5 (金)	議会最終本会議	本会議場
	第 1 回平田浄水場更新事業事業者選 定委員会	6階委員会室
	永年勤続議員表彰 (10 年) 受賞祝賀 会	奄美市
7/7 (日)	名瀬在住龍郷町連合郷友会	奄美市
	平成 25 年度奄美市消防団笠利方面隊 合同訓練懇親会	奄美市
7/8 (月)	定例部課長会議	3階会議室
7/9 (火)	第 39 回奄美市さとうきび振興対策協 議会総会	奄美市
7/9 (火)	平成 25 年度大島本島地区さとうきび 生産振興大会	笠利農村環境改善 センター
7/11 (木)	平成 25 年度全国ハンセン病療養所所 在市町連絡協議会準備会・総会	岡山市
7/12 (金)	平成 25 年度全国ハンセン病療養所所 在市町連絡協議会視察	岡山市
7/13 (土)	第 67 回県民体育大会第 54 回大島地 区大会 (郡体) 激励視察	大島本島
7/14 (日)	名瀬在住笠利連合郷友会総会	奄美市

## ◎お便り紹介◎



昨年末に産まれた息子といつ海  
デビューしようかワクワクして  
います。(36歳女性)

も、定期的に健診を受けようと  
思います。(48歳女性)

趣味：歌うこと  
誕生秘話：もともとはアカヒゲ  
(鳥)だった。  
コクトくんがひとりぼっちだった  
ときに、アカヒゲを見て『あんな  
お友達がほしい』と念じていたら、  
コクトくんの妖精パワーでロビン  
ちゃんに変身させてしまった。普  
段はコクトくんのお友達として遊  
び相手になっている。アカヒゲ  
だったころの記憶はないが、歌う  
ことは忘れていない。

※広報クイズの抽選で当選された方全員へ、さらにコクトくんのオリジナルマグネットステッカーをプレゼントします。

- 先日行われた第3回「奄コン」  
に参加しました。初めてでした  
が11店舗までは周れませんでした  
が美味しい料理と楽しいトー  
クなど参加して良かったです。  
嬉し頑張ります。(32歳女性)
- 梅雨が明けて毎日暑い日が続  
いているので仕事の後のビールが  
をかくので仕事の後のビールが  
とても楽しみです!! (58歳男性)
- 最近、禁酒にしたら、ご飯が  
美味しくなりました。(69歳男性)
- 奄美に来て1年がたちました。  
すっきり夏モードになり、街歩  
きは日陰が少なく大変ですがダ  
イエットしたくてがんばります。  
すつかり夏モードになり、街歩  
きは日陰が少なく大変ですがダ  
イエットしたくてがんばります。  
すつかり夏モードになり、街歩  
きは日陰が少なく大変ですがダ  
イエットしたくてがんばります。

- 今年40歳になつて検診受診票  
が届きました。無料もしくは格  
安で検診できる上に5,000  
円のお楽しみ券が当たるチャン  
スがあるなんて素晴らしいです。  
週末に行ってみようと思います。  
(40歳男性)
- 暑い夏がやってきました。先  
日、ガン検診の結果異常なしの  
通知がきてひと安心。これから

- 奄美市だより!いつも拝見し  
ています。いろんな情報が書か  
れていてとても分かりやすいで  
す。あたしは今、妊娠してい  
て出産予定が今月の末です。子供  
が生まれるのでとても楽しみで  
す。早く会えるのが本当に楽し  
みで待ち遠しいです。(23歳女性)

コクトくんのお友達  
**ロビンちゃん**  
のプロフィール

名前の由来：アカヒゲの英名  
Ryukyu Robin から

性別：メス

性格：しっかり者。

好物：奄美産の野菜・  
くだもの

好きな色：赤 (朱色)

応募方法につきましては、広報クイズのコーナーをご覧ください。



# 戸籍の窓

お誕生おめでとう

※保護者の承諾を得た方のみ掲載しています。

氏名 保護者名

(6月届出)

竹迫 航祐 (こうすけ)	和徳
徳田 伊織 (いおり)	龍太郎
湊 悠吾 (ゆうご)	悠真
盛 悠然 (ゆうぜん)	貴也
立和名 秀晃 (しゅうこう)	記代士
川畑 萌々花 (ももか)	信二
前山 はなこ	真吾
常田 朔 (さく)	昌宏
濱田 華愛 (かのん)	智和
岩元 悠心 (ゆうしん)	信行
中山 和哉 (かずや)	和樹
渋谷 千種 (ちぐさ)	丹

屋村 威央理 (いおり)	栄二
藤島 心美 (こども)	智貴
大崎 蒼空 (そら)	拓海
島田 陽太 (ようた)	晃
東向 涼夏 (すずか)	健太郎
赤崎 愛琉 (あいる)	竜馬
吉野 仁一朗 (じんいちろう)	耕太
田中 琥珀 (こはく)	麻耶
前山 緋依呂 (ひいろ)	博朗
向島 あんり	健作
肥後 碧依 (あおい)	政明
平田 悠羽 (とわ)	美紗世
安原 彩世 (あやせ)	孝
古田 ほたる	孝志
白間 陽南子 (ひなこ)	謙吾
齊藤 琉里 (るり)	豪



世界自然遺産登録推進寄附金のお願い  
 ...自然景観の保全や希少野生動植物の保護を目的に寄附金を募っています。  
 環境対策課 ☎ 52-1111 (内線 1241)

### 奄美市の人口

(住民基本台帳)  
 平成25年6月30日現在

世帯数	23,639世帯
人口総数	45,688人
男性	21,650人
女性	24,038人

### 火の用心

平成25年 火災件数

地区	6月	年計
名瀬	0	5
笠利	0	1
住用	0	1
合計	0	7

## 広報クイズ

3つの答えの中から正しいものを選び、ハガキに書いてお送りください。  
 ①気象庁が新たに発表を開始するのは？(ヒント4P)  
 A...特別警戒 B...特別警報 C...特殊警報  
 ②平成25年度から、ふるさと融資制度の融資限度額が何%に拡充された？(ヒント6P)  
 A...25% B...35% C...45%  
 ③海洋展示館に職場体験に来た二人がびっくりしたのは、何にエサを与えたとき？(ヒント18P)  
 A...オニダルマオコゼ B...オニヒトデ C...オウゴンオニクワガタ

ご応募・お便りお待ちしております。  
 ■宛先 〒894-8555 奄美市名瀬幸町25-8 奄美市役所「広報クイズ」係  
 ■締め切り 8月15日(当日消印有効)  
 ■7月号の正解  
 ① C ② A ③ C (77通中74通正解)  
 抽選で次の方々が当選しました。おめでとうございませう。  
 ●日本エアコミュニティー往復優待割引券(1人) + マグネットステッカー あさつてのジョーさん(名瀬久里町)  
 ●図書カード(五百円) + マグネットステッカー (10人)  
 栄須美子さん(名瀬春日町) 山元秀望さん(名瀬浦上) 与島喜江子さん(住用町山間) タラさん(名瀬末広町) 若元ミチさん(名瀬安勝町) みーちゃんさん(名瀬和光町) のんべえさん(名瀬小浜町) 當田保子さん(名瀬小浜町) 諏訪原妙子さん(笠利町中金久) 米田とも子さん(名瀬港町)



まちの話題



▲ 奄美市名瀬運動公園にて、第1回近代3種大会が開催されました。近代3種とは、「水泳、コンバインド(射撃、ラン)」の3種目で行われる競技です。(6月30日)

👉 渡邊 日歌(ひなた)ちゃん  
平成24年8月の日生 昭雅(節田)



満一歳になりました。子どもは町の宝、みんなでこの子たちに誇れる町づくりを努めましょう。

町の人気者

- 住用総合支所から -  
ミニ人間ドッグのお知らせ



皆様の健康に関する相談をお受けいたします

私たちは、健康づくり推進員です

特定(メタボ)健診 本年度より無料化!  
更に抽選で5千円のお楽しみ券が当たる

ご自身の健康づくりに、そして大切な家族のために、ぜひ受診していただきますようお願いいたします。

日時: 平成25年8月31日(土)  
~平成25年9月2日(月)の3日間

場所: 奄美体験交流館

詳しくは、住用総合支所市民福祉課福祉係(69-2111)まで



▲ 広島修道学園修道高校の修学旅行生がクルーズ客船「ふじ丸」で寄港しました。ふじ丸は今年の7月で引退。奄美での最後の姿となりました。(6月13日)



▲ 「糸井マキヴァイオリンコンサート in あまみ」が奄美文化センターで開催され、観客は世界で活躍する音楽家の演奏に聞き入りました。(6月22日)

奄美群島日本復帰60周年  
のぼり旗の提供について



奄美市では、奄美群島日本復帰60周年の機運醸成を図るため、店舗等に設置するためののぼり旗を実費額(1,500円)にて提供いたします。

店舗先や事務所前などに設置して、奄美群島日本復帰60周年を盛り上げましょう!

◀期間限定サービス▶

お早めにお申し込みいただけますと、企業名等を名入れをさせていただきます。期間終了の時期についてはお問い合わせください。

※期間終了後は「奄美市」が記載されます。

【お申し込み方法】

奄美市ホームページでダウンロードできる注文書に必要事項を記入の上、FAXまたはメールにてお申し込み下さい。

【お申し込み先】

奄美市「奄美群島日本復帰60周年記念事業」推進委員会事務局(担当 山下、清)

Tel 0997-52-1111 (内線 1322)

Fax 0997-52-1001

✉ kikaku@city.amami.lg.jp

一時的な使用をご希望の方への貸し出しもっております。詳しくはお問い合わせください。

