



奄美市 だより

広報 奄美市だより

6 月号
2013年(平成25年)
No.87



今月号の主な内容

- 梅雨・台風時期の災害に注意! P2
- はかり定期検査の実施について P4
- ハブに注意! / ゴミだしマナーについて P5
- 第55回水道週間 P9
- ワクチン接種で大切な子どもたちを守りましょう P14

平成25年4月27日、奄美市名瀬運動公園にて「第35回奄美市子ども大会」が開催されました。
 ペットボトルロケット飛ばし・かんとりーパン食い競争などの種目が行われ、子どもたちは楽しい1日を過ごしました。



梅雨・台風時期の災害に注意!



【平成 22 年 10 月の奄美豪雨の写真】

★奄美地方北部における大雨及び洪水の警報又は注意報の発令基準は以下のとおりです。

		大雨 / 洪水警報 雨量基準	大雨 / 洪水注意報 雨量基準
笠利町	平坦地	3 時間雨量 110mm	3 時間雨量 70mm
	平坦地以外	1 時間雨量 60mm	1 時間雨量 40mm
名瀬		3 時間雨量 120mm	3 時間雨量 80mm
住用町		1 時間雨量 80mm	1 時間雨量 50mm

奄美地方は梅雨入りし、災害の危険性が高まるシーズンとなっています。
気象情報等に日頃から関心を持つことで、未然の防災を心がけましょう。

土砂災害の種類

大雨や台風、地震が発生したときには地盤が緩み「土石流」や「地すべり」、「がけ崩れ」といった土砂災害を引き起こす可能性があります。

土砂災害から身を守るためには、まず自分の家の周りに危険がないか確かめることが重要です。



土石流

谷や斜面に溜まった土・石・砂などが大雨による水と一緒に一気に流れ出す現象。



土石流の前兆

- 山鳴りがする。
- 川の流れがにごり流木が湿じりはじめる。
- 雨が降り続けているのに川の水位が下がる。
- 腐った土の上においがする。



地すべり

比較的緩やかな斜面で地中の粘土層等がゆっくり動き出す現象。

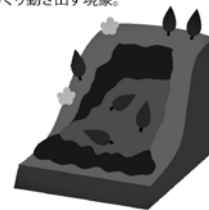

地すべり前兆

- 沢や井戸の水がにごる。
- 斜面にひび割れができる。
- 斜面から水がふき出す。
- 家や擁壁に亀裂が入る。
- 家や擁壁、樹木や電柱が傾く。



がけ崩れ

地中にしみ込んだ雨水で柔らかくなった土砂が斜面から突然崩れ落ちる現象。

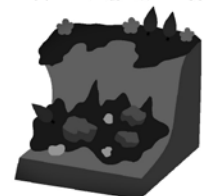

がけ崩れの前兆

- がけに割れ目が見える。
- がけから小石がバラバラと落ちてくる。
- がけから水が湧き出ている。
- がけから木の根が切れる音がある。



災害用伝言ダイヤル

災害用伝言ダイヤルは、「声の伝言板」(安否情報)の役割をする電話サービスです。被災地内とその他の地域の人々との間で、伝言の録音・再生をすることができます。

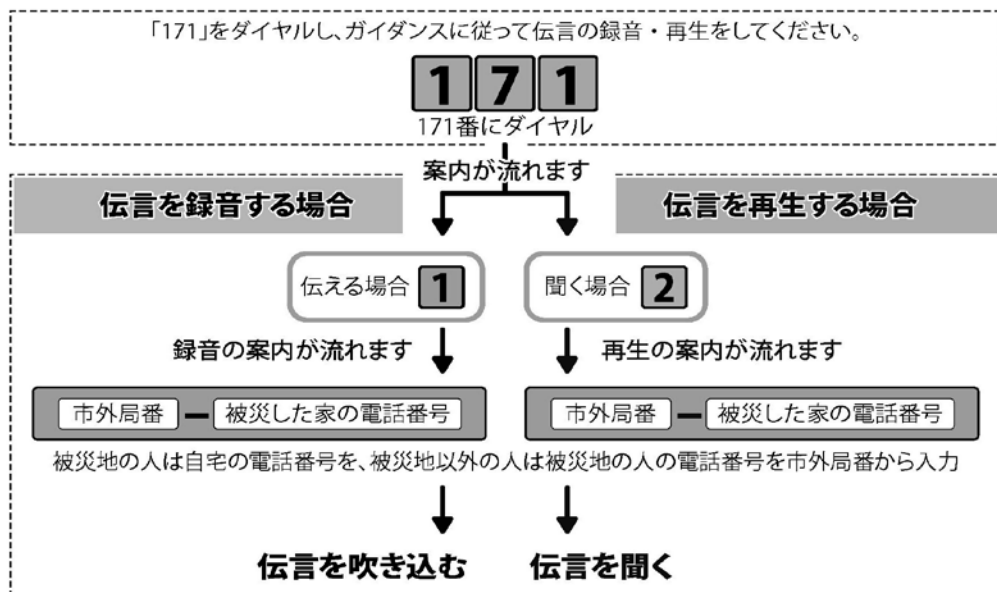

災害用伝言板サービス

災害用伝言板はメッセージの伝言板(安否情報)の役割をする携帯電話・スマートフォンサービスです。

被災地域に居住または滞在中の方が、自身の状況を登録でき、登録された安否情報はインターネットなどを通じて確認できます。

災害用伝言板サービスへのアクセスには、パケット通信料がかかります。

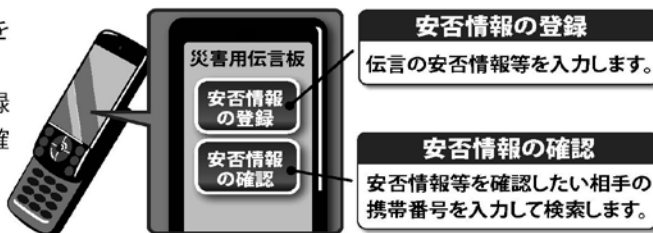

緊急速報メール Check !

本市では、各種気象警報及び国民保護に関する情報を「緊急速報メール」としてご使用の携帯電話・スマートフォンに配信しています。(ただし、機種によっては情報が配信されないものや、各自で設定しなければならないものがあります。) 緊急速報メールについては右記URLをご参照ください。

【NTTdocomo】

<http://www.nttdocomo.co.jp/service/safety/areamail/>

【SoftBank】

http://mb.softbank.jp/mb/service/urgent_news/

【au】

http://www.au.kddi.com/notice/kinkyu_sokuho/index.html

いざというときの心がまえ

日頃から避難場所と避難経路の確認を。Check !

★非常時持出品のチェック

- 懐中電灯 ラジオ 電池 非常食 水
 貴重品 医薬品 その他(衣類・ティッシュなど)

★避難時(前)のチェック

○地震のとき

- 避難する前に、もう一度火の元を確かめ、電気のブレーカーをきる。
- 近所の人たちと集団で避難する。
- 避難場所へ移動するときは、狭い道、塀のそば、川べりを避ける。
- 高齢者や子どもはしっかりと手をにぎり誘導する。

○風水害のとき

- ヘルメットや防災ずきんで頭を保護し、靴はひもでしめられる運動靴を。
- 避難するときは、単独行動はしない。
- 歩行可能な水深は約50cm。水流が速い場合は、20cm程度でも危険。

実際に避難経路を歩いてみましょう

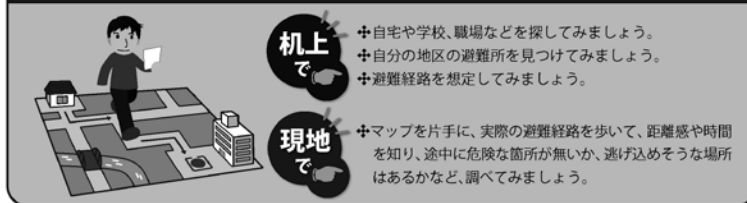

各地区の避難場所については、奄美市ホームページをご覧ください。奄美市役所総務課危機管理室までお問い合わせください。

奄美市総務課危機管理室

Tel 52-1111 (内線 1316・1317)

◎定期検査の実施の期日、区域および場所

期日		場所	対象地区
月日	時間		
6月26日(水)	10:00~15:00	節田生活館	節田,平,和野,土浜
6月27日(木)	10:00~12:00	笠利三区公民館	笠利 用,笠利1区~3区,辺留,須野 上記以外の集落
6月27日(木)	13:30~15:00	笠利中央公民館	
6月28日(金)	10:00~15:00		
7月2日(火)	10:00~12:00	東城児童館	住用 和瀬,城,摺勝,東仲間,川内,見里 市 上記以外の集落
7月2日(火)	13:30~15:00	市集会場	
7月3日(水)	10:00~15:00	住用中央公民館	
7月8日(月)	10:00~11:30	根瀬部地区集会場	名瀬 根瀬部 知名瀬 小宿,平松,浜里町 朝仁,朝仁町,朝仁新町 小湊,崎原,名瀬勝 西仲勝,前勝,西田,伊津部勝,朝戸 有良,芦花部 和光町,有屋町,仲勝町,浦上町 大熊,朝日町,鳩浜町 長浜町,塩浜町,矢之脇町 上記以外の市街地
7月8日(月)	13:00~15:00	知名瀬地区集会場	
7月9日(火)	10:00~12:00	小宿地区集会場	
7月9日(火)	13:30~15:30	朝仁児童館	
7月10日(水)	10:00~12:00	名瀬勝地区集会場	
7月10日(水)	13:30~15:30	西仲勝地区集会場	
7月11日(木)	10:00~11:30	芦花部地区集会場	
7月11日(木)	13:00~15:30	有屋町集会場	
7月12日(金)	10:00~12:00	大島支庁計量検査センター(大熊漁港横)	
7月12日(金)	13:30~15:30	奄美市地方卸売市場	
7月16日(火)	9:30~15:30	奄美自治会館 (大島支庁正門横)	
7月17日(水)	9:30~15:30		
7月18日(木)	9:30~15:30		
7月19日(金)	9:30~15:30		

はかり定期検査
(特定計量器定期検査)の実施について

◎鹿児島県による、はかりの定期検査(2年に1回)が6月26日(水)から次の日程で実施されます。

精肉、鮮魚店をはじめ事業・営業目的(農林水産物等の個人出荷、医療・福祉施設や薬局、古物買取等を含む)で使用しているはかり(特定計量器)は、全て検査の対象になります。計量法により実施する検査を受けなければ、はかりを事業・営業目的で使用すること

【お問い合わせ】
名瀬 商水情報課 田川 Tel 52・1111 (内1423)
住用 産業建設課 福長 Tel 69・2111 (内2312)
笠利 産業振興課 中江 Tel 63・1111 (内3044)

が出来なくなりしますので、必ず受検されるようお願いいたします。
ご不明な点については、左記までお問い合わせ下さい。



ご存知ですか

～奄美市の雇用対策事業について～

○平成25年4月から新たに1年以上、正規雇用した場合

☆高卒ルーキー雇用奨励補助事業(本島内高校卒業)

新規高卒者を卒業直後から正規雇用した場合、事業所へ20万円補助。但し、新規高卒者を卒業直後から雇用して3年間のうちに正規雇用した場合も同様。

☆新卒ルーキー家賃補助事業(既卒3年含む)

新卒者で正規雇用された従業員に対し、1年間12万円(月額上限1万円)を上限として家賃補助。

☆地域産業雇用奨励サポート補助事業

4分野(水産養殖業、製造業、情報サービス業、試験・

奄美市では、雇用を促進するため、次のような取り組みを進めております。積極的に制度をご活用ください!!

研究の業務)において新規に正規雇用した場合、事業所へ1人当たり12万円補助。

○その他

☆インターンシップ補助事業(大学・短大の学生)

(学生)旅費1人当たり上限1万円補助。

宿泊費1人当たり1泊上限3千円(7泊まで)補助。

(受入事業所)1人当たり1万円補助。

なお、全て奄美市居住(宿泊)が条件です。

※詳細は、奄美市ホームページでも確認できます。

商水情報課労政水産係 ☎ 52-1111 (内1421・1422)

有料広告

郷土の益々の発展を祈念致します。

東京都知事許可(般-23)第125571号 東京労働局長許可第18号・2号
社団法人日本クレーン協会東京支部会員 東京エレベーター工業協同組合員

—設計・製作・施工—

株式会社 東京輸送機

代表取締役 平 勝利(奄美市名瀬大熊出身)

(社)葛飾法人会立石西支部 副支部長・関東常夏会 会長
関東地区輸内会 会長・東京名瀬会 副会長

営業種目

超高層ビル自動ゴンドラ、有人ゴンドラ、エレベーター、
ダムウエーター、メンテナンス、改修工事、環境関連設備

〒124-0012 東京都葛飾区立石2-3-4-5

☎03-3691-9816 (代)・FAX 03-3693-4274

奄美出身者

泉 千尋(大熊) 中野 晴夫(仲勝)
永井 裕志(宇宿) 押川 光仁(大熊)

有料広告

奄美看護福祉専門学校

体験入学のご案内 ※参加者には、入試特典あり!!
6月8日(土)/7月6日(土) 10:00~



送迎バス・昼食あります。社会人・保護者のご参加も大歓迎!!

Dr.ピョン吉と奄専のメディカル・カフェ

毎月第1・第3月曜日午後1時から「あまみエフエム」にて放送中!!

〒894-0771 鹿児島県奄美市名瀬小湊338-2 TEL 0120-549-181

ハブに注意!!

ハブ咬傷被害は、一般には春先から梅雨の時期に非常に多く、日差しの強い盛夏に減少して秋口から再び増加します。

ただし、咬傷被害は一年を通じてほぼ毎月発生しているため、常にハブに対する警戒を怠らないことが必要です。

ハブの生態

☆気温等の関係

●活発になる

気温：18度～27度（特に24度前後）

湿度：70%～80%

時間帯：日没～夜10時頃、朝4時～6時頃

●あまり活動しない

気温：30度以上、10度以下



☆苦手なもの：直射日光に弱く、草木等の陰に隠れることが多い

☆餌：餌の80%以上が野ネズミ

☆攻撃範囲：全長の3分の2までの距離

☆行動範囲：1日で100m以内

守ろう！

「ハブに咬まれないための7カ条」

1. 道路の中央を歩く。
2. 不用意に草むらに入らない。
3. 夜は懐中電灯を持って歩く。
4. 草むらに入る時は深い長靴を履き、棒であらかじめ叩きながら進む。また、ハブを見つけたら1.5m以上離れる。
5. ヤギ小屋、牛小屋などの戸を開けて入るときは、上下左右頭上を確かめてから入る。
6. 草むらや川岸などで作業する時は、つばの大きな帽子、厚手の長袖シャツ、革の手袋、脚はん、長靴を着用する。
7. ハブやネズミの隠れ場所となる家の周りの草や木の枝などを刈り、環境整備に努める。

奄美市役所 環境対策課

Tel 52-1111

■ゴミだしマナーについてのお願い

最近、ごみステーションに違反ごみが残るケースが増えており、近隣の方々から通報が相次いでおります。

残っていたごみは以下のごみでした。

- ・事業所ごみがごみステーションに捨てられている（事業所ごみは廃棄物収集運搬許可業者へ収集依頼をして排出するか、事業所自ら直接名瀬クリーンセンターへ持ち込まなければなりません）
- ・名瀬クリーンセンター指定ごみ袋以外のごみ袋で捨てられている
- ・旧名瀬クリーンセンター指定のごみ袋に処理手数料納入済みシールを貼らずに捨てられている



これらの違反ごみは一般家庭ごみとして収集しておりませんので、正しい排出をしていただきますようお願いいたします。

●奄美市指定ごみ袋の袋に入るものの基準について

指定ごみ袋に入るサイズは、ごみ袋だけで袋の口を結ぶことができる大きさのものになります。

袋の口をテープで閉じたり、ひもで縛っているごみは、収集されませんのでご注意ください。

環境対策課 環境保全係（内線 1242・1243・1244）

■名瀬クリーンセンターからお知らせ

●クリーンセンターに搬入できないもの

- ・スプリング入りマットレス
- ・タイヤ
- ・バイク・自動車部品
- ・薬品関係
- ・ガスボンベ
- ・医療廃棄物
- ・パソコン
- ・建築廃棄物
- ・家電リサイクル対象品【テレビ（プラズマ・液晶含む）・エアコン・洗濯機・衣類乾燥機・冷蔵庫・冷凍庫】

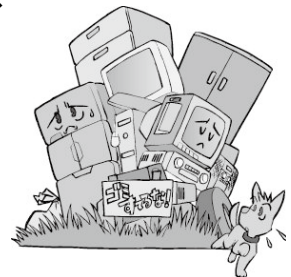

その他の粗大ごみで持ち込みができるかわからない場合は、名瀬クリーンセンターへご確認ください。

[お問い合わせ先]

名瀬クリーンセンター

Tel 0997-53-2969



- 選挙管理委員会からのお知らせ -

む いはん
6月18日は選挙無違反の日

今年も6月18日に市内数か所で街頭啓発を行います。市民の皆様も「贈らない、求めない、受け取らない」の三ない運動の実践で明るい選挙が行われますよう、これからもご協力をお願いいたします。



今年も参議院通常選挙の年

■期日前投票について

投票日に仕事やレジャーなどで不在になる人のために、投票日でなくても投票できる、「期日前投票」の制度があります。※お住まいの場所に関係なく下記3か所のどこでも投票できます。

※選挙期日については、決定後にお知らせします。

期日前投票所	期間	時間
奄美市選挙管理委員会 (名瀬総合支所別館1階)	公示日翌日～ 選挙期日前日 (16日間)	午前8時30分 ～ 午後8時
住用総合支所 (1階会議室)	公示日の5日後～ 選挙期日前日 (12日間)	
笠利農村環境改善センター (太陽が丘総合運動公園内)		

- ◆奄美市選挙管理委員会事務局 TEL: 52-1111 内線 1710・1711・1712
- ◆住用総合支所 地域総務課 TEL: 69-2111 内線 2203
- ◆笠利総合支所 地域総務課 TEL: 63-1111 内線 3015

合併処理浄化槽設置整備事業
補助金のお知らせ

奄美市では、公共下水道計画区域及び農業集落排水事業実施地区を除く専用住宅又は小規模店舗等を併設した住宅（住宅部分の面積が2分の1以上であるもの）に処理対象人員10人以下の合併処理浄化槽を設置される方に補助金を交付しております。

平成22年度からは、既設の単独処理浄化槽を撤去して合併処理浄化槽を設置する場合には、補助金（9万円）の追加を実施しています。

補助金の交付には事前に申請が必要となりますので、補助対象になると思われる方は担当課又は設置業者にお問い合わせください。

補助対象者	人槽区分	補助金額
公共下水道計画区域及び農業集落排水事業実施地区を除く専用住宅又は小規模店舗等を併設した住宅（住宅部分の面積が2分の1以上であるもの）に処理対象人員10人以下の合併処理浄化槽を設置される方	5人槽	332,000円
	6～7人槽	414,000円
	8～10人槽	548,000円
既設の単独処理浄化槽を撤去（建築物の建て替えを除く）して合併処理浄化槽を設置する場合	追加額	90,000円

【お問い合わせ先】

奄美市下水道課 TEL 52-1111 (内線 1776)・52-1401
笠利総合支所水環境課 TEL 63-1111 (内線 3093)

市税は納期内に納めましょう。(便利な口座振替をお勧めします)

あなたのお住まいは安全ですか！

「かけ地近接等危険住宅移転事業」のご案内

鹿児島県では、集中豪雨や台風等により、多数の土砂災害が発生しています。

かけ地の崩壊等の恐れがある土地に建っている危険な住宅の移転を促進するため、その移転に要する費用の一部を補助しています。(最大786万円)

対象となる住宅は？

- 右図のような土地に建っている危険住宅で
 - 昭和46年8月31日以前に建築されたもの
 - 昭和46年9月1日以降に建築され、特定行政庁から是正勧告を受けたもの
- 災害危険区域内に建っている危険住宅で、上記①、②に該当するもの
- 県が指定した土砂災害特別警戒区域にある危険住宅

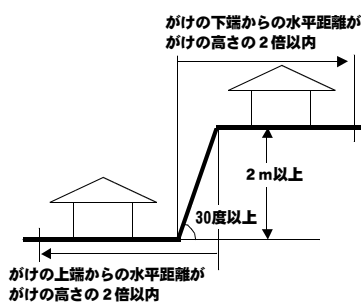

補助の内容は？

- 危険住宅の撤去及び移転に要する費用限度額：78万円
- 危険住宅に代わる住宅の建設（購入）、土地取得、敷地造成のため、金融機関から融資を受けた場合の借入金の利子相当額限度額：708万円



※危険住宅の居住者の親族が、居住者のために住宅を建設（購入）する場合も対象となります。

※危険住宅を撤去し、公営住宅に入居したり、親族の住宅に同居する場合も、事業の対象となります。ただし、空き屋の撤去は対象となりません。

【お問い合わせ先】

奄美市建設部建築住宅課管理係：TEL 52-1111 (内線 1211)
または
県庁建築課監察指導係

TEL 099-286-2111 (内線 3737)

建設発生土の受け入れ地募集について

大島支庁建設課で発注の川内川の工事では、掘削に伴う建設発生土が発生します。

今回、発生土の有効利用を図るため、平成22年、平成23年に浸水被害が生じた農地の所有者で今後とも農地として使用するため、農地の嵩上げ等をお考えの方の土地への受入を募集します。

■募集期間

平成25年6月10日(月)～平成25年6月21日(金)
(土日は除く)

■対象地域 奄美市住用町内

■応募条件

- ①平成22、23年の奄美豪雨により浸水被害が生じた農地の所有者で、今後とも農地として使用するため、土砂の搬入を希望する方。
(別途、誓約書及び覚書きの締結が必要となります。)
- ②搬入場所は、奄美市住用町内であること。
- ③搬入土量は原則500m³以上であること。
- ④大型ダンプトラック(10t車)で土砂の搬入ができること。
- ⑤法律、関係条例上、嵩上げ(盛土)等を行うことが可能な土地であり、関係手続きが申し込み時に完了していること。

■その他

- ①受入者は、搬入土の土質的条件を指定できません。
- ②県は、土砂の運搬のみを行い、搬入土の敷均し・締固め等は受入者で行うものとします。
- ③受入者は、県から受け入れた搬入土を営利目的に利用したり、他の箇所に搬出してはいけません。
- ④搬入土は、受入者の責任において管理するものとし、当該土砂が第三者に影響を及ぼさないよう流出対策等を講じるものとし、当該土砂が第三者に影響を及ぼしたときは、受入者その損害を賠償するものとします。
- ⑤上記のほかにも条件がありますので、詳しくは住用総合支所産業建設課まで問い合わせください。



応募・問い合わせ先
奄美市 住用総合支所 産業建設課
Tel 69-2111

忘れていませんか？自動車税。納付期限を過ぎますと延滞金が発生します。できるだけ早く納付しましょう。

河川を大切に、きれいにしましょう 河川愛護運動(5月21日～6月20日)

河川はみんなの生命・財産を水害から守る大切な公共施設です。各集落・町内会・青年団等で地域の河川(水路を含む)を美しくしましょう。

■川に遊びに行くときの注意点

1. 決して一人では行かない。
2. 子供たちだけで行かない。
3. 川の流れは場所によって違うし、流れ方も違うので注意して遊ぶこと。
4. 万一、流されたときのことを考えて、滝や落ち込みの上流では遊ばない。
5. 水が濁っているときは、上流部の雨などで増水していることが多いので、川に入るのはやめること。
6. サイレンの音が聞こえたら、すぐに川から上がる。サイレンは上流のダムの水を流すという警報なので、とても危険です。



みんなで防ごう土砂災害 土砂災害防止月間(6月1日～6月30日)

恐ろしい土砂災害を防止するために、現在、さまざまな対策が行われていますが、それだけでは十分に災害を防ぐことは出来ません。被害を最小限に抑えるためには、一人ひとりが気象情報等に注意して早めに避難することが大切です。

住用総合支所産業建設課 69-2111 (内線2314)
笠利総合支所建設課 63-1111 (内線3031)

名瀬総合支所土木課 52-1111

(内線1202・1203)
住用総合支所産業建設課 69-2111 (内線2314)
笠利総合支所建設課 63-1111 (内線3031)

★普段から家族全員で避難場所や避難する道順を決めておきましょう。災害が起きるとき、家族全員が一緒にいるとは限りません。そんな時もあるから避難場所を決めておけば安心です。

★土砂災害の多くは雨が原因で起こります。長雨や大雨で危険と思ったら、早めに避難しましょう。1時間20ミリ以上、または、降り始めてから100ミリ以上の降水量になったら十分な注意が必要です。

★土石流は速度が速いため、流れを背にして逃げたのでは追いつかれてしまいます。土砂の流れる方向に対して直角に逃げるようにしましょう。



名瀬総合支所土木課 52-1111

(内線1208・1209)
住用総合支所産業建設課 69-2111 (内線2314)
笠利総合支所建設課 63-1111 (内線3031)

平成25年度「全国ごみ不法投棄監視ウィーク」について

5月30日(ごみゼロの日)から6月5日(環境の日)までは「全国ごみ不法投棄監視ウィーク」です。不法投棄は重大な犯罪です。5年以下の懲役もしくは二十万円以下(法人には3億円まで加算できる)の罰金という厳しい罪になります。皆で「不法投棄をしない。させない。見かけたらすぐ電話を」という意識を持ち、不法投棄のない、きれいな奄美を守りましょう。

奄美市 環境対策課 環境保全係

これから墓地をお求めになる方へ

墓地はご先祖様を供養する大切な場所です。

新たに墓地使用权を取得する場合、墓地、埋葬等に関する法律に基づく許可を受けた墓地または共同納骨堂であるかどうかや、経営者の安定性・信頼性などを確認した上でご契約なさるよういたします。

○墓地または共同納骨堂の許可とは？

本市において、新たに墓地または共同納骨堂を設置・経営しようとする場合、市の許可を受ける必要があります。

- ・墓地または共同納骨堂の経営は、地方公共団体・宗教法人・公益法人等に限られております。
- ・既に墓地としての許可を受けている場合でも、墓地内に新たに共同納骨堂を設置するときは、改めて共同納骨堂の経営許可を受ける必要があります。

※許可を得ないで墓地または共同納骨堂を設置・経営した者は、法律により罰せられることがあります。(自宅の敷地内や畑・山林など自己所有の土地に、個人で墓地または共同納骨堂を設置することもできませんので、ご注意ください。)



※現在、市有墓地については、管理者不明墓地の調査を行い、使用者の整理を行っているため、新規利用者の受付は行っていません。

【お問い合わせ先】

▼名瀬総合支所

環境対策課墓地対策室 **Tel** 52-1111 (内線：1245)

▼住用総合支所

市民福祉課市民サービス係 **Tel** 69-2111 (内線：2102)

▼笠利総合支所

市民課市民サービス係 **Tel** 63-1111 (内線：3024)

土地の造成等に関する手続き

宅地造成等の開発行為(土地の区画及び形質を変更)をする場合は、工事着手の10日前までに、「奄美市開発行為等における災害の防止に関する条例」「奄美市土砂流出防止対策要綱」に基づく届け出を提出する必要があります。(届出が必要な場所については下図参照)

ただし、農地や採草牧草地を目的とする場合は「奄美市開発行為等における災害の防止に関する条例」の届出は必要ありません。

【問い合わせ先】奄美市役所建設部土木課管理係
0997-52-1111 (内線 1203, 1204)

場所	面積 0㎡以上	面積 300㎡以上	面積 1000㎡以上
切土で2m以上の崖を生じる場所	面積に関係なく届出	面積に関係なく届出	面積に関係なく届出
盛土で1m以上の崖を生じる場所	面積に関係なく届出	面積に関係なく届出	面積に関係なく届出
旧名瀬市の地域	×	必要有り	必要有り
旧笠利町及び旧住用村の地域	×	×	必要有り

煙火従事者講習会のお知らせ

運動会等各種イベントで煙火打上げを予定している地域・事業所・幼稚園・小中高等学校の方々には、下記日程で煙火従事者講習会を開催いたしますので受講されますようご案内いたします。

【日時】平成25年6月8日(土) 10:00～12:00

【場所】奄美市役所4階大会議室

～名瀬小学校校庭(実演)

【費用】3,500円(受講料・申請料含む)

【申込期限】平成25年6月5日(水)

●希望者は、所定の申込用紙に住所・氏名・生年月日・所属団体名・連絡先・煙火使用予定日を記入の上、下記へお申込ください。

【申込及び問合せ先】奄美市教育委員会市民スポーツ課

Tel 52-1111(内線 1727,1728) **Fax** 53-9501

奄美群島日本復帰60周年記念 「ラジオ体操春季指導者講習会」のご案内

このたびNHKテレビ・ラジオ体操講師でおなじみの多胡 肇さん、有賀暁子さんをお招きして、ラジオ体操の正しい実技の普及と技術向上を計る目的で下記のとおり奄美群島日本復帰60周年記念「ラジオ体操春季指導者講習会」を予定しております。

スポーツ推進委員、小中高校体育担当者等を対象としておりますが、奄美市にお住いの一般参加者を先着50名程度募集いたします。

希望者は、6月14日(金)までにお名前・ご住所・電話番号を記入の上、はがき・FAX・Eメールにて下記までお申込みください。

■講習会日時：平成25年7月7日(日)

午前10時～12時(受付開始9時から)

■場所：名瀬運動公園総合体育館

■申込及び問い合わせ先：

〒894-8555 奄美市名瀬幸町25-8

奄美市教育委員会 市民スポーツ課

Tel 0997-52-1111(内線 1727,1728)

Fax 0997-53-9501

Eメール:shimintaiiku@city.amami.lg.jp



事業主の皆様へ

6月20日から学卒求人受付が開始されます

平成26年3月高等学校等卒業予定者の求人の受付が6月20日から開始されます。

優秀な人材を確保するには、早めの求人の提出が必要です。例年、地元での就職を希望していても、地元の求人がなく県外への就職を余儀なくされる生徒もいます。いまこそ地元を支える若い人材が、ふるさとで活躍できるよう求人をご提出いただき、一人でも多くの若者に活躍の場を与えていただきますようお願いいたします。

学卒求人についてのお問い合わせ先

ハローワーク名瀬 **Tel** 0997-52-4611

復興の未来と生命(いのち) 照らす水

第55回水道週間(6月1日～6月7日)

奄美市水道課では期間中下記の要領で相談窓口を開設します。お気軽にご相談ください。

名瀬地区 住用地区	名瀬総合支所水道課にて受付 受付時間 9:00～15:00 (7日のみ9:00～12:00)
笠利地区	笠利総合支所水環境課にて受付 受付時間 9:00～15:00 (7日のみ9:00～12:00)

窓口設置期間: 6月3日(月)～6月7日(金)

◎水回りの相談に応じて、点検や軽微なパッキン取替等の修理を行います。

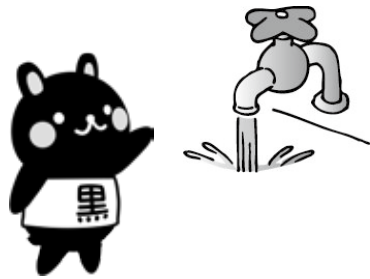

■こんな時は水道課へ連絡を!

- ・新しく水道を使われるとき
- ・水道の使用を止めるとき
- ・長い期間水道を使用しないとき
- ・所有者、使用者が代わるとき
- ・納入通知書の郵送先が変わるとき
- ・道路などで水漏れを見つけたとき



■水道施設見学のご案内

浄水場等水道施設の見学を希望される団体がありましたら、事前に予約されてお越してください。職員がご案内いたします。

■お問い合わせ・連絡先

- ・名瀬総合支所水道課 (旧名瀬保健所跡地)
☎ 52-1111(内線 1764・1765) ☎ 52-1176(直通)
- ・平田浄水場 ☎ 52-0774
- ・住用分室(産業建設課内) ☎ 69-2111
- ・笠利分室(水環境課内) ☎ 55-2155

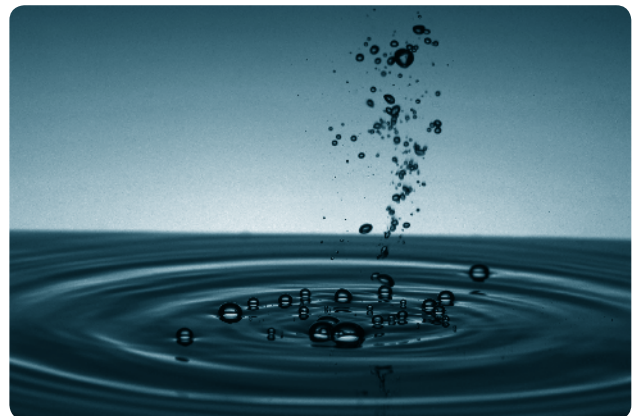

畜犬登録及び狂犬病予防注射のお知らせ

予定日 6月7日（金）

集落名	実施場所	時間
和瀬	公民館前	午前 9:10～9:25
城	公民館前	9:35～9:50
摺勝	コミュニティーセンター	9:55～10:00
川内	公民館前	10:10～10:30
東仲間	公民館前	10:35～10:45
見里	公民館前	10:50～11:10
西仲間	公民館前	11:20～11:35
石原	公民館前	11:40～11:50
下役勝	公民館前	午後 1:10～1:20
中役・花勝	房永農園前	1:25～1:35
上役勝	公民館前	1:45～2:00
山間	公民館前	2:10～2:30
戸玉	公民館前	2:40～2:50
市	公民館前	3:00～3:20

予防注射料金 3,000円

※新規登録の場合は登録料と合わせて 6,000円

万が一に備えて資機材整備

～東仲間集落防災会～

昨年12月に結成した、住用町東仲間集落における自主防災組織「東仲間集落防災会」が、万が一の災害に備え、市の補助制度を活用し、防災資機材を購入・整備しました。

一昨年の、奄美豪雨災害や昨年の台風災害を教訓に、東仲間集落会での防災意識の高揚がみられ、今後のさらなる防災への意識高揚・体制強化が期待されます。



資機材購入一覧

番号	品名	規格	数量
1	ステンレス寸胴鍋	18-8	1
2	LED強力ライト（電池付）	B F - B S 01 P	4
3	クーラーボックス	60L	2
4	ヘルメット	S S - 100	5
5	メガホン	E R - 1106 R	1
6	電気ポット	C V - P T 3L	1

～町内各小中学校で交通安全教室が開催されました～

5月に住用町内各小中学校で、交通安全教室が開催されました。

横断歩道の渡り方・自転車の乗り方などの指導があり、子供たちは、交通安全に対する認識を新たにしていました。

また、ダミー人形を使用した車との衝突実験を目の当たりにし、交通事故の恐ろしさを実感していました。



住用地区 6 月行事予定

日	行事名	場所
6/1 (土)	資源ごみ分別収集 (ペットボトル)	住用町内全域
6/3 (月)	定例囑託員会	住用支所 1 階フロア
6/3 (月)	し尿汲み取り	市・戸玉・山間
6/3 (月)	し尿汲み取り	役勝・西仲間・石原
6/4 (火)	燃やせるごみ	住用町内全域
6/4 (火)	保育所内科健診	各保育所
6/4 (火)	のびのび体操教室	住用の園
6/5 (水)	燃やせないごみ	住用町内全域
6/5 (水)	健康教室「はまゆう会」	城公民館
6/6 (木)	し尿汲み取り	見里・東仲間・川内
6/7 (金)	燃やせるごみ	住用町内全域
6/7 (金)	し尿汲み取り	摺勝・城・和瀬
6/7 (金)	乳がん・子宮がん検診・大腸がん・骨粗しょう症診断	奄美体験交流館
6/7 (金)	狂犬病予防注射	住用町内全域
6/9 (日)	サン奄美朝市	サン奄美前
6/10 (月)	第2回住用地区スポーツ推進委員会	住用公民館1階会議室
6/11 (火)	燃やせるごみ	住用町内全域
6/11 (火)	親子あそび教室・母子相談	住用公民館
6/11 (火)	のびのび体操教室	住用の園
6/12 (水)	古紙類分別収集 (新聞紙・雑誌・ダンボール・紙パック)	住用町内全域
6/12 (水)	住用健康教室	奄美体験交流館
6/12 (水)	健康教室「セイシカ教室」	西仲間公民館
6/14 (金)	燃やせるごみ	住用町内全域
6/15 (土)	資源ごみ分別収集 (ビン)	住用町内全域
6/15 (土)	青少年健全育成の日	
6/16 (日)	家庭の日・市民清掃の日	
6/18 (火)	燃やせるごみ	住用町内全域
6/18 (火)	乳幼児健診	住用公民館
6/18 (火)	乳児歯科健診	住用公民館
6/18 (火)	のびのび体操教室	住用の園
6/19 (水)	燃やせないごみ	住用町内全域
6/19 (水)	健康教室「山間いきいき運動教室」	山間体育館
6/20 (木)	デイケア「でいーでいーでい」	市内見学
6/21 (金)	燃やせるごみ	住用町内全域
6/21 (金)	健康教室「サネンバナ教室」	市公民館
6/23 (日)	家庭婦人・壮年バレーボール大会	奄美体験交流館
6/25 (火)	燃やせるごみ	住用町内全域
6/25 (火)	集合徴収	住用町内全域
6/25 (火)	のびのび体操教室	住用の園
6/26 (水)	古紙類分別収集 (新聞紙・雑誌・ダンボール・紙パック)	住用町内全域
6/26 (水)	住用健康教室	奄美体験交流館
6/27 (木)	健康教室「やんがち教室」	下役勝公民館
6/27 (木)	第2回住用町・小川村交流体験学習推進協議会	住用公民館1階会議室
6/28 (金)	燃やせるごみ	住用町内全域

※ごみ出しは8時30分までに収集場所へ

奄美市地域女性団体連絡協議会住用支部総会並びに親睦グラウンドゴルフ大会が開催されました

平成 25 年 4 月 14 日 (日) 住用町マングローブ公園において、平成 25 年度奄美市地域女性団体連絡協議会住用支部の総会並びに親睦グラウンドゴルフ大会が開催されました。総会では、奄美市地女連の歌を合唱し、平成 24 年度の事業経過や決算報告、また、平成 25 年度の事業計画や予算の案、さらには任期に伴う新役員が承認されました。

また、今年の総会は天候にも恵まれたため、思考をこらしマングローブ公園内で開催し、その後、グラウンドゴルフ大会を実施して親睦を深めました。



笠利駐在員との交流会

去る、5月1日(水)住用町のマングローブパークにおいて、笠利町駐在員会と住用町囑託員会の交流会が開催され、グラウンドゴルフ大会を実施し親睦を深めました。

当日は、天候にも恵まれ40名の参加者があり、珍プレー・好プレーが続出し大変盛り上がった大会となりました。



住用町における6月の集合徴収日程について (お知らせとお願い)

6月は、市県民税の第1期分の納期となっていますので、納期限内に納付していただきますようよろしくお願いいたします。また、未納分と過年度滞納分の市税についても当日会場で納めることができますので市民の皆様の御協力をお願いします。

	午前	午後
6月25日(火)	市・戸玉 見里・摺勝 西仲間・石原	山間・上役勝 川内・東仲間 城・和瀬

※当日の詳しい徴収時間につきましては、改めまして集落の放送等でご案内させていただきます。

畜犬登録及び狂犬病予防注射日程表

月日	集落名	時間	場所
6月16日(日)	里	9:00~10:30	里学舎
	中金久	10:45~11:50	中金久学舎
	外金久	13:10~14:20	外金久生活館
	川上	14:35~14:50	川上公民館
	屋仁	15:05~15:30	屋仁地区振興センター
6月17日(月)	佐仁	15:45~16:30	佐仁へき地保健福祉館
	用安	9:15~9:30	用安へき地保健福祉館
	土浜	9:50~10:00	土浜公民館
	平	10:15~10:30	平公民館
	節田	10:45~11:20	節田生活館
	和野	11:30~11:50	和野生活館
	万屋	13:30~13:50	万屋生活館
	城間	14:00~14:10	城間生活館
	宇宿	14:20~14:45	宇宿生活館
	土盛	15:00~15:15	土盛へき地保健福祉館
6月18日(火)	崎原	15:30~15:45	崎原公民館
	須野	16:00~16:30	須野生活館
	辺留	16:45~17:00	辺留公民館
	喜瀬1区・喜瀬2区	9:15~9:50	喜瀬1区公民館
	喜瀬3区	10:00~10:15	喜瀬3区コミュニティセンター
	打田原	10:40~10:50	打田原交流館
	前肥田	11:10~11:20	前肥田コミュニティセンター
6月18日(火)	手花部	11:35~11:50	手花部へき地保健福祉館
	用	13:30~13:40	用体験交流館
	笠利1区	14:00~14:15	笠利へき地保健福祉館(城前田公民館)
	笠利2区	14:30~14:45	大笠利文化センター
	笠利3区	15:00~15:20	金久公民館

予防注射料金 3,000円
 ※新規登録の場合は登録料と合わせて 6,000円

平成25年度 奄美市地域女性団体連絡協議会笠利支部総会

4月14日(日)に、平成25年度奄美市地域女性団体連絡協議会笠利支部総会が農村環境改善センターで開催され、前年度事業報告や今年度の活動目標、役員承認などを行いました。

平成25年度新役員は次のとおり。(敬称略)

- 支部長 平 井子
- 副支部長 吉田 茂子
- 副支部長 奥 のり江
- 事務局長 岡崎 弥生
- 会計 手島 とし枝
- 総務部長 福崎 道代
- 体育部長 川口 君美代
- 事業部長 榮 洋子
- 社会福祉部長 川畑 房子
- 生活改善部長 福 ちい子
- 監事 渡 三喜子
- 監事 中督 紀美子
- 相談員 南 俊子
- 相談員 大山 美智子

第41回近畿笠利会墓参ツアー

4月13日(土)、近畿笠利会(山下 勇会長)が恒例の墓参ツアーで郷里を訪れました。

翌日14日(日)奄美カントリークラブで同会と笠利地区のゴルフ愛好者ら約90人によるゴルフコンペが開催され、グリーン上で交流を深めました。夜にはばしゃ山村で懇親会も開かれ、久しぶりの里帰りに感激されていました。



～町内各小学校で交通安全教室～

4月～5月にかけて笠利町内各小学校で交通安全教室が行われました。1、2年生は横断歩道の渡り方、3年生以上は自転車の安全な乗り方を学習しました。

自転車の安全な乗り方では、ぶ(ブレーキ)、た(タイヤ)、は(ハンドル)、しゃ(車体)、べる(ベル)を合言葉に自転車を点検し安全運転をすることを教わりました。



長寿は町の誇り

4月18日(木)に國島 マツエさんが満百歳を迎え、市より敬老祝い金と賞状を贈呈し長寿を祝いました。



笠利地区 6月行事予定

大島北高 161

ふるさととの学舎

日	行事名	開始	終了	場所
6/1 (土)	笠利地区スポーツ少年団競技別交歓大会 (バレーボール、野球)			太陽が丘総合体育館他
6/2 (日)	第26回ふるさとを興す 大島地区地域文化連絡協議会学習大会			笠利農村環境改善センター
6/3 (月)	介護予防はつらつ教室 (中金久)	14:00		中金久学舎
6/4 (火)	介護予防はつらつ教室 (外金久)	14:00		外金久学舎
6/4 (火)	介護予防はつらつ教室 (崎原)	13:30		崎原公民館
6/5 (水)	精神デイケア「ふれ愛会」	10:00	13:00	ふれ愛の郷多目的ホール
6/10 (月)	介護予防はつらつ教室 (土盛)	14:00		土盛保健福祉館
6/11 (火)	母子相談「たんぼクラブ」	10:00	12:00	ふれ愛の郷多目的ホール
6/11 (火)	介護予防はつらつ教室 (佐仁)	13:30		佐仁保健福祉館
6/11 (火)	介護予防はつらつ教室 (用安)	14:00		用安保健福祉館
6/12 (水)	介護予防はつらつ教室 (万屋)	13:30		万屋生活館
6/12 (水)	乳幼児健診	12:30	15:30	ふれ愛の郷多目的ホール
6/13 (木)	介護予防はつらつ教室 (用)	14:00		用体験交流館
6/13 (木)	介護予防はつらつ教室 (和野)	13:30		和野生活館
6/14 (金)	介護予防はつらつ教室 (喜瀬3区)	13:30		喜瀬3区集落会及エテイク
6/16 (日)	第58回笠利地区バレーボール大会	8:00	17:00	太陽が丘総合体育館他
6/17 (月)	介護予防はつらつ教室 (喜瀬1区)	13:30		喜瀬1区公民館
6/18 (火)	介護予防はつらつ教室 (宇宿)	14:00		宇宿生活館
6/18 (火)	介護予防はつらつ教室 (節田)	14:00		節田生活館
6/19 (水)	精神デイケア「ふれ愛会」	10:00	13:00	ふれ愛の郷多目的ホール
6/19 (水)	介護予防はつらつ教室 (屋仁・川上)	13:30		屋仁地区振興センター
6/19 (水)	介護予防はつらつ教室 (笠利1区)	14:00		笠利保健福祉館
6/19 (水)	介護予防はつらつ教室 (手花部)	13:30		手花部保健福祉館
6/20 (木)	介護予防はつらつ教室 (須野)	13:30		須野生活館
6/20 (木)	介護予防はつらつ教室 (平)	14:00		平公民館
6/21 (金)	笠利地区生涯学習推進会議	15:30	16:30	笠利公民館ホール
6/24 (月)	介護予防はつらつ教室 (喜瀬2区)	13:30		喜瀬2区集会場
6/25 (火)	介護予防はつらつ教室 (打田原・前肥田)	13:30		打田原集会場
6/26 (水)	介護予防はつらつ教室 (城間)	14:00		城間生活館
6/28 (金)	介護予防はつらつ教室 (里)	14:00		里学舎
6/28 (金)	介護予防はつらつ教室 (土浜)	14:00		土浜公民館

「最高の笑顔 思い出しに残る古北戦」

5月2日(木)奄美市名瀬体育館で第9回古仁屋高校・大島北高校交歓会「古北戦」が行われました。「古北戦」とは古仁屋高校と大島北高校の全校生徒が参加し、スポーツを通して交流を深めようと毎年開催され今年で9回目になります。両校が競技や応援を通して、団結力を高め、切磋琢磨して部活動の活性化や、生徒各自の向上心を喚起することなどを目的とした交流行事です。

今年は「竜闘虎争く技と技とのぶつかり合い」をテーマに、「一般対抗競技の綱引き、部活動対抗戦の男子バスケットボール・女子バレーボール、人数不足のため

今回は野球に代わりフットサルで熱戦が繰り広げられました。

両校のエール交換後、最初の競技である綱引きから白熱の勝負が繰り広げられました。綱引きでは、学年対抗ということもあり、競技・応援に各学年の意地と意地がぶつかり合う熱戦でした。

男子バスケットボール部・女子バレーボール部の対抗戦では、手に汗握る展開に得点が入るたびに場内が沸き、選手たちも応援を背に精いっぱい力を出し切り、体育館に大きな声援が飛び交いました。午後からは学年別の男子フットサル対抗戦が始まりました。生徒・職員が一体



▲開会式 エール交換▼



となり選手にエールを送り、今年のテーマの「竜闘虎争く技と技とのぶつかり合い」にふさわしい白熱した試合が展開されました。生徒一人一人が主役となってこの古北戦が成功し、生徒同士の絆も深まり、青春の良き思い出となる笑顔の1ページとなりました。



▲綱引き 男子バスケットボール▼



寄附

次のみなさまから社会福祉協議会へご寄附をいただきましたので、芳名を記載いたします。

●香典返し(名瀬)

- 田中 俊隆様 (佐大態) 亡子 田中 雅人様
- 田畑 証様 (長浜) 亡妻 田畑 ソナ子様
- 米里 吉則様 (浦上) 亡母 米里 なつ様
- 三浦 一広様 (長浜) 亡母 三浦 エツ子様
- 泉 末吉様 (春日) 亡妻 泉 ツル工様
- 田原 良樹様 (井根) 亡子 田原 涼太様
- 香典返し(笠利)
- 川畑 豊治様 (笠利3区) 亡母 川畑 ミサ子様
- 相良 博武様 (和野) 亡妻 相良 須賀子様
- 一般寄附(名瀬)
- だっちゃん様
- ていだっこ様

●一般寄附(笠利)

- 篤志家様
- 大野耳鼻咽喉科様 (募金箱)
- グリーンストア古田店様



ワクチン接種で大切な子どもたちを守りましょう!!

ヒブ(Hib)ワクチンと小児用肺炎球菌ワクチンが定期予防接種になりました

今年度から新たにヒブ(Hib)ワクチンと小児用肺炎球菌ワクチンが定期予防接種になりました。

この二つのワクチンは『細菌性髄膜炎』を予防するためのワクチンです。

細菌性髄膜炎はこの年齢でも起こりうる病気ですが、特に5歳までの子どもが多くかかり、重症化しやすいという特徴があります。重症化した場合、命にかかわるケースや重い障害が残ることがあります。

ヒブ・肺炎球菌ってなあに?

・ヒブ(Hib)とはヘモフィルス・インフルエンザ菌b型という菌の略称です。インフルエンザとありますが、冬季に流行するインフルエンザウイルスとはまったく違うものです。ヒブは細菌性髄膜炎の原因菌としては最も多く、鼻やのどから侵入し脳を包む膜(髄膜)で患部を起こります。
・肺炎球菌は、字の通り鼻やのどから侵入し肺炎や気管支炎という病気を引き起こす菌の一つですが、細菌性髄膜炎を起こす菌としては2番目に多い菌です。

もめる恐ろしい病気です。その原因の約80%をヒブと肺炎球菌が占めています。

細菌性髄膜炎は予防が大切!!

細菌性髄膜炎を起こす菌は身の周りに普通に存在する菌で、はじめはかぜや胃腸炎と同じ症状が出るので診断が難しく、髄膜炎になってしまつて治療も難しいのに加え、その後合併症が残ることもあるので予防がとても大切です。

予防接種のスケジュール

ヒブワクチン・肺炎球菌ワクチンは、細菌性髄膜炎の発生の多い生後2ヶ月から歳に至るまで無料で受けることができます。

開始する年齢によって接種する回数異なります。同時に接種することも



可能なので、無理のないスケジュールでできるだけ早めに接種の開始をお勧めします。
詳しくは各総合支所まで問い合わせください。

【お問い合わせ先】

- 「名瀬」 健康増進課 TEL 52-1111
- 「住用」 市民福祉課 TEL 69-2111
- 「笠利」 いさいき健康課 TEL 63-2209

予防接種の受け方や対象者・接種回数及び間隔については、奄美市だより5月号の11ページに掲載されています。
広報奄美市だよりのバックナンバーは、奄美市ホームページからダウンロードできますので、ご覧ください。

今月の保健師さん



安田 鉄也さん

「ハンセン病問題を正しく理解する週間」に関するお知らせ

ハンセン病問題に対する解決の促進を図るために、鹿児島県では「ハンセン病問題を正しく理解する週間」を定めています。

誤った隔離政策によって、長い間、偏見や差別に苦しめられたハンセン病であった方々等が、平穏に安心して生活できる地域づくりのために、一人ひとりが、ハンセン病問題とは何かを正しく理解することが大切です。

◆ハンセン病問題を正しく理解する週間

平成25年6月16日(日)～6月22日(土)

◆ハンセン病問題に関する知識

・国の隔離政策などにより、ハンセン病は怖い病気という誤った考えが定着し、そのことが様々な偏見・差別や人権侵害を引き起しました。ハンセン病であった方々等は、今も根強く

残る偏見・差別に苦しんでおられます。

- ・ハンセン病は、らい菌によっておこる感染症で、遺伝病ではありません。また、早期発見と早期治療により、短期間で治癒する病気です。
- ・わが国に感染源となるものはほとんどありません。
- ・元患者であった方々の身体の変形は後遺症です。

◆ハンセン病問題に係る写真パネル・入所者の作品等の展示を行います。

- ・奄美市役所1階ホール
平成25年6月17日(月)～6月21日(金)
- ・県立奄美図書館3階展示コーナー
平成25年6月15日(土)～6月28日(金)

成人の約8割が歯周病!



歯周病あなたは大丈夫?

次の項目の当てはまるものに、チェックを入れてみてください。

- 歯ぐきが赤く腫れている。
- 歯磨きの時に出血する。
- むずがゆい感じがする。
- 時々腫れて痛む。
- 歯が長く伸びたように見える。
- 歯がグラグラ動く感じがする。
- 歯と歯の間に食べ物のはさまる。
- 歯ぐきを押さえるとウミがでる。
- 朝起きたときに口の中がネバついて変な味がする。
- 息が臭いと言われる。

セルフチェックで1つでも該当するものがあつたら、歯科医院を受診しましょう。歯周病の可能性が高いです。



こわ~い歯周疾患病

自覚症状がほとんどないため慢性的に進行・・・

- 口臭、歯並びがバラバラ → 人前で思いきり笑ったり話したりすることができない… 自信がなくなり消極的に…
- 歯を失う → 美味しくご飯が食べられない…
- 全身に影響する疾患 → 糖尿病、心臓病、肥満、呼吸器疾患、動脈硬化、骨粗鬆症、早産、低体重児出産

歯周疾患病を予防しよう!

- ★毎食後の歯磨きや舌のケアをしっかりしよう。
- ★歯間清掃具（糸ようじ、歯間ブラシ、デンタルフロス）を使おう。
- ★禁煙しよう。（吸っている人は吸わない人に比べて『2～7倍』歯周病になるリスクが高いです。）
- ★定期的に健診へ行こう。



©Amami City

◆ ◆ 奄美市での歯周疾患検診 ◆ ◆

期間：H25年6月1日～7月31日

対象：40歳、50歳、60歳、70歳

料金：無料

場所：市内の各歯科医療機関

内容：口腔内検査(各自送付された受診券を持って、市内医療機関に予約して受診)

【 お問い合わせ 】

名瀬総合支所（健康増進課） 52-1111
住用総合支所（市民福祉課） 69-2111
笠利総合支所（いきいき健康課） 63-2299

青年就農給付金のお知らせ

青年の就農意欲の喚起と就農後の定着を図るため、就農前の研修期間及び経営が不安定な就農直後の所得を確保する青年就農給付金を支給する制度が、平成24年度からスタートしました。



準備型

就農に向けた研修中に、最長2年間支給
<給付額> 150万円/年 (県が支給)

<給付要件>

農業大学校等の研修施設や先進農家などで研修を受ける者で、以下の全ての要件を満たす方が対象となります。

- ①就農予定時の年齢が、原則45歳未満であること
- ②独立・自営就農又は雇用就農（農業法人等に雇用される就農）を目指すこと
- ③研修計画が県の認める研修先で概ね1年以上（概ね1,200時間/年以上）研修する内容であること
- ④研修先と常勤の雇用契約を締結していないこと
- ⑤生活保護、求職者支援制度など、生活費を支給する国の他の事業と重複受給でないこと

<返還要件> 次の場合は、給付金の全額返還となります。

- ①研修計画に則した適切な研修を行っていない場合
- ②研修終了後1年以内に独立・自営就農又は雇用就農のいずれもしなかった場合
- ③給付期間の1.5倍（最低2年）以上独立・自営就農又は雇用就農を継続しない場合

<遡及措置>

既に研修を開始している者であっても、残りの研修期間が1年以上の場合は給付対象となります。

経営開始型

農業経営を開始して間もない時期に、最長5年間支給
<給付額> 150万円/年 (市町村が支給)

<給付要件>

農業経営を始めてから間もない者で、以下の全ての要件を満たす者が対象となります。

- ①独立・自営就農時の年齢が、原則45歳未満であること
- ②独立・自営就農であること
- ③経営開始計画が独立・自営就農5年後には農業で生計が成り立つ実現可能な内容であること
- ④市町村が作成する「人・農地プラン」に位置づけられている、又は位置づけられるのが確実であること
- ⑤生活保護など、生活費を支給する国の他の事業と重複受給でないこと

※親元で農業に従事している者であっても、次の場合は対象となります。

- ア 親元に就農してから5年以内に親から経営を継承し、独立・自営就農する場合
- イ 親の経営から独立した部門の経営を開始し、独立・自営就農する場合

<給付停止要件> 次の場合は、給付停止となります。

- ①適切な独立・自営就農を行っていない場合
- ②給付金を除いた本人の前年度所得が250万円を超えた場合

<遡及措置>

平成21年4月以降に独立・自営就農した者も給付対象となります。ただし、給付は就農後5年目までです。

「問い合わせ先」	名瀬総合支所 農林振興課 農政係	電話 52-1111(内線 1407)
	住用総合支所 産業建設課 産業振興係	電話 69-2111(内線 2312)
	笠利総合支所 産業振興課 産業振興係	電話 63-1111(内線 3044)

平成25年度耕作放棄地再生利用緊急対策事業のお知らせ

【対象者】

再生作業を行う年度から5年間以上耕作する農業者または農業者等の組織する団体

【対象農地】

- 農用地区域内の農地（各支所の農振担当の方で確認出来ます。）
- 平成24年度に行われた耕作放棄地全体調査の※緑地区及び黄地区（各支所農業委員会で確認出来ます。）
- ※緑地区：人力で草刈等を行うことにより、直ちに耕作することが可能な土地
- ※黄地区：草刈等では直ちに耕作することは出来ないが、基盤整備を実施して農業利用すべき土地

【受付期間】

- 平成25年6月末まで（各総合支所の担当まで）

【支援内容】

- 再生作業
 - 賃貸契約（農地流動化）・所有権移転・農作業の委託等により耕作放棄地の障害物除去、深耕、整地等及び土づくりの支援
 - ・重機等を用いなくても再生作業ができる農地（5万円/10aの定額支援）
 - ・荒廃の程度が大きく重機等を用いて行う再生作業（1/2以内補助）
- 営農定着
 - 作物の作付けに対する支援（2.5万円/10aの定額支援）
- 施設等補完整備 1/2以内補助（注意：再生作業等の取組に附帯して行う整備）
 - 基盤整備（農業用排水施設、農道、暗きょ排水、客土、区画整理、農用地保全、基盤整備等機械）、小規模基盤整備、乾燥調製貯蔵施設集出荷貯蔵施設、農業体験施設、農業用機械・施設

★利用できる耕作放棄地があり、詳しい事が知りたい方は番地・所有者等を確認のうえ、下記の担当窓口まで連絡をお願いします。

名瀬総合支所農林振興課 農政係	Tel 52-1111 (内線 1408)	Fax 52-1359
住用総合支所産業建設課 産業振興係	Tel 69-2111 (内線 2312)	Fax 69-2178
笠利総合支所産業振興課 産業振興係	Tel 63-1111 (内線 3044)	Fax 63-2440

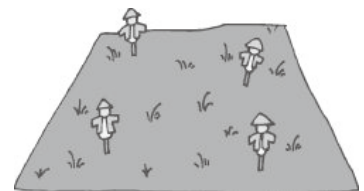

～児童手当受給者の皆様へ重要なお知らせ～ 児童手当の現況届について



児童手当の現況届の時期は毎年6月となっています。提出が必要な方へは6月中旬までにお知らせを郵送します。提出期限、提出先は下記の通りですので、お早めに手続きをお願いします。

※ 現況届を提出していない方は、児童手当の受給ができなくなります。

提出期限 6月28日(金)

(提出先)

名瀬総合支所 福祉政策課 少子化対策室

☎ 52-1111 (内線 1607)

住用総合支所 市民福祉課 福祉係

☎ 69-2111 (内線 2117)

笠利総合支所 いきいき健康課 介護福祉係

☎ 63-2299

「HIV検査普及週間」について

近年のHIV感染者・エイズ患者新規報告数は、国内で毎年約1,500件になります。HIVの感染を予防するには早期発見が必要です。

鹿児島県では、「HIV検査普及週間」として無料で検査を実施します。検査希望者は予約が必要です。(匿名可)

■日時：平成25年6月3日(月曜日) 17時～19時

■場所：名瀬保健所(大島支庁舎別館)

■連絡先：名瀬保健所 担当：鶴園 TEL 0997-52-5411

「ふれあい教室」への御案内

学校へは行きたい、友達とも遊びたい、だけど、なぜか登校できない……、という児童生徒のために、奄美市教育委員会では「ふれあい教室」を奄美市役所別館3階に開設しています。

1 ふれあい教室のねらい

ふれあい教室は、いろいろな体験的活動を通して人間関係を深めながら、「自立する力」を身に付けて学校に復帰することをねらいとしています。

※ふれあい教室へ入室すると通室した日は、学校でも出席扱いになります。

2 ふれあい教室では

(1) 一人一人に合った日程や、学習時間割を担当者(支援者)と話し合って生活します。

(2) 担当者(支援者)は男性・女性の教育相談員です。親身になって御相談に対応します。

3 ふれあい教室での学習は

(1) 工作をしたり、絵を描いたりする等の創作活動を通して、自分と向き合います。

(2) 卓球、山登り(おがみ山)等の体験活動を通して、仲間づくりに取り組みます。

(3) 一人一人の児童生徒のペースに合わせた教科の学習を通して、自分で学習する力を伸ばします。

※入室している児童生徒は、自分たちの学校行事に参加したり、登校したりすることもできます。

4 入室の仕方

(1) 随時入室できます。児童生徒の入室を希望する場合は、学校へ御相談ください。

(2) 奄美市教育委員会へ直接おたずねになる場合は、下記へ御連絡ください。

○奄美市教育相談室

52-1111 (内線) 1732

○奄美市教育委員会学校教育課

52-1111 (内線) 1724

※ふれあい教室では、電話・来所・訪問相談に応じています。「学校へ行きたがらない」「学校へ行きたいけれども行けない」というような傾向がお子さまに見られましたら、早めに御相談ください。

ご存知ですか民生委員・児童委員

○民生委員・児童委員は厚生労働大臣から委嘱を受け、社会福祉の増進のため、各種法令に基づき活動するボランティアです。



○奄美市では、約142名の民生委員・児童委員が活動しています。

○民生委員児童委員の中には、主に児童に関する相談・支援を行う「主任児童委員」もいます。

○常に住民の方々の立場に立って活動し、民生委員・児童委員として知り得た秘密は厳守します。

○必要に応じ、住民の方々が適切な福祉サービスが受けられるよう関係機関等と連携しています。

あなたの地区の民生委員・児童委員のお問い合わせは下記まで

奄美市民生委員児童委員協議会連合会

☎ 52-1111 (内線 1652)

奄美市国民健康保険からのお知らせ ジェネリック医薬品をご存知ですか?

ジェネリック医薬品とは、新しい医薬品(新薬)の特許期間が切れたあとに販売される同じ有効成分、効能・効果をもつ医薬品のことです。

新薬に比べ、開発費用が抑えられることから販売価格が安く、国の厳正な審査を受けているので安全性も保障されています。

今使っているお薬をジェネリック医薬品に切り替えることで、お薬代の負担軽減につながることが期待されます。

詳しくは、かかりつけの医師や薬剤師にご相談ください。

【お問い合わせ先】

奄美市役所 国保年金課

☎ 52-1111 (内線 1174)





奄美海洋展示館では、1匹の力
ノコイセエビと2匹のシマイセエ
ビを飼育・展示しています。
5月のある朝、いつものように
カノコイセエビにエサをあげよう
としたところ、水槽の様子がおか
しいなと思いました。確か、カノ
コイセエビは1匹しかいないはず
なのに、影が2つ見えたのです。
水槽の後ろ側からみると、エアポ
ンプの泡で水面が揺れているため
はっきり見えません。表に回って
見てみると、なんと2匹いるでは
ないですか! 「1匹増えた、ラッ
キー!」と思ったのですが、よく
見ると抜け殻でした。自然に増え
るわけありませんよね!

次に、シマイセエビにエサをあ
げようとしたところ、この水槽も
様子が変でした。シマイセエビは
2匹いるはずなのに、影が3つ見
えたのです。表に回って見てみる
と、3匹いるではないですか! 残
念ながら、これも抜け殻でした。
実は、同じ晩に種の違う2匹が
同時に脱皮したのです。イセエビ
の仲間には、1年に1〜2回脱皮す
るそうなのですが、2匹が同じ晩

に脱皮するのはとても珍しいと思
います。脱皮したイセエビの体は
柔らかく、フニャフニャしている
そうですが、さすがに触ることは
しませんでした。半年後、また脱
皮するのが楽しみです。



平成25年度 市民農園入園者の募集について

奄美市は、市民が花や野菜の栽培を通じて自然に親
しむことができる場として、市民農園を設置し、下記
の要領で入園者を募集します。

■募集区画数：1区画 約50㎡

- ・朝戸地区（17区画）*内2区画は障がい者用
- ・名瀬勝地区（11区画）

■資格：市内に住所を有し、農業または園芸関係の職
業に従事していないこと。

■利用期間：平成25年8月1日～平成27年7月31日

■募集期間：平成25年6月1日～平成25年7月15日

■利用料：朝戸地区 6,000円（2カ年分）

名瀬勝地区 2,000円（2カ年分）

（耕作にかかる費用は自己負担とする）

■入園者の決定：応募者が農園の区画数を越えた場合
は、抽選いたします。

応募の手続きは、公益財団法人奄美市農業研究セン
ターでおこなっておりますので、お問い合わせ下さい。

奄美市名瀬大字朝戸1489番地

公益財団法人

奄美市農業研究センター

TEL 0997-54-9001

担当：長田、別府



- 奄美少年自然の家事業案内 -

スターウオッチング「水星」

水星や土星を望遠鏡で観察してみませんか!

- 1 期日：平成25年6月14日（金）
- 2 時間：19時30分～20時30分
- 3 内容：水星や土星を望遠鏡で観察します。
雨天時は天体の話などを行います。
- 4 対象：どなたでも参加できます。
詳しくは、少年自然の家ホームページを御覧
ください。



～おいでよ、あそぼう自然の家で～

オープンデー「チャレンジランキング大会」 いろいろなゲームにチャレンジしてみよう!

- 1 期日：平成25年6月15日（土）
- 2 時間：午前の部 10:00～12:00
午後の部 13:00～15:00
（※施設開放は9:00～16:00）
- 3 内容：(1) 簡単なゲーム（各ゲームの記録上位
者には、賞品有り）
(2) 施設開放（体育館、各広場、遊友らんど、自然散策）
- 4 対象：どなたでも参加できます。
詳しくは、少年自然の家ホームページを御覧ください。



連絡先：県立奄美少年自然の家

TEL 53-1032 FAX 53-1033

URL <http://www.pref.kagoshima.jp/kikan/amami/>

平成 25 年度名瀬公民館自主講座のご案内



《アマミーナカレッジ@コウミンカン》

「わくわく科学教室」

日 時：5月より第2・4土曜日

午後1時～3時

場 所：金久分館3階和室

講 師：尾村 泰裕（大川小中学校教諭）

内 容：科学のワークショップ

対象者：奄美市の小学1年生～4年生

参加費：毎回500円（年間活動費1,000円）

問合せ：名瀬公民館 **Tel** 52-1816

金久分館 **Tel** 53-5699

「アーニーの小学生英語クラス」

日 時：毎月第1土曜日（初回6月1日）

午後4時～5時

場 所：伊津部分館集会室

講 師：バー・アーネスト

対象者：小学生のみ

参加費：毎回100円

問合せ：名瀬公民館 **Tel** 52-1816

伊津部分館 **Tel** 52-9747



「手話で歌えば」

日 時：毎月第2・4土曜日（初回6月8日）

午前10時～11時

場 所：四谷分館集会室

講 師：石神 純子（生涯学習指導員）

内 容：手話を使つての簡単な日常会話・

手話歌等

対象者：小学生以上の手話に関心がある人

年会費：1,000円

定 員：25名程度

問合せ：名瀬公民館 **Tel** 52-1816

四谷分館 **Tel** 54-1030

《アマミーナサロン@コウミンカン》

「子育てカフェ MOMONA」

日 時：5月より 第2～4金曜日

（第1・5金曜はお休みです）

午前10時～12時

場 所：金久分館3階

内 容：おはなし会・レクリエーション・モノづくり・お誕生会・季節の行事等

対象者：未就学児とその保護者

（おじいちゃん・おばあちゃんも可）

参加費：100円～300円

問合せ：名瀬公民館 **Tel** 52-1816

金久分館 **Tel** 53-5699



平成 25 年度 自衛官等募集案内

募 集 種 目		応 募 資 格	受 付 期 間	試 験 期 日
自衛官候補生 (任期制)	男子	18歳以上27歳未満の者	年間を通じて実施中 (8月1日～9月6日)	受付時に連絡 (9月16日以降予定)
	女子	18歳以上27歳未満の者	8月1日～9月6日	9月22日～26日 ※ いづれか指定する1日
一般曹候補生 (曹となる自衛官を養成)		18歳以上27歳未満の者	8月1日～9月6日	1次：9月16・17日 ※ いづれか指定する1日 2次：10月5日～11日
航空学生 (海・空のパイロット等を養成)		高卒(見込含)21歳未満の者	8月1日～9月6日	1次：9月21日 2次：10月12日～17日 3次：11月9日～12月12日
防衛大学校学生 (幹部自衛官を養成)	推薦	高卒(見込含)21歳未満の者 (学校長が推薦できる者)	9月5日～9月9日	9月28日・29日
	総合選抜	高卒(見込含)21歳未満の者	9月5日～9月9日	1次：9月28日 2次：11月2日・3日
	一般(前期)	高卒(見込含)21歳未満の者	9月5日～9月30日	1次：11月9日・10日 2次：12月10日～14日
	一般(後期)	高卒(見込含)21歳未満の者	26年1月22日～1月31日	1次：26年3月1日 2次：26年3月13日
防衛医科大学校医学科学生		高卒(見込含)21歳未満の者	9月5日～9月30日	1次：11月2日・3日 2次：12月18日～20日
防衛医科大学校看護学科学生 (自衛官コース)		高卒(見込含)24歳未満の者	9月5日～9月30日	1次：10月19日 2次：11月30日・12月1日
医科・歯科幹部		医師・歯科医師の免許取得者	10月1日～10月18日	11月8日
陸上自衛官(看護)		看護免許を有し、保健師・助産師免許を有する36歳未満の者	9月2日～9月30日	11月16日

【お問い合わせ先】

自衛隊鹿児島地方協力本部奄美大島駐在員事務所

奄美市名瀬永田町17-3 大島支庁別館2階 53-9103

※ その他、詳細については奄美大島駐在員事務所に確認してください。



★すきすき紬デー企画★

父の日プレゼント!
親子で紬フォトフレーム
作り教室

6月16日は父の日です♪普段頑張っているお父さんのために紬のハギレを使って、親子でフォトフレームを作ってみませんか?



【日時】平成25年6月15日(土)

14時～16時

【場所】AiAiひろば2階

【定員】10組20名(要申込)

【対象】幼稚園児以上、保護者

【内容】◆14時～15時

フォトフレーム作り

※紬のハギレの裏にシールが貼ってあるので、自分が好きなハギレを選んで簡単にフォトフレームが作れます!

◆15時～16時

お父さんへのお手紙書き

【参加料】一人500円

【道具】お父さんへのお手紙書きのための色鉛筆、クレヨン等

【お申込み先】奄美大島観光物産協会(事務局:奄美市紬観光課)

☎ 52-1111 (内線1437)

★毎月15日はすきすき紬デー★

＜リサイクル情報＞

リサイクル情報につきましては、市民協働推進課市民生活係までお問い合わせください。

Tel: 52-1111 (内線1715・1716)

◎譲ります

平成25年5月10日現在

登録番号	品名()内は数量	規 格	希望価格
96	ベビーカー	commbi リソコW	1万円
104	オイルヒーター	4～10畳 24時間タイマー	5,000円
108	オートバイ125cc	スズキ ケイ(40年前製)	5万円
112	ビリヤード台	61cm×122cm×高76cm	12,000円(応談)
113	オートバイ50cc	スズキレッツ	8万円
2	電子ピアノ	ヤマハ クラヴィノーバ	5万円
3	オートバイ50cc	スズキ ストリートマジック	5万円
4	パソコン(ノート型)	東芝dynabook T350/56AW	応談
5	屋久杉の茶棚	1.4m×巾1m×奥行45cm	8,000円
6	歩行器		500円
7	ベビーバウンサー	カトージ	1,000円
8	ベビーベット	カトージ	3,000円
9	電動三輪車(大人用)	パナソニック 新車	5万円

※品物は、市役所には有りません。所有者と直接交渉になります。

◎求めます

・やきとり機(プロパンガス式)、ミシン、カブ50cc オートバイ、軽トラック、つり竿・耕運機・田植機・稲刈機・リヤカー…なるべく安価で、価格は応談。

奄美法律相談センター 無料法律相談

6～7月相談日のお知らせ(派遣相談) ※必ず電話予約が必要です。

- ・6/13(木) 大倉 克大 弁護士 (午後1時～4時半)
- ・6/20(木) 正込 健一朗 弁護士 (午前9時半～11時半)
- ・6/27(木) 小山内 友和 弁護士 (午前11時～12時, 午後1時～3時半)
- ・7/11(木) 大倉 克大 弁護士 (午後1時～4時半)
- ・7/18(木) 鈴木 穂人 弁護士 (午前9時半～11時半)
- ・7/25(木) 岡村 善郎 弁護士 (午前11時～12時, 午後1時～3時半)

多くの方にご利用していただきたいので、原則ひとり年1回とさせていただきます。



【お問い合わせ・予約先】市民協働推進課市民生活係

☎ 電話: 52-1111 (内線1715・1716)

消費者トラブルにご注意を!!

「以前注文いただいた商品を送ります。」

次のような事例が多発しています。ご注意ください。

《相談概要》

突然知らない会社から「以前注文のあった商品を送ります」と電話があった。

注文した覚えがないのでその旨伝えたところ、2か月前に注文を受けた、録音もある、というので仕方なく了承した。本日3本で6万円の商品が送られてきたが、代引きで受け取ってしまった。返品したい。



《対応》

申し込んだ覚えがなく、購入するつもりがなければきっぱり断りましょう。また、電話で断っても一方的に送られてきた場合は、代金の支払義務はな

く、宅配業者に受け取りを拒否することを伝え、受けとらないことです。

また、事例のように一旦了承している場合は後日通知を発信したり、業者との交渉が必要な場合もあるため、業者名と連絡先は控えた上で受け取り拒否しましょう。

一度購入したら、次々に別の業者から勧誘の電話があることもあります。

このような相談は高齢者が多いですが、トラブルに巻き込まれないよう、家族や周囲の方々が注意し、見守ることが必要です。

相談先: 奄美市消費生活センター (市民協働推進課 市民生活係)

☎ 52-1111 (内線1715・1716)

☎ 57-6936

五月詠
(新南風俳句会)
若菜風路面電車の走る街
手ですくふ四万十川の春の水
ファッションは大人顔負け子供の日
(新星路奄美俳句会)
名を変えて現代は野草か鏡草
入学見名札を着けてもらひけり
磯遊び人数多来る旧節句

金井由美子
野田耕一
中吉頼子
富山萬壽喜
福永すみれ
森菜乃花

奄美振興会館催物のご案内

月日	行事名	開始時刻	料金等	主催
6/9(日)	ぬ〜でん市(一万人広場)	9:00~12:00	出店料:500円	わきや島リユース (53-8121:田畑)
6/15(土)	メディカルケアサポート セミナー in 奄美	受付 12:00 開会 13:00	参加費:2,000円	メディカルケアサポートセミナー 事務局(092-441-0216)
6/16(日)	フリーマーケット (一万人広場)	9:00~15:00	出店料 個人:1,000円 団体:2,000円	名瀬フリーマーケット市民の会 (090-3662-0110:西)
6/16(日)	一条流彩華会 チャリティー発表会	開場17:30 開演18:00	前売券:2,000円 当日券:2,500円	一条流彩華会 (090-5297-2961:佐藤)
6/20(木)	平成25年度 算定基礎届等事務説明会	受付 13:00 開会 13:30	関係者	奄美大島年金事務所 (52-4341)
6/22(土)	奄美群島日本復帰60周年記念 奄美市自主文化事業 系井マキ ヴァイオリンコンサート in あまみ	開場18:30 開演19:00	一般:1,500円 高校生以下:800円 親子券:2,000円	奄美市教育委員会 生涯学習課 (52-1111 内線1725)
6/27(木)	奄美群島日本復帰60周年記念事業 三遊亭歌之介 独演会	開場18:00 開演19:00	前売券:500円 当日券:800円	奄美ゆいセンター (53-3366)
6/29(土)	小宿中学校吹奏楽部 定期演奏会	開場13:30 開演14:00	無料	小宿中学校吹奏楽部 (54-8830)

※主催者の都合により、開演時間・入場方法等が変更になることがあります。

お問い合わせは、それぞれの主催者へお願いいたします。

〒894-0036 鹿児島県奄美市名瀬長浜町5 1 7 番地 奄美振興会館 TEL:54-1211 FAX:52-6852

鹿児島県奄美パーク イベントのご案内

月日	行事名	開始	終了	入場料
6/5(水)	奄美パーク休園日			
6/9(日)	第60回記念県美展 奄美関連作家展 ~30日(日)16時まで	9:00	18:00	無料
6/16(日)	奄美の郷ライブステージ	13:30	15:30	無料
6/19(水)	奄美パーク休園日			
6/23(日)	奄美の郷ライブステージ	13:30	15:30	無料

※ お問い合わせ 奄美パーク・奄美の郷 TEL: 55-2333 田中一村記念美術館 TEL: 55-2635

※ 都合により日程や時間に変更になることがあります。

※ 9月~6月は、開園時間が9:00~18:00です。

※ 6月の休園日は、5日(水) 19日(水)です。

※平成23年4月より年間パスポートを導入致しました。(大人1,200円・高大生800円・小中生600円) 2回分の料金で、発行日より1年間有効。ケンムンシール6個(=6回入館)で、プレゼント贈呈

健診日程 名瀬地区 52-1111

月日	行事名	受付時間	備考(対象者など)
6/11(火)	4か月児健診	13:00 ~ 13:15	平成25年2月生
6/11(火)	7か月児相談	9:30 ~ 9:45	平成24年10/16~11/15生
6/21(金)	1.6歳児健診	13:00 ~ 13:15	平成23年12月生
6/20(木)	3歳児健診	13:00 ~ 13:15	平成22年1月生
6/26(水)	母子健康相談	9:30 ~ 11:00	—

※上記の健診場所は奄美市保健センターです。

※笠利地区・住用地区については、各地区のページをご覧ください。

AiAiひろばイベント予定表 52-1778

月日	行事名	時間	料金	主催
6/1(土)	開発基金 「AiAiひろば土曜相談窓口」	10時~13時	無料	(独)奄美群島振興開発基金 (問)52-4511
6/1(土)	AiAiフリーマーケット	9時~13時	無料	(株)まちづくり奄美 (問)69-3432
6/3(月)	特設人権相談所	10時~15時	無料	鹿児島県地方務局奄美支局 (問)52-0376
6/22(土)	あいあいカフェ	14時~16時	無料	男女共同参画あまみ会議 (問)52-1111 内線1737
6/23(日)	オタク市	13時~16時	参加無料 出店料:1000円	オタク市実行委員 (問)090-6776-9536(玉城)
6/24(月)	第8回「住みよい環境を守る」 ポスター展(7/4(木)12時まで)	6/24:13時~ 6/25~:9時~	無料	奄美市環境対策課 (問)52-1111 内線1243
6/29(土)	市民とともに歌う夕べ	受付:18時 開演:18時30分	無料	名瀬市民合唱団 (問)62-5830(久野)

※都合により日程や時間に変更になることがあります。AiAiひろば TEL: 52-1778

名瀬公民館 新着図書案内



【名瀬公民館】

*『奄美シャーマンのライ
フストーリー 神を生きる』

/ 落合 美喜子

『まゆげちゃん』/ 真珠 まりこ

・・・ほか

【金久分館】

*『美内すずえ傑作選1~14』

/ 美内 すずえ

・・・ほか

【四谷分館】

*『レイトン教授シリーズ』

/ 柳原 慧

・・・ほか

【伊津部分館】

*『3歳からの英単語レッスン』

/ 井口 紀子

*『3歳からの英会話レッスン』

/ 井口 紀子

・・・ほか

《お知らせ》

奄美市ホームページ内で奄美市図書室蔵書検索ができます。ぜひご利用ください。

<http://www2.city.amami.lg.jp/library/>

library/



公民館 de MOVIE !



入場無料!!

場 所：奄美市名瀬公民館
ホール 午後7時~

6月の上映作品

「雨の朝パリに死す」

…6月1日(土)

「大いなる幻影」

…6月22日(土)

お問い合わせ先：奄美市名瀬
公民館 ☎ 52-1816

市長の主な動き

朝山奄美市長の過去1ヵ月における主な動静を紹介するコーナーです。



奄美市ひと・もの交流プラザ開設記念式典にて

月日	内容	場所
4/18(木)	平成25年度事業実施箇所視察	奄美市
4/19(金)	鹿児島県副知事表敬 平成25年度事業実施箇所視察	応接室 奄美市
4/21(日)	奄美市ひと・もの交流プラザ開設記念式典 奄美市消防団員・消防職員合同歓送迎会	奄美市ひと・もの交流プラザ 奄美市
4/22(月)	定例部課長会議 沖縄県知事表敬訪問	3階会議室 沖縄県庁
4/23(火)	那覇市長表敬訪問	那覇市役所
4/24(水)	奄美群島日本復帰60周年記念事業実行委員会設立総会 笠利建友会懇談会	AiAiひろば2階 奄美市
4/25(木)	JAC第30期第6回取締役会 土砂災害防止の集い2013 (社)全国治水土砂防協会鹿児島支部懇談会	霧島市 鹿児島市 鹿児島市
4/26(金)	平成25年度県政説明会	鹿児島県庁
4/28(日)	公明党遠山代議士時局講演会 定例部課長会議	龍郷町 3階会議室
4/30(火)	公明党離島振興対策本部視察対応 公明党離島振興対策本部との意見交換会 公明党離島振興対策本部視察対応	奄美市 奄美市 奄美市
5/1(水)	住用囀託員・笠利駐在員との交流会	マンガローブパーク
5/2(木)	平成25年度奄美まつり協賛会総会 第7回奄美市庁舎建設推進委員会 叙勲伝達式	4階会議室 3階会議室 応接室
5/5(日)	消防団員表彰式並びに消防職員消防団員親睦運動会 もっとクロスinあまみ2013	伊津部小学校グラウンド 奄美文化センター
5/7(火)	平成25年度鹿児島県離島振興協議会臨時総会	鹿児島市
5/8(水)	平成25年度海上保安協会奄美支部役員会懇親会 奄美空港ターミナルビル第85回取締役会	奄美市 奄美市
5/9(木)	(一財)奄美群島市町村体育協会評議員会・理事会・情報交換会 鹿児島県議会水土里の会情報交換会	奄美市 奄美市
5/10(金)	奄美市民生委員児童委員協議会連合会総会 十日会5月定例会 奄美看護福祉専門学校第18回戴帽式	4階会議室 奄美市 奄美文化センター
5/11(土)	第2回庁舎建設基本構想策定委員会 定例部課長会議	AiAiひろば2階 3階会議室
5/13(月)	平成25年度奄美産業活性化協議会総会 第20回男女共同参画あまみ会議総会	4階会議室 4階会議室
5/14(火)	鹿児島県議会総務委員会奄美地区行政視察対応 鹿児島県消防協会奄美支部評議員会・総会 奄美市行政協力員委嘱状交付式	6階委員会室 4階会議室 AiAiひろば2階
5/16(木)	第112回九州市長会	大分市
5/17(金)	第112回九州市長会	大分市

◎お便り紹介◎



■「寒い!!」5月だというのに「寒い!!」半ソデ出すのも早いくらい「寒い!!」(44歳女性)

■奄美に来て4年目、今年は島唄を習おうと思っっています!ウクワクしますよ。(32歳女性)

■今年も、家の前の川のカモが卵を産み大事に育てています。まだまだ、自然を感じる毎日です。(49歳女性)

■早朝、海岸を走っているとカ

■メが産卵してました。無事に海に帰り成長して欲しいです。(46歳男性)

■子ヤギが2匹生まれまして、うちが大喜びです。(59歳男性)

■今年のゴールデンウィークは、天気がよくて最高でした。奄美大好き!!(64歳女性)

■毎土曜日午後から地域の同好者とグラウンドゴルフで体力作りに励んでおります。(67歳男性)

■下の子が2ヶ月をむかえました。なんと2ヶ月で6.6キロ!ビッグベビーです。(笑)コクトくんお仕事頑張つて。(27歳女性)

■あくまきの楽々切り方いち押し(竹の子皮やラップをはずし、広々とサランラップをかぶし、その上からプラスチック定規で強く押し切る。)(61歳女性)

■先日、三儀山から大浜海浜公園まで歩きました。翌日筋肉痛。日頃の運動不足を痛感しました。(56歳女性)

■コクトくんのこれからの活躍期待しています。(女性)

■スイカを植えました。初孫に送るのを今から楽しみです。(60歳男性)

■ゴールデンウィークにっりに行って、ペラを10匹つり、とても楽しかった。からあげにしたらおいしかったです。(9歳男子)

ご意見・お便りお待ちしてます



コクトくん

奄美市公式キャラクター

コクトくんの使用について

奄美群島内の事業所に限り、申請して許可を受けることによりデザインを無償で使用できます。

使用を希望する方は、奄美市ホームページに掲載の使用取扱要領及びデザインガイドラインをご確認のうえ、1. 奄美市公式キャラクター使用申請書 2. 商品の見本

(印刷物でも可) 3. 企業概要がわかるものを提出してください。申請・お問い合わせにつきましては、下記まで。

【お問い合わせ・申請先】

〒894-8555
鹿児島県奄美市名瀬幸町25-8
奄美市役所企画調整課
TEL 0997-52-1111 (内線 1324)
FAX 0997-52-1001
E-MAIL koho@city.amami.lg.jp

※広報クイズの抽選で当選された方全員へ、さらにコクトくんのオリジナルマグネットステッカーをプレゼントします。

応募方法につきましては、広報クイズのコーナーをご覧ください。

梅雨の悩み 碓

戸籍の窓

お誕生おめでとう

※保護者の承諾を得た方のみ掲載しています。



氏名	保護者名
濱川 翔 (しょう)	織絵
畑 槇之助 (しんのすけ)	幸之
福 火勇狼 (ひゆうま)	健勇
源元 結奈 (ゆいな)	貴樹
東 煌大 (こうだい)	直樹
佐伯 優心 (ゆな)	章
戸内 旭燈 (あさひ)	雄士
堅山 虎之助 (とらのすけ)	浩一
池田 光 (ひかる)	栄光
森田 季希 (きき)	一仁
東郷 さつき (さつき)	正樹
小勝 陽斗 (はると)	明仁

平 かすみ (かすみ)	敦
安原 梨乃 (りの)	章光
山崎 陽太 (ひなた)	烈
原 庵 (いおり)	純
中附 栄太 (えいた)	直樹
里島 琥牙 (こうが)	新太郎
山元 陽愛 (ひな)	雄治
箕輪 姫希 (きの)	静伸
緑 眺翔 (あきと)	裕幸



『かたり調査にご注意を!!』

最近、国や県等の統計調査と称して、電話で家族構成や資産状況等を聞き出すとする事例が発生しています。

不審な電話があったら、県庁統計課 ☎ 099-286-2473 ~ 2489 もしくは、奄美市企画調整課広報統計係 ☎ 0997-52-1111 (内線 1324) まで、ご連絡ください。

奄美市の人口

(住民基本台帳)

平成25年4月30日現在

世帯数	23,660世帯
人口総数	45,723人
男性	21,673人
女性	24,050人

火の用心

平成25年 火災件数

地区	3月	年計
名瀬	2	5
笠利	0	1
住用	0	1
合計	2	7

広報クイズ



3つの答えの中から正しいものを選び、ハガキに書いてお送りください。

① ハブの餌の80%以上は何?(ヒント5P)

A:野ネズミ B:野ネコ

C:野イヌ

② 自転車の安全な乗り方の合言葉は、何はしゃべる?(ヒント12P)

A:うし B:とり C:ぶた

③ 今年度から新たに定期予防接種となったのは、小児用肺炎球菌ワクチンと何ワクチン?(ヒント14P)

A:ハブ B:ヒブ C:ボブ

■ 応募方法 ハガキに答え(例:①A)、住所、お名前(ペンネーム)、年齢、性別、電話番号と、コメント(感想・身の回りのことなど)を書き添えてください。全問正解者の中から抽選で1名様に日本エアコミューター往復優待券(5割引)+マグネットステッカー、10名様に図書カード(500円分)+マグネットステッカーをプレゼントします。ご応募・お便りお待ちしております。

■ 宛先 〒894-8555 奄美市名瀬幸町25-8

奄美市役所「広報クイズ」係

■ 締め切り 6月15日(当日消印有効)

■ 5月号の正解

① C ② B ③ C

(85通中81通正解) 抽選で次の方々が当選しました。おめでとうございます。

● 日本エアコミューター往復優待割引券(1人)+マグネットステッカー

石田和子 さん(名瀬平松町)

● 図書カード(500円)+マグネットステッカー(10人)

上村むつ子 さん(名瀬有屋町)

青田節子 さん(名瀬長浜町)

名越忠博 さん(名瀬小宿)

コロ さん(名瀬瀨濱町)

タクちゃん さん(名瀬長浜町)

亀山アサ子 さん(名瀬佐大熊町)

松元ひろの さん(名瀬春日町)

ゆう さん(名瀬朝仁新町)

野田幹雄 さん(笠利町里)

山田千代子 さん(住用町川内)



まちの話題



▲ 奄美群島の日本復帰 60 周年を盛り上げるために、奄美市役所周辺に懸垂幕とのぼり旗を設置しました。(5月2日)



▲ 長年本県の教育に貢献した功績で、渡道弘氏（前列右）が瑞宝双光章を受章され、5月2日に奄美市役所にて伝達式が行われました。



▲ 笠利町節田の「奄美市ひと・もの交流プラザ」が4月21日にオープンしました。店内では、指定管理者の味の郷「かさり」が、地場産農作物や加工品を中心に、花卉や海藻等の水産物、笠利地区漁業集落「魚匠」の魚や貝の加工品の販売を行っています。



▲ 4月13・14日、奄美市 AiAi ひろばの開設一周を記念して感謝祭が開催されました。

町の人気者

満一歳になりました。子どもは町の宝、みんなでこの子たちに誇れる町づくりに努めまじょう。



白畑 灯里(あかり)ちゃん
平成24年6月11日生 将輝(中金久)



椋田 樹輝(じつき)ちゃん
平成24年6月12日生 圭郎(高瀬区)



照井 光(ひかる)ちゃん
平成24年6月6日生 朗(前肥田)



池田 卓都(たかこ)ちゃん
平成24年6月8日生 卓広(節田)



碓山 玄(けん)ちゃん
平成24年6月12日生 勇生(用安)