

広報 奄美市だより

奄美市 だより

10月号
2011年(平成23年)
No.67

9月19日の敬老の日に、奄美文化センターで奄美市「敬老の日祝賀会」が開催されました。会場ではさまざまな余興も披露され、永年にわたり地域の発展に尽くしてこられたみなさまの健康と長寿を祝いました。

今月号の主な内容

三太郎まつり案内	P2
10月30日は市議会議員選挙投票日	P3
行政相談週間の実施について	P10
お酒の健康効果を活かす	P12
平成23年度結核検診日程	P13

第25回 三太郎 まつり



みずとみどりと人が交わる
いい空間!!

平成23年 10月16日
日曜日 午前10時～

メイン会場：自由広場(木工工芸センター横)

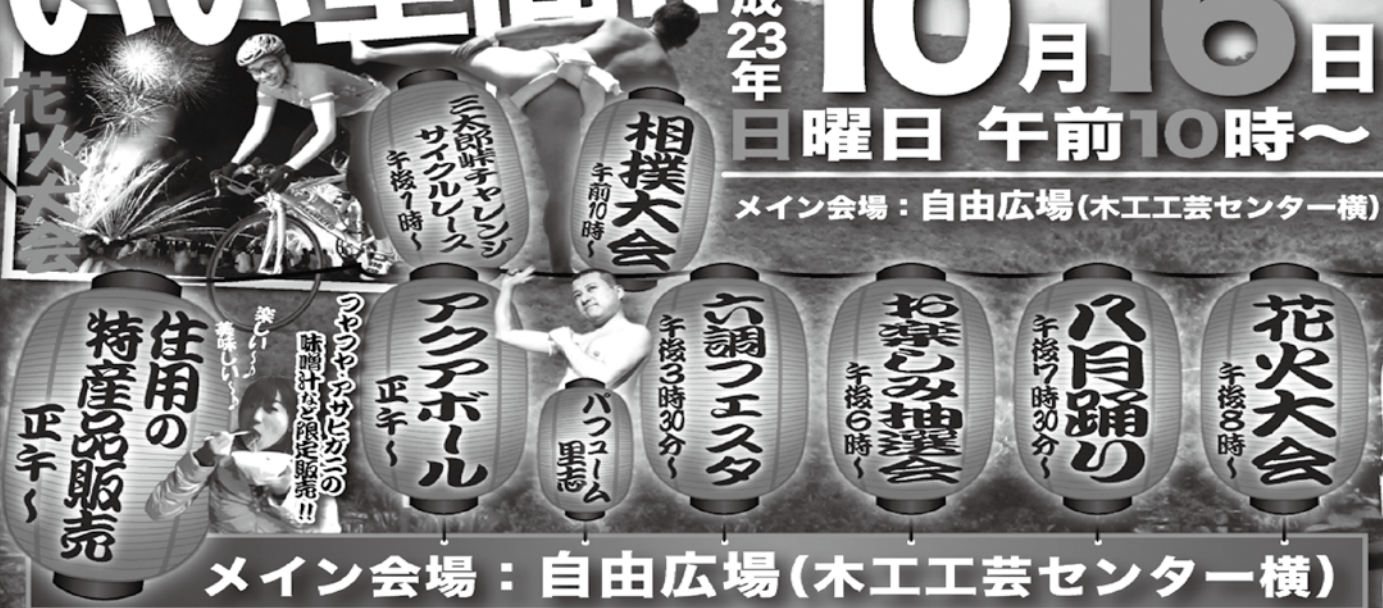

メイン会場：自由広場(木工工芸センター横)

【相撲大会 (東城グラウンド)】

「ちびっ子の部」(小学生)
 団体：低学年 (先鋒1年 中堅2年 大将3年)
 高学年 (先鋒4年 中堅5年 大将6年)
 個人戦：未就学児の部より学年別を実施する
 「一般の部」(中学生以上)
 団体戦：(3人制集落・職域対抗)
 個人戦：(トーナメント方式)
 ※社会人は大島地区大会以上の試合に出場していない者

【六調フェスタ】

参加団体を公募します。(15組限定)
 優勝賞金10万円!(パフォーマンス賞等あり)
 [参加条件]
 一団体10名以上(唄・三味線各1名以上)
 待ち時間5分以内
 ※参加条件を満たしていれば、いかなる団体でも参加できます。
 集落・趣味サークル・お友達を誘ってご参加ください。

【三太郎峠チャレンジサイクルレース】

参加者を公募します。(初級者・上級者問わず)
 東中間集落入口から三太郎峠の頂点約5kmを自転車で登ります!!必ずヘルメットを着用してください。

主催：三太郎まつり実行委員会

[詳細・お問合せ先]
 奄美市役所ホームページ <http://www.city.amami.lg.jp/>
 奄美市住用総合支所産業建設課 TEL 0997-69-2111

10月30日は市議会議員選挙投票日 [投票時間 午前7時～午後6時まで]

「デイ」投票しが いもろでい!!

◆投票できる人

○平成3年10月31日までに生まれた人で、選挙人名簿に登録されている人
○平成23年7月22日以前から奄美市の住民基本台帳に登録されている人
(平成23年7月22日までに転入届をし
た人を含む。)で、奄美市に引き続き住所を有し、かつ選挙人名簿に登録されている人

◆市内転居の方へ

平成23年10月15日以降に転居届をされる方は、前住所地の投票所で投票してください。

◆他市町村からの不在者投票

長期出張や出稼ぎなどのため、奄美市を遠く離れ、投票のためにわざわざ帰ってくる人ができない人は不在者投票ができます。この場合は、奄美市選挙管理委員会へ「投票用紙等請求書兼宣誓書」により直接又は郵便で、投票用紙の請求をしてください。(投票用紙等請求書兼宣誓書は、最寄りの市町村選挙管理委員会でお受け取りください。)

◆郵便等による不在者投票

選挙人が身体に障がいがあり歩行困難なために郵便で投票しようとする場合です。郵便投票の要件や郵便投票証明書の交付手続き等、詳しいことは、選挙管理委員会にお問い合わせください。

◆入場券はハガキで案内

選挙期日(投票日)の前日までに全有権者に入場券をハガキで郵送いたします。(同一世帯3名までは、連記になっています。)

市内で住所が変わったりして、入場券が送付されないときがありますが、入場券がなくとも選挙人名簿に登録されていれば投票できますので、投票日の当日、投票所の受付に申し出て下さい。選挙管理委員会では、入場券の再発行はいたしません。

◆車イスをご利用ください。

期日前投票期間、投票日当日ともに車イスを配置してありますのでご利用ください。

◆選挙人名簿の縦覧期間

選挙人名簿登録確認のため平成23年10月23日(日)午前8時30分から午後5時15分に、奄美市選挙管理委員会において選挙人名簿を縦覧することができます。

期日前投票

投票日に仕事や出張、レジャーなどで不在になる人のために、投票日でなくても投票できる、期日前投票の制度があります。

投票所	期間	時間
奄美市選挙管理委員会 (名瀬総合支所別館1階)	10月24日(月) ～29日(土)	午前8時30分～ 午後8時
住用総合支所		午前8時30分～ 午後6時
笠利総合支所		

※住用・笠利にお住まいの方へ、閉鎖時刻が午後6時に変わります。
※お住まいの場所に関係なく上記3か所のどこでも投票できます。

◆病院などからの不在者投票

病院、老人ホーム等に入院または入所中の人で歩行困難と認められる人は、その病院や老人ホームなどの施設で不在者投票ができます。(指定施設に限る。)

◇ 投票所 ◇

投票区名	投票所名	区 域	投票区名	投票所名	区 域
第1	奄美文化センター	長浜町	第18	有屋公民館	和光町・有屋町・仲勝町・有屋・仲勝
第2	金久中学校図書室	塩浜町・矢之脇町	第19	朝仁児童館	朝仁・朝仁新町・朝仁町
第3	金久保育所	入舟町・金久町・柳町	第20	上佐大熊集会場	佐大熊町
第4	名瀬小学校教室	幸町・井根町・末広町・永田町	第21	浜里集会場	浜里町・平松町
第5	公益社会館	伊津部町	第22	浦上公民館	浦上町・浦上
第6	小浜保育所	港町・小浜町	第23	住用小学校教室	戸玉・山間・上役勝・中役勝下役勝・石原・西仲間
第7	奄美小学校体育館(北)	石橋町・久里町	第24	住用町高齢者コミュニティセンター	東仲間・川内・摺勝・見里・城・和瀬
第8	奄美小学校体育館(南)	安勝町・古田町	第25	市公民館	市
第9	春日保育園	小俣町・春日町	第26	赤木名小学校体育館	里・中金久・外金久
第10	名瀬中学校武道館	真名津町・平田町	第27	屋仁地区振興センター	川上・屋仁
第11	小宿小学校教室	小宿・里	第28	佐仁へき地保健福祉館	佐仁(1区～2区)
第12	知根小学校体育館	根瀬部・知名瀬	第29	笠利小学校体育館	用・笠利(1区～3区)・辺留・須野
第13	崎原小中学校会議室	崎原	第30	宇宿生活館	崎原・土盛・宇宿・城間・万屋
第14	小湊小学校体育館	小湊・名瀬勝	第31	節田小学校体育館	和野・節田・平・土浜
第15	大川小中学校体育館	西仲勝・前勝・西田・朝戸・伊津部勝	第32	用安へき地保健福祉館	用安
第16	芦花部公民館	芦花部・有良	第33	喜瀬へき地保育所	喜瀬1区～3区・打田原(鯨浜)
第17	朝日中学校技術室	鳩浜町・朝日町・大熊	第34	手花部小学校体育館	打田原・前肥田・手花部

■投票所の統合 → 名瀬「名瀬幼稚園投票所」を閉鎖し、「名瀬小学校教室投票所」に統合になりました。

■投票所の変更(工事等の関係で次の投票所が変更になっています。)

- ・名瀬「金久中学校体育館」から「金久中学校図書室」に変更になりました。
- ・住用「東城中学校体育館」から「住用町高齢者コミュニティセンター」に変更になりました。
- ・〃 「住用中学校体育館」から「住用小学校教室」に変更になりました。
- ・笠利「宇宿小学校体育館」から「宇宿生活館」に変更になりました。

【お問い合わせ先】

◆奄美市選挙管理委員会事務局

Tel 52-1111 内線 1710・1711・1712

◆住用総合支所・地域総務課

Tel 69-2111 (内線 2203)

◆笠利総合支所・地域総務課

Tel 63-1111 (内線 3013)

東日本大震災における原子力発電所の事故による被害を受けられた方へ

大震災における原子力発電所の事故による被害を受けられた方は、地方税の軽減措置等を受けられます。

軽減措置等を受けるためには、手続きが必要となる場合もありますので、詳細については、お問合せください。

なお、警戒区域・計画的避難区域・緊急時避難準備区域等のうち市町村長が指定する区域内の土地や家屋には平成23年度分の固定資産税・都市計画税は課されません。

また、特段の手続きは不要です。

【お問い合わせ】

奄美市税務課 課税係

☎ 52-1111 (内線 1104)

	税制上の措置	概要
共通	減免措置	被害にあわれた方の状況に応じて、税の減免を受けることができます。
	自動車税等の非課税措置	警戒区域内にあった自動車で永久抹消登録がなされた自動車には、平成23年3月11日にさかのぼって自動車税は課されません。また、警戒区域内にあった自動車で永久抹消登録等がなされたものに代わる自動車を取得した場合、自動車取得税及び平成25年度分までの自動車税が非課税となります。
県税	不動産取得税の軽減措置	警戒区域内にあった家屋やその敷地に代わる家屋・土地を取得した場合、不動産取得税の軽減措置を受けることができます。
	固定資産税・都市計画税の軽減措置	警戒区域内にあった住宅用地や家屋に代わる土地・家屋を取得した場合、固定資産税・都市計画税の軽減措置を受けることができます。
市(町村)税	軽自動車税の非課税措置	警戒区域内にあった軽自動車で自動車検査証の返納等がなされた軽自動車には、平成23年3月11日にさかのぼって軽自動車税は課されません。また、警戒区域内にあった自動車・軽自動車で永久抹消登録等がなされたものに代わる軽自動車を取得した場合、平成25年度分までの軽自動車税が非課税となります。

名瀬長浜町における都市部官民境界基本調査のお知らせ

この度、名瀬長浜町において、都市部官民境界基本調査を実施することになりました。都市部官民境界基本調査とは、現在、既存する道路台帳等のデータを基に測量を行い、地図の数値化データや図面データを作成し、基礎的情報についての調査を行うものです。

なお、測量に従事する業者には、国土交通省発行の身分証明書を携帯させております。ご不明・ご不審な点がございましたら、下記までご連絡ください。

この事業を円滑に進めるため、土地所有者及び近隣住民方におかれましてはご理解、ご協力をお願い申し上げます。

1. 作業区域・作業内容

奄美市名瀬長浜町の一部 道路等の境界調査及び測量

2. 作業期間

平成23年10月初旬～平成24年1月20日

3. お問い合わせ先

(現場における作業関係等に関する問い合わせ)

・作業機関(測量・調査等の実施者)

新和技術コンサルタント株式会社 技術部測量調査課

☎ 0996-25-3155

・現場監督補助機関(国土交通省から現場監督を委託された機関)

社団法人 全国国土調査協会

☎ 03-3519-2450

・奄美市の担当部署

奄美市役所産業振興部 農政局土地対策課地籍調査係

☎ 0997-52-1111 内線 1660・1661・1662

(都市部官民境界基本調査に関する一般的な問い合わせ)

国土交通省 土地・建設産業局 地籍整備課

☎ 03-5253-8383 (直通)

50万円以上のリフォーム工事に10万円を補助します(増築含む)※工事着工前に申請が必要です。

有料広告

入学試験のご案内

奄美看護福祉専門学校

この学校には、
あなたが変わるチャンスがある!!

10月入試は、「入学特典」があります!!

学校長 平瀬 吉成

※学校案内パンフレット・入学願書 無料配布中です。 願書受付：10月1日～

試験日 10月15日(土)

○医療事務学科 ○調理師養成学科 ○介護福祉学科 ○看護学科
学校見学・進学相談 随時受付中!!

〒894-0771 鹿児島県奄美市名瀬小浜338-2 TEL 0120-549-181

有料広告

毎週日曜日限定

ディナーバイキングの日♪

大人・高校生 1,500円

中学生 1,000円

小学生・幼児 500円

さらにアルコール飲み放題を
ご希望でしたら、2時間♪

男性 2,500円
女性 2,200円

バス2台あります
50名様送迎OKです



お昼も
ランチバイキング
営業中!!



18:00~22:00 (21:30 料理の最終準備)

ホテル ビッグマリン奄美内
樹土料理レストラン あさほな TEL 53-1321

奄美市まちなか居住推進事業の創設について

奄美市では、中心市街地における居住人口の増加を図ることを目的に、区域内において指針に適合する建物を設置した者に対し、補助を行うとともに、固定資産税の減額を予定しております。制度を利用する方は、建築に着手する前までに事業計画の認定を受ける必要がありますので、担当課までご相談ください。

【制度の概要】

(1) まちなか共同住宅建設促進事業

- ・特定の住宅を4戸以上供給する共同住宅を建設する場合において、住宅1戸あたり50万円(小家族向け住宅は25万円)の補助金を交付します。(限度額 300万円)
- ・特定住宅 床面積50㎡以上(小家族向け35㎡以上)、2以上の居住室を有するもの、トイレ・浴室・台所・洗面設備が専用であるもの

要件 ①敷地面積 200㎡以上 ②建物階数 3階以上
③建築物 耐火及び準耐火 ④対象区域 中心市街地

(2) 中心商店街及び末広・港地区店舗等併用住宅建設促進事業

- ・住宅の1階部分に店舗等を整備し、2階以上に特定住宅を建設する場合において、店舗面積1㎡当たり2万円の補助金を交付します。(限度額 300万円)

要件 ①店舗等については、住居と独立して整備するとともに、専用のトイレを整備するもの
②耐火及び準耐火の建築物であるもの
③中心商店街及び末広・港土地区画整理事業区域内において建築するもの

(3) 住宅供給促進税制

- ・事業計画の認定を受け建設された建物に対し、固定資産税の減額を行います。

初年度～3年間 75%減額

4年目・5年目 50%減額

【お問い合わせ】

奄美市商水情報課・中心市街地活性化対策室

☎ 52-1111(内線 1423)

奄美市光ファイバケーブル芯線の貸付について

情報格差の是正及び情報化の進展に対応した住民サービスの向上を目的として、奄美市が所有する光ファイバケーブル芯線の一部を電気通信事業者等に開放いたします。

開放にあたり、事業者の募集を10月から行いますので、希望する事業者は、本市ホームページ及び商水情報課で配布する募集要項をご覧ください。

【提出先及びお問い合わせ先】

奄美市 商水情報課 情報政策係

☎ 52-1111 (内線 1421・1424)



地域公共交通バス利用促進について「川柳」を募集します。

～皆さんの大切な地域の交通である「バス」を利用しましょう。～

◎テーマ

「バス」にまつわる思い出、出来事なんでも結構です。

例:「さあどうぞ イエイイ妊婦じゃ ありません。」



◎募集期間・内容

平成23年10月1日～平成23年10月20日まで

郵送、FAX、メール、1人3作品まで

記載内容 住所・氏名・作品

(ペンネーム希望の場合はご記入ください)

◎賞品

最優秀賞 1点 図書券 3,000円分

優秀賞 1点 図書券 2,000円分

佳作 1点 図書券 1,000円分

◎展示

アーケード内カンモレ交流プラザ(まちカフェ)に、11月中2週間程度展示予定

◎申込み・お問い合わせ先

奄美市役所商水情報課

☎ 52-1111 (内 1422)

☎ 52-1359

✉ shosui@city.amami.lg.jp



奄美市交通災害共済出張受付のお知らせ

・一人あたり年間400円の掛け金で、万一交通事故にあわれたときに、見舞金を支給する市民の助け合い制度です。

・10月の出張受付の予定は下記のとおりです。

※加入申込については市役所の各総合支所でも随時受け付けています。

受付日	町内会名	時間	場所
10/7 (金)	浦上町・浦上	13時30分～14時15分	浦上公民館
	有屋町・有屋	14時30分～15時15分	有屋公民館
	仲勝町・仲勝・和光町	15時30分～16時15分	仲勝公民館
10/12 (水)	朝戸	9時30分～10時15分	朝戸公民館
	西田	10時30分～11時15分	西田公民館
	西仲勝	13時30分～14時15分	西仲勝公民館
	前勝	14時30分～15時10分	前勝集会場
10/14 (金)	名瀬勝	15時25分～16時10分	名瀬勝公民館
10/18 (火)	小湊	13時30分～15時30分	小湊福祉館
	根瀬部	10時30分～11時00分	根瀬部公民館
10/21 (金)	朝仁・朝仁町	13時30分～15時00分	朝仁児童館
	朝仁新町	15時30分～16時10分	朝仁新町集会場
10/21 (金)	崎原	14時00分～14時30分	崎原集会場
	伊津部勝	15時30分～16時00分	伊津部勝公民館

【お問い合わせ】

市民協働推進課 市民生活係 ☎ 52-1111 (内線 1716)



夏休み大人気だった「タッチプール」の生きものを紹介します。その名のおり、生きものにさわってもらうための水槽なのですが、苦戦した子どもたち、そして大人たちも多かったですよ。

まずは、アオヒトデ、動いているように見えないので、まるでおもちやのように感じる方が多かったです。さわるとタイヤのゴムのような弾力があります。

次は、クモヒトデ、5本の足(?)にはたくさんのおトゲがあります。でも刺さるわけでもなく、強く引っ張ると切れてしまいます。手のひらに乗せるとうねうねと動き回り、何匹も手のひらに乗せるお子さんいましたよ。

次は苦手な方が多いクリイロナマコ、水の中では硬めの感触ですが、水から出してしばらくすると「ウニウニ」と伸びて柔らかくなります。粘土のような感触に握ったままのお子さんもいましたよ。

そして、シラヒゲウニ、食べたことあるけれど、さわ

るのは初めてという方がけっこういらっしました。さて、これまで紹介した生きものはなんと同じ仲間なのです。棘皮動物(きよくひどうぶつ)と呼ばれるもので、姿形から意外に思われる方も多いと思います。特にシラヒゲウニには仲間である特徴がよく現われていますので、来館の際にはぜひご確認くださいね。

この夏、さわることができなかつたみなさんの再挑戦もお待ちしておりますよ。

奄美海洋展示館では、8月の入館者数が4千49人と2年連続で4千人を突破しました。歴代5位の記録です。この来館本当にありがとうございます。

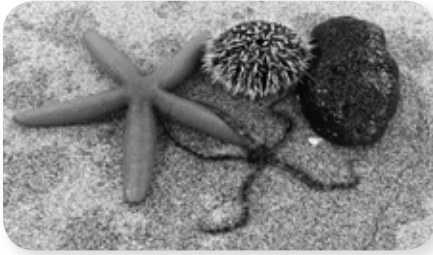

【左：アオヒトデ 中央上：シラヒゲウニ
下：クモヒトデ 右：クリイロナマコ】

市県民税・国民健康保険税は納期限内に納めましょう。(便利な口座振替をお勧めします)

平成 23 年度労働セミナーが開催されます !!

県では労働問題や制度に関する理解を深め、職場における働きやすい環境を作るため「労働セミナー」を開催します。職場における身近な問題について社会保険労務士の講演や、労働に関する制度等について行政機関等から、わかりやすく説明します。

日時	講演テーマ・講師(社会保険労務士)	会場
11月10日(木) 14:00~16:50	「やる気の出る職場環境」 福元 浩 厳しい経済情勢の今こそ、皆で協力し合って、明るく元気よく働ける職場環境作りの取り組みを提案します。	奄美文化センター 奄美振興会館 第2会議室

【対象】

職場の労働者、使用者、労働問題に関心のある一般の方等、どなたでも受講できます。※70人程度(先着順)

【受講・料申込方】

無料・受講希望日の5日前までにお申し込みください。申込書は県社労士会HPから取り寄せてください。

HP: <http://www.sr-kagoshima.com/>

【申込み・問い合わせ先】

〒890-0056 鹿児島市下荒田3丁目44番18号 のせビル203号 鹿児島県社会保険労務士会 担当:安楽

Tel 099-257-4827 Fax 099-257-2219

JICA「青年海外協力隊」「シニア海外ボランティア」 (平成23年度秋募集のご案内)

独立行政法人国際協力機構(以下「JICA」という。)では、平成23年度の秋募集として、技術や経験を活かして海外開発途上国の人々と相互理解を図りながら、協力活動を展開していく「青年海外協力隊(JV)」及び「シニア海外ボランティア(SV)」を募集します。

- 募集期間:10月1日(土)~11月7日(月)〔消印有効〕
 - 応募資格:(JV)満20歳[2012年4月1日現在]から満39歳[2011年11月7日現在]まで、(SV)満40歳[2012年4月1日現在]から満69歳[2011年11月7日現在]までのいずれも日本国籍を持つ方。
 - 派遣期間:1年間または2年間。〔ただし、(JV)派遣者は単身赴任となります。〕
 - 待遇等:JICAの規定により、往復旅費、現地生活費、住居費、本邦支出対応手当(65歳未満)等を支給
- <詳細・お問い合わせ>

☆ JICA九州(福岡県北九州市八幡東区) Tel:093-671-8349
☆ JICA デスク鹿児島 Tel:099-221-6624
☆ JICA ホームページ <http://www.jica.go.jp>

~おいでよ、あそぼう自然の家で~

自然の家「第5回オープンデー!!」

- 1.参加費・期日 無料・10月22日(土)
- 2.時間 午前の部10時~12時、午後の部13時~15時(※施設開放は9時~16時)事前申込みの必要はありません。
- 3.対象 どなたでも参加できます。また一人でも参加できます。
- 4.内容
(1) チャレンジランキング大会(雨天の場合でも実施します。)

- A.新聞紙切り抜きくぐり大会
- I.ドミノ倒し
- ウ.グラウンドゴルフボールで挑戦!ペットボトルスルー
- E.輪ゴム飛ばし

- (2) 科学で遊ぼう A.プラホビー I.ジャンボシャボン玉
- (3) 施設開放(体育館、各広場、遊友らんど、自然散策)

【詳細・お問い合わせ】

県立奄美少年自然の家 Tel 0997-53-1032

HP: <http://www.pref.kagoshima.jp/kikan/amami/index.html>

10月はアマミノクロウサギ交通事故防止キャンペーン期間です！

～森のたからを守るため やさしく走って しまの道～



アマミノクロウサギは、世界中で奄美大島と徳之島の森だけに生息している、とても希少な動物です。しかし一方で、毎年多くの個体が交通事故で死亡しているという悲しい現実もあります。皆さまのやさしいドライブで、「森のたから」を守っていきましょう！

☆毎年9月～12月頃に事故発生数が増加します。
☆アマミノクロウサギが活動する夜間は注意し、特に林道では20km/h以下の運転をお願いします。

☆奄美市住用地区には、アマミノクロウサギが多く生息しています。
☆地図の要注意区間（旧国道・林道）では事故が多発していますので、注意して運転して下さい。

※ケガをしていたり、死んでいるアマミノクロウサギを発見したら、ご連絡をお願いします。《環境省奄美野生生物保護センター Tel: 55-8620》

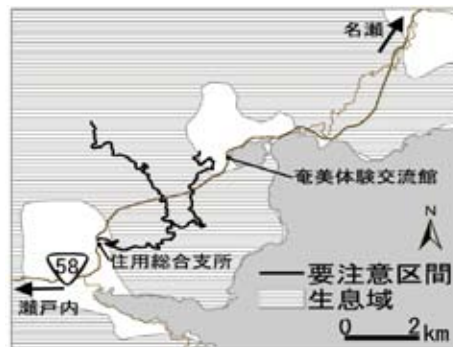

奄美大島産野菜袋・パック用シール・結束テープ

（「奄美大島産」農産物の産地表示推進について）



【野菜袋】

地産地消を推進するとともに奄美の農産物を広く島内外へPRするため、奄美大島の各市町村、関係機関が連携して「奄美大島産」と表示した野菜袋、パック用シール・結束テープを制作し、販売しています。販売価格は地産地消推進協議会が一部を助成し、農家の負担は野菜袋が1枚3円、パック用シール

が1枚1円で100枚単位で販売し、結束テープは、1個（100m）500円で1個単位で販売しています。販売場所は名瀬中央青果(株)、JAあまみ各支所、直売所ゆていもれ、直売所サン奄美、直売所味の郷かさりで販売していますので、生産農家の皆様の積極的なご利用をよろしくをお願いします。



【結束テープ】



【シール】

大島本島地区農産物地産地消推進協議会事務局 奄美市農林振興課

Tel 0997-52-1111 内1409

有料広告

郷土の益々の発展を祈念致します。
—設計・製作・施工—

営業種目 超高層ビル自動ゴンドラ、有人ゴンドラ、エレベーター、ダムウエーター、メンテナンス、改修工事

株式会社 東京輸送機

代表取締役 平 勝利 (旧名瀬市大島出身 関東地区輸内会会長・東京名瀬会副会長)

〒124-0012 東京都葛飾区立石2-34-5
☎03-3691-9816 (代)・FAX 03-3693-4274

東京都知事許可(般-12)第102680号
東京労働局長許可第18号・第2号
社団法人日本クレーン協会東京支部会員

奄美出身者 泉 千尋(大熊)、中野 晴夫(仲勝)、平 良樹(名瀬)、永井 裕志(宇宿)、新元 健作(仲勝)、押川 光仁(大熊)

「しまま～さんもん応援団」イベント登録店募集!

奄美大島・喜界島の地場産を活用したメニューや食材のすばらしさを消費者に知ってもらうために、大島地域における地産地消推進店及び直売所にて「しまま～さんもん応援団」イベントを平成23年12月頃から大島地域かごしま“食”交流推進協議会主催で行う予定です。つきましては、「しまま～さんもん応援団」イベントに参加していただく登録店の募集を行います。



【イベント内容(案)】

登録店で消費者が飲食や買い物をする時、抽選で商品券(登録店のみ使用可)か特産品をプレゼントするイベントの予定。

【実施地域】

奄美市・龍郷町・大和村・宇検村・瀬戸内町・喜界町

【募集対象店】

対象地域内で地場産の食材を推進しているお店及び直売所 ※「かごしま地産地消推進店」に未登録の飲食店は登録が必要ですので、下記までお問い合わせください。

【募集期間】

平成23年10月11日(火)～10月21日(金)まで

【お問い合わせ】

奄美市役所 農林振興課農政係

Tel 0997-52-1111 (内線 1408)

※奄美市に店舗がある方は上記へ問合せ・申請していたき、店舗が奄美市以外にある場合は店舗のある町村へお問い合わせください。

本場奄美大島産地まつり 観光と物産展

会期:平成23年10月29日 10:00～17:00

会場:龍郷町体育文化センター(りゅうゆう館)

内容:本場奄美大島産地まつり、本場奄美大島物産展示販売会

観光コーナー、物産コーナー、奄美体験コーナーなど

主催:奄美大島観光物産協会

【お問い合わせ】奄美市観光課 0997-52-1111 (内線 1437)

※本場奄美大島産地を産地価格でご奉仕! ぜひこの機会に!

「奄美市飼い猫の適正な飼養及び管理に関する条例」に伴う飼い猫の登録について

【ねこの登録受付日程】

名瀬地区

月日	前			後		
	町名	場所	時間	町名	場所	時間
10月4日	平田町	平田1号公園	9:30~10:00	春日町	田雲橋前	13:30~14:00
	〃	平田町	奄美佳南園	10:20~10:40	春日町	春日保育所前
10月6日	小俣町	小俣町集会場	9:30~10:00	真名津町	翔菜横市有地駐車場	13:30~14:00
	〃	古田町	みどり公園	10:10~10:30	久里町	つばたクリニック横
10月11日	石橋町	いしばし児童公園	9:30~10:00	安勝町	安勝公園	13:30~14:00
	〃	永田町	旧共済会館前	10:20~10:40	井根町	いな公園
10月13日	金久町	かねく公園	9:30~9:50	入舟町	旧叶運輸前(海上保安部前)	13:30~13:50
	〃	矢之脇町	矢之脇集会場	10:00~11:00	塩浜町	丸三建設工業裏市営駐車場
10月18日	長浜町	金久分館駐車場	9:30~10:10	朝仁新町	朝仁新町集会場	13:30~14:00
	〃	長浜町	振興会館コピ	10:30~11:00	朝仁朝仁町	旧朝仁児童館
10月20日	芦花部	芦花部地区集会場	9:30~10:00	大熊	大熊地区集会場	13:30~13:50
	〃	有良	旧集会場	10:20~10:40	浦上町	浦上町集会場
10月25日	鳩浜町	鳩浜町集会場	9:30~9:50	和光町	和光第一公園	13:30~13:50
	〃	有屋町・朝日町	有屋町集会場	10:00~11:00	仲勝町	仲勝町集会場
10月27日	佐大熊町	上佐大熊集会場	9:30~10:00	小浜町	東が丘(中央タクシー前)	13:30~13:50
	〃	佐大熊町	さだいま公園	10:20~10:40	小浜町	あしたは園前
11月1日	伊津部町	あさひ公園	9:30~10:00	朝戸	朝戸集会場	13:30~13:50
	〃	港町	みなと公園	10:10~10:30	西田西中勝	旧天使園前
11月4日	伊津部勝	伊津部勝集会場	9:30~9:50	前勝	前勝地区集会場	13:30~13:50
	〃	小湊	小湊農協前	10:00~10:30	崎原	滝田商店前
11月8日	名瀬勝	名瀬勝地区集会場	9:30~9:50	里	里地区集会場	13:30~14:00
	〃	末広町	AIAIひろば	10:30~11:00	小宿	小宿公民館
11月10日	根瀬部	根瀬部地区集会場	9:30~10:00	平松町	平松町集会場	13:30~14:00
	〃	知名瀬	知名瀬地区集会場	10:10~10:40	浜里町	浜里町集会場
11月15日	柳町	柳町集会場前	9:30~10:00	幸町	みかた公園	13:30~13:50

住用地区

10月18日	和瀬	和瀬公民館	10:00~11:00	城	城公民館	14:00~15:00
10月19日	摺勝	コミュニティーセンター	10:00~11:00	川内	川内生活館	14:00~15:00
10月20日	東仲間	東仲間公民館	10:00~11:00	見里	見里公民館	14:00~15:00
10月26日	西仲間	西仲間公民館	10:00~11:00	石原	石原公民館	14:00~15:00
10月27日	下役勝	下役勝公民館	10:00~11:00	中役勝	中役勝公民館	14:00~15:00
11月8日	上役勝	上役勝公民館	10:00~11:00	山間	山間公民館	14:00~15:00
11月9日	戸玉	戸玉公民館	10:00~11:00	市	市公民館	14:00~15:00

笠利地区

10月12日	里	里学舎	9:00~9:40	川上	川上公民館	13:30~13:45
	中金久	中金久学舎	9:50~10:30	屋仁	屋仁地区振興センター	14:00~14:30
	外金久	外金久生活館	10:40~11:20	佐仁	佐仁へき地保健福祉館	14:45~15:20
10月13日				用	用体験交流館	15:35~16:00
	笠利1区	笠利へき地保健福祉館	9:00~9:20	崎原	崎原公民館	13:30~13:45
	笠利2区	大笠利文化センター	9:30~9:50	土盛	土盛へき地保健福祉館	14:00~14:15
	笠利3区	金久公民館	10:00~10:20	宇宿	宇宿生活館	14:30~14:50
	辺留	辺留公民館	10:35~10:55	城間	城間生活館	15:05~15:15
10月14日	須野	須野生活館	11:10~11:20	万屋	万屋生活館	15:30~15:50
	和野	和野生活館	9:00~9:20	喜瀬1区	喜瀬1区公民館	13:30~13:45
	節田	節田生活館	9:30~9:50	喜瀬2区	喜瀬地区振興センター	14:00~14:15
	平	平公民館	10:00~10:20	喜瀬3区	喜瀬3区コミュニティーセンター	14:30~14:45
	土浜	土浜公民館	10:35~10:55	打田原	打田原交流館	15:00~15:15
	用安	用安へき地保健福祉館	11:10~11:20	前肥田	前肥田コミュニティーセンター	15:30~15:45
				手花部	手花部へき地保健福祉館	16:00~16:15

大島本島5市町村において、平成23年10月1日から上記条例を施行いたしました。

この条例は、世界自然遺産登録の早期実現を目指すための広域的な取組みとして、飼い猫の適正な飼養及び管理に関する事項を定める事により、住民の動物愛護への意識向上と、飼い猫の野生化及び放し飼いによるアマミノクロウサギやその他の野生生物への被害の防止、更には、生活環境の向上を図ることを目的としています。

条例の主な内容につきましては、下記のとおりですが、奄美市のホームページにて公表しておりますので参考にしてください。

なお、10月以降各地区において左記のとおりねこの登録受付を行いますのでご協力をお願いいたします。



○ねこの登録については、10月以降各総合支所（名瀬：環境対策課、住用・笠利：市民課）で受付を行ないますので手続きを行ってくださるようお願いします。

○ねこを所有し、又は飼養及び管理する者は、飼い猫1匹につき500円の登録手数料が必要となります。その際に首輪と鑑札を交付いたします。なお、生後90日を経過したねこが登録の対象となります。

○ねこの登録に際しては、ねこを連れてくる必要はありません。

○ねこの繁殖制限(去勢・避妊)に努めてください。

○マイクロチップの埋め込みに努めてください。

○適正飼養に努め、糞等を適正に処理し、悪臭が発生しないように努めてください。

○ねこを室内で飼養するように努めてください。

○飼い猫以外のねこに、みだりに餌や水などを与えないようにしてください。

○ねこを山林等に捨てないでください。ねこなど愛玩動物を遺棄すること(捨てること)は犯罪になります。

○ねこを飼養することができなくなった場合においては、譲渡するよう努めてください。譲渡先がない場合においては、保健所に相談してください。

【お問い合わせ】

奄美市役所環境対策課環境保全係

Tel 52-1111 (内線 1242・1243)

「体育の日」市民スポーツフェスタ開催！！

10月10日(月) 体育の日にちなみ、名瀬運動公園を無料開放し、下記のとおりスポーツイベントを開催いたします。体力維持・健康増進のため、また未知のスポーツへの挑戦に多くのご参加を期待しております。

平成23年度「体育の日」市民スポーツフェスタ・イベント一覧表

内容(対象)	場所(時間)	申込等	主催及び問合せ先	その他
テニス教室 (小学生以上)	名瀬運動公園 庭球場 (10時~17時)	当日10時まで テニスコートにて	奄美市テニス協会 田原正幸さん 090-1877-8391	・参加費500円(保険料込み) ・初級者~上級者まで ・レッスン~試合形式 ・貸出しラケット有ります。 ・運動靴・動きやすい服装でお越しください
ニュースポーツ、 風船あそび ティーボール、 チャレンジ・ザ・ゲーム (幼児~高齢者)	名瀬運動公園 総合体育館 (13時~16時)	当日自由参加	奄美市 レクリエーション協会 山田豊裕さん 090-5384-8054	・参加費無料 ・動きやすい服装でお越しください。
射会見学 弓道体験教室 (どなたでも)	名瀬運動公園 弓道場 (10時~13時)	当日自由参加	奄美市弓道連盟 山下いずみさん 090-4995-8117	・参加費無料

※名瀬運動公園改修事業を行っているためご利用になれる施設は、
総合体育館、多目的広場、市民プール、古見方多目的広場、庭球場(4面)のみとなっております。

【お問い合わせ】奄美市教育委員会 市民体育推進室

Tel 52-1111(内線 1727・1728)



〈平成23年11月13日(日)開催〉

第4回市民体育祭大会スローガン募集要項

1. 趣旨

広く市民の理解と協力を求め、名実ともに奄美市民のスポーツの祭典にふさわしいものとするため、大会スローガンを募集します。

2. 応募資格 奄美市民及び奄美市出身者

3. 作品の基準

- (1) 市民体育祭にふさわしいもので、表現は簡潔なものとします。
- (2) 未発表の作品に限ります。

4. 応募方法

- (1) 応募点数は一人1点とします。
- (2) 官製はがき又はFAX・Eメールにて大会スローガン、氏名、住所、電話番号、職業を記入の上応募してください。

5. 募集期間 平成23年10月21日(金)

6. 審査発表及び表彰

- (1) 作品の審査は、主催者が委嘱する審査委員会が行います。
- (2) 審査の結果は、10月下旬、採用者に直接連絡いたします。
- (3) 採用された作品の応募者は、市民体育祭の席上で表彰します。

7. 採用作品の活用

スローガンは、第4回市民体育祭に参加する選手・役員はもとより、市民の合い言葉として親しんでいただくために、広報活動等に活用させていただきます。

8. その他

採用された大会スローガンは、本人の了解を得て一部修正することがあります。

9. 提出先

〒894-8555 奄美市名瀬幸町 19-21 奄美市教育委員会
市民体育推進室 第4回市民体育祭スローガン募集係

Tel 52-1111(内線 1727・1728) Fax 53-9501

shimintaiiku@city.amami.lg.jp

ヤスデ対策は、万全ですか。

ヤスデは、大量に発生することから不快害虫といわれています。奄美地方では、毎年4月~6月(亜成虫期)と10月~12月(成虫期)の2回にわたり、活発な行動を行います。また、ヤスデは日陰を好み腐葉土を食べ、一度に150~350個の卵を産みます。

ヤスデの侵入を防ぐためには、ヤスデの棲みにくい環境を作ることが大事です。家庭でできる対策は、薬剤散布や家の周りを清潔にすることです。個別に対応するよりもグループまたは自治会単位で対応するほうが、より一層効果をあげることができます。地域ぐるみで伐採作業等をして、ヤスデの侵入をくい止めましょう。

◆ヤスデ用薬剤の半額補助を実施しています。

*薬剤は、下記の取扱所にて、半額で購入できます。

(ただし、購入するときは印鑑をご持参ください。)

	連絡先	薬剤名	価格 (1袋3kg)
あまみ農協	52-3300	コイレット	625円
(株)翔薬	54-0030	シャットアウト	710円

環境保全のため薬のまき過ぎに注意しましょう

【お問い合わせ先】

奄美市環境対策課 Tel 52-1111(内線 1241)

第6回「住みよい環境を守る」標語作品紹介

【標語の部】

特選

與島 功太郎(よじまこうたろう) 住用小学校4年
『すてる物 ちえと工夫で 再利用』

入選

重井 悠(しげいゆう) 赤木名小学校4年
『たばこのポイすて カンのポイなげ ぜったい
しない ぼくたちの町』

入選

南 颯優陸((みなみ りゅうく) 佐仁小学校4年
『リサイクル リデュースリユース 守ろうね』

【お問い合わせ】 環境対策課 環境保全係

Tel 52-1111(内線 1242)

九州統一マイバッグキャンペーンを実施します。

《期間：10月1日(土)~10月31日(月)》

県では、昨年に引き続き、九州7県(沖縄県を除く)共同で「九州統一マイバッグキャンペーン」を実施します。買い物の際に、レジ袋の使用をひかえ、マイバッグを利用する行動が、ごみの減量化や二酸化炭素の削減につながります。

この機会に、身近な買い物を通して地球の環境について考えてみましょう。

※レジ袋(LLサイズ)1枚あたり、約60グラムの二酸化炭素の排出量を削減できると言われています。

【お問い合わせ先】

県庁廃棄物・リサイクル対策課 Tel 099(286)2594

住用・笠利新庁舎建設基本設計の 選定委員会を公開します

奄美市庁舎建設基本設計選定委員会では、住用・笠利新庁舎建設の基本設計の第一次審査を通過した提案者のプレゼンテーションとヒヤリング調査を行います。

基本設計は、庁舎建設の過程においては重要なことですので、選定委員会の役割を市民に理解していただくため審査状況を一部公開いたします。希望される方は、下記の要領で申し込まれてください。ただし、定員を超えた場合は抽選となりますのでご了承ください。

- ・日時 平成23年10月22日(土) 9時～17時
- ・場所 奄美文化センター2階 第2会議室
- ・申込期限 平成23年10月5日(水)
～平成23年10月13日(木)

申込書は、住用・笠利総合支所は地域総務課、名瀬総合支所は企画調整課(庁舎建設準備室)にあります。

※該当者には、後日通知しますので当日は必ず通知書を持参してください。

【お問い合わせ】

名瀬総合支所 企画調整課(庁舎建設準備室)

Tel 52-1111 (内線 1329)

10月1日～7日は、「公証週間」です 【遺言や各種契約書は公正証書で作成しましょう】

遺産相続をめぐる争いや金銭をめぐるトラブルが増加しています。遺言や養育費の支払、金銭貸借、土地建物の賃貸借契約など、遺言や大切な各種契約を、公正証書で作成することによって、これらの紛争を未然に防止し、あなたの財産や権利を守ることができます。

○遺産をめぐる親族間の骨肉の争いが増加しています。その争いを防止するためにも遺言をしておきましょう。

○公正証書で作成された遺言(公正証書遺言)で、財産を相続した者は、家庭裁判所での検認手続や、他の相続人の同意を得ることなく、遺言どおりの内容で、不動産の相続登記などをすることができます。

○金銭の支払いなどを約束した公正証書(執行証書)があれば、別途裁判手続なしで、債務者の財産の差押えもできます。

○老後の財産管理や福祉サービスの契約に、任意後見制度(公正証書による任意後見契約)を利用しましょう。

○離婚する場合は、慰謝料、財産分与、子どもの養育費などを公正証書で決めておくことをおすすめします。

*10月1日(土)・2日(日)(両日とも午前9時～午後4時)、下記役場において、相談所を開設します。相談は無料です。お気軽にお越しください。

お問い合わせ先：名瀬公証人役場「奄美市幸町12番22号」

Tel 0997-52-2661

平成23年度

行政相談週間の実施について

行政相談委員は、全国の市町村に配置されており、皆さんの相談相手として、国の役所などの仕事に対する疑問や要望及び相談ごとについて直接助言したり、関係機関に通知・紹介しその結果を回答するなど、皆さんの身近な相談窓口となっています。相談は無料で秘密は守ります。お気軽にご相談ください。

	日時	会場
住用地区	平成23年10月20日(木) 9:00～12:00	住用公民館 1階会議室
笠利地区	平成23年10月20日(木) 10:00～15:00	笠利総合支所 B会議室

【行政相談員】



【東郷武さん(名瀬)】



【福本うた子さん(名瀬)】



【山田紘一さん(住用)】



【南武秋さん(笠利)】

【問い合わせ】

名瀬総合支所 **Tel** 企画調整課 52-1111 (1324)

住用総合支所 **Tel** 地域総務課 69-2111 (2203)

笠利総合支所 **Tel** 地域総務課 63-1111 (3015)

生活の上でお困りのことはありませんか 裁判所の調停員がご相談に応じます

1 日時 平成23年10月30日(日)

午前10時～午後3時

2 場所 奄美文化センター2階ギャラリー(正面階段上)

奄美市名瀬長浜 517 **Tel** 0997-54-1211

3 相談内容

●民事関係：土地・建物の売買や譲渡・賃借、土地の境界、金銭の貸借、破産、交通事故等の紛争や手続、その他の調停手続

●家事関係：婚姻、離婚、慰謝料や養育費、夫婦関係、親子関係、扶養遺産相続、親族や隣人関係、その他の調停手続の方法

※その日に調停するのではなく、今後の進め方や手続などを相談します。

相談は無料です。前もって予約する必要もありません。秘密はかたく守られますので、安心して相談にご来場ください。

主催 名瀬調停協会(鹿児島地方・家庭裁判所名瀬支部内)

Tel 0997-52-5716

<リサイクル情報>

リサイクル情報につきましては、市民協働推進課市民生活係までお問い合わせください。

☎ 52-1111内線1715・1716

◎譲ります

平成23年9月9日現在

登録番号	品名()内は数量	規 格	希望価格
23	介護ベッド(1)		応談
24	バイクのマフラー(2)	ドラックスター用	応談
25	はた織り機		応談
26	業務用オーブン(1)		応談
27	業務用ミキサー(1)		応談
28	大型冷凍冷蔵庫(1)	業務用	応談
29	ガス台(1)	業務用	応談
30	肩マッサージ器(1)	ナショナル	2,000円
31	車のマフラー(1)	7年型ワゴンR用	応談
32	ワイドバイザー(1)	7年型ワゴンR用	応談
33	浴槽・給湯器(1)		30,000円
35	単眼鏡(1)	探鳥会用	8,000円
36	シーリングファン(1)		応談
37	ソファベッド(1)		応談
38	三菱パジェロミニ(1)	車検H24年5月	応談
39	うさぎ飼育セット(1)	かご・トイレ・エサ等	無料
40	折りたたみ式ベッド(1)	黒色	3,000円
41	電動式介護用ベッド(1)		応談

◎求めます

・業務用たこ焼き器、子ども用自転車…なるべく安価で。価格は応談。
・液晶テレビ(20型以上)…4,000円以内。



名瀬公民館 新着図書案内

一般図書

- *『恋する絵画～怪異名所巡り6～』 / 赤川 次郎
- *『マザーズ』 / 金原ひとみ
- *『アキバの帝王』 / 新堂 冬樹
- *『昔は、良かった?』 / 酒井 順子
- *『鍵のかかった部屋』 / 貴志 祐介
- ・・・ほか

児童図書

- *『まんまるいけのおつきみ』 / かつう まさらみ
- *『ありんこのアリー』 / みやに したつや
- *『ひまわりさん』 / いもと ようこ
- *『あるひ こねこね』 / 高島 那生
- ・・・ほか

●「豊かな奄美」市民講座(無料)

日時：10月16日(日)
午後2時～4時

場所：奄美市名瀬公民館2階会議室
講師：鹿児島大学法文学部 准教授 西村明氏

内容：「生と死をみつめる宗教学」

●公民館 deMOVIE (入場無料)

上映作品：「市民ケーン」
会場：奄美市名瀬公民館ホール

日時：10月7日(金)・21日(金)
午後7時～

会場：金久分館2階研修室
日時：10月14日(金) 午後7時～

※「公民館 de MOVIE」で使用するDVD・ビデオは、奄美群島広域事務組合視聴覚ライブラリーより借用したものです。

奄美市名瀬公民館
☎ 52-1816 ☎ 57-0507

特設人権相談所開設のお知らせ

鹿児島県方法務局奄美支局及び奄美市では、下記の日程で人権相談を行います。

家族間の問題、財産・相続の問題、差別・いじめなどの問題でお困りの方は、お気軽にご相談ください。相談は無料で、秘密は固く守られます。

なお、鹿児島県方法務局奄美支局と奄美市人権擁護委員は、いつでも人権に関する相談に応じています。鹿児島県方法務局奄美支局(電話 52-0376)や、お近くの奄美市人権擁護委員へお問い合わせください。

場所：名瀬公民館3階会議室

日時：10月21日(金)

午前10時～午後3時

「道の駅」奄美人・もの交流プラザ設立委員(仮称)の募集について

奄美市は、平成18年3月20日、1市1町1村の合併により誕生し、新たなまちとしての歴史がスタートしました。この度、奄美市笠利地区産地直売所設立検討委員会で答申された内容を基本とし、奄美市笠利地区における奄美人・もの交流プラザ(仮称)の運営方法を審議する委員を公募することと致しました。

○公募委員募集要領

【募集人員】 奄美市内 4名以内

【委員の任期】 委員の任期は2年以内とする

【応募資格】

- ① 市内に居住し、満20歳以上(平成23年4月1日現在)の方
- ② 公務員及び市議会議員でない方
- ③ まちづくりに関心のある方

【応募締切】 平成23年10月14日(金)

【応募方法】

名瀬・農林振興課、住用・産業建設課、笠利・産業振興課に備え付けまたはホームページに掲載の応募用紙で直接、またはファックスまたは電子メールで応募

【応募・お問い合わせ先】

〒894-0595 奄美市笠利町中金久141番地
奄美市笠利総合支所 産業振興課

☎ 0997-63-1111 ☎ 0997-63-2440

✉ ksangyo@city.amami.lg.jp

奄美法律相談センター 無料法律相談

10～11月相談日のお知らせ(派遣相談) ※必ず電話予約が必要です。

- ・10/13(木) 鈴木穂人 弁護士(午後1時～4時半)
- ・10/20(木) 鈴木穂人 弁護士(午前9時半～11時半)
- ・10/27(木) 岩井作太 弁護士(午前11時～12時, 午後1時～3時半)
- ・11/10(木) 大倉克大 弁護士(午後1時～4時半)
- ・11/17(木) 藤尾直人 弁護士(午前9時半～11時半)
- ・11/24(木) 白鳥 務 弁護士(午前11時～12時, 午後1時～3時半)

【お問い合わせ・予約先】 市民協働推進課市民生活係



☎ 電話：52-1111(内線1715・1716)

「お酒の健康効果を生かす」

読書の秋・食欲の秋・運動の秋 皆様はこの秋をどのようにお過ごしでしょうか？この時期地域では、いろいろな行事がもよおされ、その時にかかせないのが、「お酒」です。奄美では、お酒をとおしての交流を持つ機会が多く、それが人と人とのつながりを深めて「ゆいの心」をはぐくみ人間関係をスムーズにしています。また、お酒は「百薬の長」ともいわれますが、これは「適量」をのんだ上での話です。大量もしくは長期飲酒によって起こる体への害として、「肝臓病」などの体の病気や、「アルコール依存症」などの心の病気があります。特に奄美市の男性は全国の男性に比べて、肝疾患の死亡が約2倍・自殺による死亡が約1.5倍という状況もあります。お酒の健康効果を生かすために、ご自身の飲酒量・お酒との付き合い方を見直してみましょ。

望ましい飲酒量

望ましい飲酒量は、1日に焼酎1合程度です



健康に影響の少ない「適度な飲酒」とは、1日純アルコール 20g

酒に含まれるアルコール量 (g)
= お酒の量 (g) × アルコール度数 (%) × 0.8 (アルコール比重) ÷ 100

(注意①女性・少量の飲酒で顔が赤くなるなどアルコール代謝能力の低い人・高齢者等においては、より少量の飲酒が適当②飲酒習慣のない人に上記量の飲酒を勧めるものではありません)



皆さんがらだん飲んでいる量とくらべていかがでしょう。「まあ適量だ」「こんな量では満足できない」「飲む時は酒の量なんかわからない」さまざまな思いがあると思いますが、適量を意識することは大切です。



「ジュン(癒)」 「ミニケーション」にとても大切な「アルコール」を「百薬の長」にできるのは、皆さん自身です。さあ！楽しみながら上手にお酒ご付き合いましょ。

・つきあいがあって、飲みすぎた日は、週単位で調整しましょ。
・「お酒ご付き合い方」
・楽しく談笑しながら飲むのが基本です。
・週に2日休肝日を設ける(大切な肝臓を休ませましょ)
・睡眠薬がわりに飲むのは避ける。(寝る前に飲むと眠りが浅くなり夜中や翌朝早く目がさめてしまい睡眠の質が落ちることがわかっています。)

今月の保健師さん



柿 直枝さん

○児童扶養手当・特別児童扶養手当の現況届はお済みですか。(すでに提出期限が過ぎています。)

毎年、児童扶養手当・特別児童扶養手当の受給者は、それぞれ現況届・所得状況届の提出が必ず必要になります。この届けを行わないと、手当の支給が差し止められますので、早めの手続きをお願いします。(該当者については通知書を送付していますので、中身を確認の上、必要書類を揃えてお越しください。)

【持参するもの】

通知書・証書・印鑑・その他必要な書類

○ひとり親家庭医療費助成の更新手続きはお済みですか。(すでに提出期限が過ぎています。)

毎年、ひとり親家庭医療費助成の受給者は更新申請書の提出が必ず必要になります。この届けを行わないと、医療費の助成が出来なくなりますので、早めの手続きをお願いします。(該当者については案内書を送付しています。)

【持参するもの】

案内書・印鑑・保険証・受給資格者証

【受付場所及び問合せ先】 名瀬総合支所 福祉政策課少子化対策室 電話52-1111 (内線1607)

平成23年度 結核検診日程(名瀬地区)

奄美市健康増進課
電話:52-1111(内線1142)

検診日	町名	検診場所及び検診時間
10月17日 (月)	芦花部	芦花部公民館 9:10 ~ 9:20
	有良	有良公民館前 9:30 ~ 9:40
	大熊	大熊公民館前 10:00 ~ 10:10
	浦上・浦上町	浦上公民館前 10:25 ~ 10:35
	有屋・有屋町・朝日町	有屋公民館前 10:50 ~ 11:00
	仲勝・仲勝町	仲勝公民館前 11:15 ~ 11:25
	和光町	和光第一公園 11:35 ~ 11:45
	鳩浜	鳩浜自治会集会場前 13:30 ~ 13:40
	佐大熊	下佐大熊地区集会所前 13:55 ~ 14:05
	佐大熊	上佐大熊地区集会所前 14:20 ~ 14:30
	小浜	小浜保育所駐車場 14:45 ~ 14:55
	小浜	東ヶ丘団地(旧ランドホテル前) 15:05 ~ 15:10
	港	測候所(玄関前) 15:20 ~ 15:30
	末広・幸	名瀬聖心教会(中庭) 15:40 ~ 15:50
入舟・金久	金久公園前 16:05 ~ 16:15	
10月18日 (火)	根瀬部	根瀬部公民館前 9:10 ~ 9:20
	知名瀬	知名瀬公民館前 9:30 ~ 9:40
	里	里公民館前 9:50 ~ 10:00
	小宿	小宿公民館裏(土俵側) 10:10 ~ 10:20
	平松町	平松集会場(海岸側) 10:30 ~ 10:40
	浜里町	浜里集会場 10:50 ~ 11:00
	朝仁町・朝仁	朝仁児童館前 13:30 ~ 13:40
	朝仁新町	ルエール奄美第2駐車場 14:00 ~ 14:10
	長浜	長浜集会場前 14:30 ~ 14:40
	長浜	奄美信用組合(長浜支店)横 15:00 ~ 15:10
	塩浜	地域支援センターゆらい前(永井商店前) 15:20 ~ 15:30
矢之脇	矢之脇公園前 15:45 ~ 15:55	
柳	柳町集会場前 16:05 ~ 16:15	
10月19日 (水)	小湊	小湊僻地保健福祉館(海岸側) 9:00 ~ 9:10
	前勝	前勝公民館前 9:20 ~ 9:25
	西仲勝・西田	西田公民館前 9:35 ~ 9:45
	朝戸	朝戸公民館前 9:55 ~ 10:05
	伊津部勝	伊津部勝バス停前 10:15 ~ 10:20
	名瀬勝	名瀬勝公民館前 10:30 ~ 10:35
	崎原	旧瀧田商店前 11:25 ~ 11:30
	平田	平田2号公園前(りゅうし商店裏) 13:20 ~ 13:30
	平田	平田集会場前(浄水場前) 13:40 ~ 13:50
	平田	山田団地県営住宅前 14:00 ~ 14:05
	真名津	郵政宿舎駐車場 14:15 ~ 14:25
	真名津	真名津市営住宅前 14:35 ~ 14:40
	真名津	県病院駐車場 14:50 ~ 15:00
	小俣	小俣自治会館(旧県立図書館) 15:10 ~ 15:20
春日	春日集会場前 15:30 ~ 15:40	
春日	田雲団地(3号棟前) 15:50 ~ 16:00	
10月20日 (木)	未受診者	奄美市保健センター 9:00 ~ 11:30
	伊津部	あさひ公園前 13:20 ~ 13:30
	石橋	石橋公園前 13:50 ~ 14:00
	安勝	あながち公園前 14:20 ~ 14:30
	古田	みどり公園前 14:50 ~ 15:00
	久里	屋宮医院横 15:20 ~ 15:30
	永田・久里	荒垣薬品横 15:40 ~ 15:50
	井根	井根公園横 16:00 ~ 16:10

※65歳以上の市民を対象に上記の日程で実施いたします都合のいい所で受けてください。
※すでに肺がん検診を受けた方は受ける必要はありません。

10月から子ども手当が変わります

平成23年度における子ども手当の支給等に関する特別措置法の施行により支給額が下記のように変わります。

○支給月額

- ・0歳～3歳未満(一律) 15,000円
- ・3歳～小学校終了前(第1子・第2子) 10,000円
- ・ " (第3子) 15,000円
- ・中学生(一律) 10,000円

また、これにともない対象児童がいるすべての世帯について、新規認定請求の届出が必要になりました。届出期間は平成23年10月～平成24年3月末までとなっております。

対象世帯・現受給世帯についてはお知らせ文を発送しますので、文書が届きましたら必要書類を添えて手続きにお越しください(公務員については、職場での手続きとなります)。

10月支給分については今までどおり月額13,000円での支給となります。

【お問い合わせ先】

名瀬総合支所福祉政策課 少子化対策室

52-1111(内線1607)

住用総合支所保険福祉課 69-2111(内線2112)

笠利総合支所いきいき健康課 63-1111(内線3131)

タラソ奄美の竜宮からの宝箱

来館者数、40万人達成しました!



40万人目の
松元 キエ子さん

タラソ奄美の竜宮は、もうすぐ5周年を迎えます。毎日250名の方に利用して頂き、今年8月3日に延べ来館者数が40万人を達成いたしました。これも一重に利用して頂いている皆様のおかげです。スタッフ一同より感謝申し上げます。
記念すべき40万人目は、タラソ歴4年で名瀬在住の松元キエ子さん(70代)。膝のリハビリの為、週3回バス通いが日課です。タラソ利用で膝痛は和らぎ、今も畑仕事を続けているそうです。
松元さん、今の1番の楽しみは?「タラソに通って友達と話すこと!家にジッとしてるよりずっと楽しい!」
タラソは海水の温かいプールです。水中ウォーキングやジェットのマッサージが腰痛・膝痛を和らげることに役立ちます。皆さんもタラソ奄美の竜宮へいらっしやいませんか?

利用ガイド付き!

「無料体験会」実施します!

団体10名様より受付

スケジュール例

- ・13時～レストランで食事(有料)
- ・14時～プール利用
教室体験や利用ガイドあり
- ・15時～自由利用 ※日曜は送迎も可能です。
- ・16時ごろ終了 上記以外もご相談下さい。

●しーまブログ、随時更新中! ⇨ しーま タラソ奄美の竜宮 検索

タラソ 奄美の竜宮 TEL:0997-55-6211

福島県川内村中学生との交流

福島第1原発事故で避難生活を続ける福島県川内村の川内中学校生徒24人が、住用町川内集落を8月22日(月)に訪れ地元東城中中学校の生徒らと交流を深めました。

川内集落を代表し、山田紘一区長が昨年の奄美豪雨災害時の状況や集落の特色について説明。その後、東城中の生徒と一緒「フナングヨの滝」を見学したり、川内川でタナガ捕りを楽しみました。



【説明の様子】



【タナガ捕りの様子】

万が一に備えて資機材整備
「上中役勝集落防災会」

今年7月に、住用町上役勝集落と中役勝集落が合同で結成した自主防災組織「上・中役勝集落防災会」は、万が一の災害に備え、市の補助制度を活用し、防災資機材を購入・整備しました。

昨年の奄美豪雨災害を教訓に、上・中役勝集落会での防災意識の高揚がみられ、今後のさらなる防災への意識高揚・体制強化が期待されます。



上・中役勝集落防災会(自主防災組織資機材購入一覧)

番号	品名	規格	数量
1	保護帽	ST#0169	3
2	ヨコ型ハンディポータブルラジオ	ICF-9	3
3	LEDフラッシュライト	RF-54109	3
4	アルミニウム平釜	70cm	1
5	エンジン発電機	EG-1000	1

戸玉集落防災会避難訓練

去る9月11日(日)戸玉集落防災会(会長 諏訪原清高)は、今年3月に発足した自主防災組織の一環から避難訓練を実施しました。

この日は、喜界島沖で震度7.0の地震が発生し、15分後に津波が集落に到達することを想定。

午前9時に集落内放送でサイレンを鳴らし、住民は2班に分かれ、より住家から近い高台(2箇所)へとそれぞれ避難しました。

日頃は、消化訓練や風水害の訓練は経験がありますが、東日本大震災の影響を受け、住民の70%を超える43人が参加し津波訓練に対する関心の高さがうかがえました。



【参加者のみなさま】



【避難訓練の様子】

万が一に備えて資機材整備
「和瀬集落防災会」

今年6月に結成した、住用町和瀬集落における自主防災組織「和瀬集落防災会」が、万が一の災害に備え、市の補助制度を活用し、防災資機材を購入・整備しました。

昨年の、奄美豪雨災害を教訓に、和瀬集落会での防災意識の高揚がみられ、今後のさらなる防災への意識高揚・体制強化が期待されます。



和瀬集落防災会(自主防災組織資機材購入一覧)

番号	品名	規格	数量
1	ヨバンドラジオ	DRL-3	1
2	特定小型トランシーバー	FTH-107	3
3	マルチランタン	ML-110	3
4	炊飯器	RR-30S1 5.54kw	1

第54回住用地区体育祭のお知らせ

日時：平成23年10月9日(日)

開会式 8時45分 競技開始 9時00分

場所：住用総合グラウンド

※駐車場は、住用中学校校庭が旧住用児童館跡地をご利用ください。

住用地区10月行事予定

日	行事名	場所
10/1(土)	パッチワーク教室	住用公民館 会議室
10/1(土)	囲碁教室	住用公民館 和室
10/1(土)	パソコン教室(中級)	住用公民館 パソコン室
10/3(月)	定例囑託委員会	住用支所2階会議室
10/3(月)	し尿汲み取り	市・戸玉・山間
10/4(火)	ポリオ予防接種	住用診療所
10/4(火)	し尿汲み取り	役勝・西仲間・石原
10/4(火)	燃やせるごみ	住用町内全域
10/5(水)	燃やせないごみ	住用町内全域
10/6(木)	し尿汲み取り	見里・東仲間・川内
10/7(金)	し尿汲み取り	摺勝・城・和瀬
10/7(金)	燃やせるごみ	住用町内全域
10/8(土)	舞踊教室	住用公民館 和室
10/8(土)	パソコン教室(初級)	住用公民館 パソコン室
10/8(土)	茶道教室	住用公民館 和室
10/8(土)	島唄教室	住用公民館 会議室
10/9(日)	住用町民体育祭	住用総合グラウンド
10/11(火)	母子相談・親子あそび	住用公民館(2階ホール)
10/11(火)	燃やせるごみ	住用町内全域
10/12(水)	古紙類分別収集 (新聞紙・雑誌・ダンボール・紙パック)	住用町内全域
10/14(金)	燃やせるごみ	住用町内全域
10/15(土)	資源ごみ分別収集 (ペットボトル・ビン)	住用町内全域
10/15(土)	パッチワーク教室	住用公民館 会議室
10/15(土)	囲碁教室	住用公民館 和室
10/15(土)	パソコン教室(中級)	住用公民館 パソコン室
10/16(日)	三太郎まつり (相撲大会)	東城小中学校相撲場
10/16(日)	三太郎まつり (六調フェスタ)	内海公園自由広場
10/18(火)	乳幼児健診・歯科健診	住用公民館(2階ホール)
10/18(火)	燃やせるごみ	住用町内全域
10/19(水)	燃やせないごみ	住用町内全域
10/20(木)	ディケア 「でいでいでい」	奄美体験交流館
10/21(金)	燃やせるごみ	住用町内全域
10/22(土)	舞踊教室	住用公民館 和室
10/22(土)	パソコン教室(初級)	住用公民館 パソコン室
10/22(土)	茶道教室	住用公民館 和室
10/22(土)	島唄教室	住用公民館 会議室
10/25(火)	集合徴収	住用町内全域
10/25(火)	燃やせるごみ	住用町内全域
10/26(水)	古紙類分別収集 (新聞紙・雑誌・ダンボール・紙パック)	住用町内全域
10/28(金)	燃やせるごみ	住用町内全域

※ごみ出しは8時30分までに収集場所へ

住用町における10月の集合徴収日程について (お知らせとお願い)

10月は、国民健康保険税・後期高齢者医療保険料及び介護保険料の(第4期)の納期となっていますので、納期内納付にご協力をよろしくお願いいたします。

また、未納分と過年度滞納分の市税についても当日会場で納めることができますので、よろしくお願いいたします。

	午前	午後
10月25日(火)	市・戸玉、 見里・摺勝、 西仲間・石原	山間・上役勝、 川内・東仲間、 城・和瀬

※当日の詳しい徴収時間につきましては、改めまして集落の放送等でご案内させていただきます。

小学生水泳選手権大会

奄美小学生水泳選手権大会が8月21日、大和村民プールで開催されました。266人の児童生徒が出場し白熱した戦いが行われました。住用町の児童も好成績をおさめました。

＜結果は以下のとおり＞

男子 5年	100メートル平泳ぎ	第1位 西村悠吾
	50メートル平泳ぎ	第3位 西村悠吾
6年	200メートル個人メドレー	第2位 與島大嘉
女子 4年以下	50メートル自由形	第2位 市田波美瑠
	50メートル背泳ぎ	第3位 市田波美瑠
5年	100メートル平泳ぎ	第2位 赤塚梨来



【西村悠吾くん】



【與島大嘉くん】



【市田波美瑠さん】



【赤塚梨来さん】

小学生バレーボール大会

第11回奄小連旗・杯小学校バレーボール大会が9月11日龍郷町りゅうゆう館等3会場で開催されました。東城バレーボールスポーツ少年団がB級に出場し、みごと準優勝に輝きました。



＜B級結果＞

予選
東城2-0 緑が丘
東城2-0 小宿男子
準決勝
東城2-0 伊津部B
決勝
東城1-2 笠利男子

多くの方々から図書のご寄贈がありました。
皆様の善意に感謝申し上げます。

住用公民館図書寄贈者名簿

泉 美穂子 様 (奄美市名瀬)	川渡 啓子 様 (奄美市名瀬)
川畑 逸郎 様 (鹿児島県始良市)	久保 英正 様 (奄美市名瀬)
菊池 澄乃 様 (奄美市名瀬)	嘉川 美都子 様 (瀬戸内町阿木名)
上川畑 裕文 様 (鹿児島県薩摩川内市)	西 奈美 様 (奄美市名瀬)
藤岡 義道 様 (鹿児島県指宿市)	



第22回あやまる祭りが開催されました

第22回あやまる祭りが8月21日(日)に開催されました。当日は晴天で、多くの来場者でにぎわいました。

午前に行なわれた舟こぎ競争大会では、白熱したレースに歓声が響きました。

午後のなんこ大会では、杯をかわしつつ玉をなんこ台に打ち付け、激しい掛け合いが繰り広げられました。

最後は恒例となった女子青年による火舞いで締めくくり、フィナーレには花火が夜空を彩りました。



●舟こぎ競争大会結果

【一般男子】

- ① むさしやなぎ部
- ② 和野青壮年団
- ③ うんにやだる弁慶's

【ちびっこの部】

- ① 里子ども会
- ② 佐仁チビッコ子供会
- ③ 外金久子ども会A

【一般女子】

- ① Over 30
- ② 大笠利郷友会
- ③ レディースいの組

【集落の部】

- ① 和野集落
- ② 里すつとごれ会青年部
- ③ 節田集落



●なんこ大会 結果

- 優勝 中金久
- 二位 須野
- 三位 佐仁1区
- // 万屋

敬老祝い金が支給されました

笠利総合支所は、9月6日から7日にかけて、平成23年度敬老祝い金を支給しました。

敬老祝い金は、高齢者の長寿を祝福するとともに、敬老の意を表するため支給しており、今年度は、笠利町内の80歳以上939名の方に支給されました。



【敬老祝い金支給の様子】

集落8月踊り

旧暦8月初丙のアラセツ・シバサシを迎え9月7日~9月15日にかけて多くの集落で八月おどりが行われました。

チヂン(太鼓)とハト(指笛)に合わせて男女の掛け合いの音が響き、五穀豊穡と集落繁栄を祈りました。





【生徒会長挨拶】

夏休みが明けて間もない9月3日(土)、大島北高等学校では第43回体育祭が行われました。今年度は「Go for the Championship」をテーマに「今ひとつになるとき」というテーマの下、生徒たちはその若さ溢れるパワーを遺憾なく発揮しました。開会式では、生徒会長の有川美桜さん(2年)が「東日本大震災では、犠牲者の中に高校生もたくさんいました。今生きていること、体育祭が出来る喜び、仲間達と過ごせる一日、支えてくれる人たちに感謝し、遠く離れた被災者の方々のためにも、一瞬一瞬を精一杯全力で頑張ろう」と堂々とし



【学年対抗リレー】

た挨拶をした後、応援団のエール交換で競技が開始されました。今年度からプログラムが見直され、競技種目が全18種目に縮小変更されました。生徒たちは学年別(赤・白・黄)に分かれ、各種目で力強い走りや息のあったチームワークを依運搬リレーや百足競争などで発揮しました。会場には多くの来賓、保護者、地域の方々を訪れ、生徒たちに熱い声援を送りました。

では、各学年の応援団員たちが華やかな衣装を身にまとい、毎日朝早くから夕方まで練習してきた成果を気迫溢れる演舞として披露しました。

午後の八月踊りでは、職員や客席の保護者や地域の方々も飛び入りで参加しました。また、浴衣姿の女子生徒たちが踊りに花を添えるなど会場全体で盛り上がりました。

最終成績は、2年生が競技・応援の部ともに優勝でしたが、どの学年の生徒にとっても忘れられない青春の思い出となりました。

※大島北高等学校文化祭は10月22日(土)です。



【百足競争】

笠利地区10月行事予定

日	行事名	開始	終了	場所	備考
10/2(日)	笠利地区各校区体協運動会	8:30	16:00	各校区小学校	笠利地区市民
10/5(水)	ポリオ予防接種	13:00		ふれ愛の郷 多目的ホール	
10/6(木)	第56回奄美市笠利地区市民体育祭リハーサル	17:00	19:00	太陽が丘運動公園陸上競技場	笠利地区市民
10/9(日)	第56回奄美市笠利地区市民体育祭	8:30	16:00	太陽が丘運動公園陸上競技場	笠利地区市民
10/11(火)	たんぼぼクラブ	10:00	12:00	ふれ愛の郷 多目的ホール	
10/12(水)	高齢者スポーツ大会	9:00	16:00	太陽が丘運動公園体育館	
10/12(水)	ふれ愛会	10:00	12:30	ふれ愛の郷 多目的ホール	
10/13(木)~10/15(土)	結核検診	9:00	14:30	笠利町内一円	
10/16(日)	第106回招魂祭相撲大会	9:30	16:00	太陽が丘運動公園相撲場	笠利地区市民
10/19(水)	乳幼児健診	12:30		ふれ愛の郷 多目的ホール	
10/22(土)	笠利地区スポ少体力テスト及び球技大会	9:00	15:00	太陽が丘運動公園	
10/26(水)	ふれ愛会	10:00	12:30	ふれ愛の郷 多目的ホール	

寄附

次のみなさまから社会福祉協議会へご寄附をいただきましたので、芳名を記載いたします。

●香典返し(名瀬)

有川 俊博様 (長浜) 亡母	有川 オサエ様
村田 新一郎様 (古田) 亡母	村田 ミツ子様
山元 秀望様 (浦上) 亡母	山元 たけ様
富山 壽子様 (平田) 亡夫	富山 哲男様
柳 博孝様 (仲勝) 亡母	柳 フミ様
立花 徹彦様 (住用町川内) 亡母	立花 洋子様

●香典返し(笠利)

川畑 房代様 (手花部) 亡父	和田 茂夫様
中場 清治様 (城間) 亡母	中場 美保子様
良井 憲一郎様 (用) 亡母	良井 スズ子様
里 ハルコ様 (喜瀬) 亡夫	里 傳藏様
浜田 正彦様 (中金久) 亡母	浜田 り子様
濱崎 勝也様 (和野) 亡妻	濱崎 香菜子様
大山 ハツ江様 (宇宿) 亡母	森 ウエ様
本田 ヒサ子様 (外金久) 亡夫	本田 照一様
池田 秀利様 (宇宿) 亡父	池田 嶺吉様

●一般寄附(名瀬)

芳本 輝美様 (平田)
永ノリ子様 (柳)
立正校成会 鹿児島教会様
子育てサロン ていっこ様

奄美振興会館催物のご案内

日	行事名	開始時刻	料金等	主催
10/10(月)	奄美高校吹奏楽部 第12回定期演奏会	開場13:30 開演14:00	無料	奄美高校吹奏楽部 (52-6121)
10/12(水)	平成23年度 赤十字奉仕団研修会	受付 8:30 開会 9:00	関係者	奄美市社会福祉協議会 (52-7601)
10/16(日)	フリーマーケット(1万人広場)	9:00~15:00	-	名瀬フリーマーケット市民の会 (53-3507:稲井)
10/23(日)	第3回 島口島唄の夕べ	開場17:30 開演18:00	前売 1,000円 当日 1,200円	奄美市文化協会 (52-0827)
10/30(日)	エレクトーンステージ アンサンブル部門	開場13:00 開演13:30	前売 600円 当日 900円	(株)セントラル楽器 (52-0530)

※主催者の都合により、開演時間・入場方法等が変更になることがあります。
お問合わせは、それぞれの主催者へお願いいたします。奄美振興会館 TEL 54-1211 FAX 52-6852

10月健診日程 名瀬地区 52-1111

日	行事名	受付開始	受付終了	場所	備考(対象者など)
10/11(火)	4カ月児健診	13:00	13:15	奄美市保健センター	平成23年6月生
10/11(火)	7カ月児相談	9:30	9:45	奄美市保健センター	平成23年2/16~3/15
10/21(金)	1.6歳児健診	13:00	13:15	奄美市保健センター	平成22年4月生
10/20(木)	3歳児健診	13:00	13:15	奄美市保健センター	平成20年5月生
10/26(水)	母子健康相談	9:30	11:00	奄美市保健センター	
10/4.6.12.14.25.27	ポリオ(小児マヒ)生ワクチン急性灰白髄炎	13:00	14:15	奄美市保健センター	3カ月~90カ月未満(7歳5カ月)

※上記の健診場所は奄美市保健センターです。
※笠利地区・住用地区については、各地区のページをご覧ください。

鹿児島県奄美パーク イベントのご案内

日	行事名	開始	終了	入場料
10/2(日)	~田中一村記念スケッチコンクール展 最終日(18:00迄)	9:00	18:00	無料
10/8(土)	開園10周年記念イベント 奄美パーク応援隊による六調三線 及び 龍郷町ナツメロ同好会演奏会	10:00	12:00	無料
10/8(土)	開園10周年記念イベント 「名嘉 睦絵」トークショー	13:30	15:00	無料
10/8(土)	名嘉睦絵 木版画『風の島から』 初日は10時から(~最終日 11月13日(日)16時迄)	9:00	18:00	無料
10/9(日)	開園10周年記念セレモニー「池上彰」講演会	13:30	16:00	無料
10/30(日)	開園10周年記念「狂言会」	15:30	17:00	無料

※お問い合わせ 奄美パーク・奄美の郷 TEL 55-2333 田中一村記念美術館 TEL 55-2635
※都合により日程や時間に変更になることがあります。
※9月~6月は、開園時間が9:00~18:00です。
※10月の休園日は、5日(水)19日(水)です。
※4月より年間バスポートを導入致しました。(大人1200円、高大800円、小中600円)
発行日より1年間有効・ケンムンシール6個(=6回入館)でプレゼント贈呈

■保育園に通っている2人の子どもたち。家では、2人一緒に保育園ごっこ。先生のことよく見ているんだなあと思わず笑ってしまふ場面も。子どもは大人をよく見ているので子どもに恥じない生活・態度・言動をしなければと思う日々です。(30歳女性)

■ノンアルコールビール。今年は大変お世話になりました。夏の暑い時にすっきりそうかいでした。舟こぎ、バーベキューと楽しい夏を、酒に酔わずに楽しい遊びに酔いました。(36歳女性)

たこさんのお便り
ありがとうございました。



コフトくん

お便り紹介



■今年の秋は奄美での魚釣りに挑戦したいと思います。(40歳男性)

■夏休みからラジオ体操にカーヴィーダンス、そしてモムチャンダイエットと体を動かしているつもりなのですが、なかなか体

■8月に孫三人(男の子)が本土からやつて来て、毎日かぎやかで久しぶりに家庭が明るくいやさ

重が減りません。年なんですよか?!でも地道に頑張ります。(40歳女性)

■先日祖母に「神(かみ)〜」っ

どうという意味?とたずねられました。(42歳女性)

■奄美に住んで7回目の夏ですが今年寝苦しい夜が少なく大阪から来たいところが「奄美の方が涼しい」と・・・日本がおかしいです。

九月詠

(新南風俳句会)

よく笑ふ赤子を抱けば涼新た

一枚の空百発の花火占め

敬老の日とや補聴器子より受く

(落奄美俳句会)

暮の力わくわく出づる鱗雲

秋の月雲の中へとすいこまれ



池田 利美

登山 磯乃

押 凡太

窪田 光男

村上 りんか

(奄美小五生)

した!!私達高校生が日常的に使っている若者用語

で、本当に通じないんだ

など実感しました。でも

少し方言も覚えて、祖母

とたくさんお話したいと

思っています。長生きして

ね。これからもずっと楽

しくおしゃべりしようね

(16歳女性)

■保育園に通っている2人の子どもたち。家では、2人一緒に保育園ごっこ。先生のことよく見ているんだなあと思わず笑ってしまふ場面も。子どもは大人をよく見ているので子どもに恥じない生活・態度・言動をしなければと思う日々です。(30歳女性)

■昨日、久しぶりに市民課に用事で来庁の時、明るく気持のよい対応に感謝。今後とも頑張って頂き市民に喜ばれる窓口でありますように。(女性)

■節電と言っているも島の涼しさはいいですね。冬は寒くもな

く、やはり島は住みよいです。

孫たちも成長して、今は一人で元

気で長生きできるように頑張ります。(69歳女性)

説明書を取扱



戸籍の窓



お誕生おめでとう
※保護者の承諾を得た方のみ掲載しています。
(敬称略)

氏名 保護者名

(8月届出)
押江 竜聖 (りゅうせい) 博伸
白濱 ひなの (ひなの) 亨太
壽 紗花 (すずか) 竜康
伊井 奏音 (かなと) 和也
富川 莉子 (りこ) 茂見
清 翔貴 (しょうき) 修作
加藤 創我 (そうが) 臣彬
濱川 稟空 (りく) 浩二
大田 虎太郎 (こたろう) 哲也
竹山 希望 (のぞみ) 咲希
萩原 佑 (たすく) 隆伸
山田 仁香 (にこ) 光

牧岡 虎珀 (こはく) 崇明
久保 葵 (あおい) 忠光
生田 拓海 (たくみ) 時文
東郷 絆 (きずな) 裕樹
田畑 陽帆 (あきほ) 信幸
長田 哲之進 (てつしん) 亮
川元 詩童 (しどう) 康生
赤井 樹 (たつき) 拓
常田 優彩 (ゆい) 信二
作田 空真 (くうま) 伸文
諏訪原 妃莉 (ひまり) 修二
松岡 寧々 (ねね) 幸之助
伊村 夢花 (ゆな) 康仁
深渡瀬 晃 (こう) 広大
嘉川 うの (うの) 栄一郎
大瀬 謙心 (けんしん) 賢太
山城 翔々 (とと) 光
田代 悠聖 (ゆうせい) 康徳

10月は「骨髄バンク推進月間」です

骨髄移植は、白血病等の病気に有効な治療法。多くの方々のドナー登録を必要としています。詳細については下記までお問い合わせください。

- ・日本骨髄バンク TEL 0120-445-445 <http://www.jmdp.or.jp>
- ・県庁業務課 TEL 099-286-2806
- ・名瀬保健所 TEL 0997-52-5411

奄美市の人口

(住民基本台帳)

平成23年8月31日現在

世帯数 23,728 世帯
人口総数 46,678 人
男性 22,008 人
女性 24,670 人

火の用心

平成23年 火災件数

地区	8月	計
名瀬	1	8
笠利	0	5
住用	0	1
合計	1	14

広報クイズ

3つの答えの中から正しいものを選び、ハガキに書いてお送りください。



- ①三太郎まつりの開催は10月のいつ?(ヒント2P)
A:2日 B:9日 C:16日
- ②タラン奄美の童宮では来場者が何万人到達したでしょうか?(ヒント13P)
A:4万人 B:40万人 C:400万人
- ③10月からの子ども手当について、3歳未満の児童がいる世帯には、いくら支給されるでしょうか?(ヒント13P)
A:5千円 B:1万円 C:1万5千円

応募方法

ハガキに答え(例:①A、住所、お名前(ペンネーム)、年齢、性別、電話番号と、コメント(面白い話、感想・身の回りのことなど)を書き添えてください。全問正解者の中から抽選で1名様に日本エアークommunicuter往復優待券(5割引)、10名様に図書カード(500円分)をプレゼントします。ご応募・お便りお待ちしております。

宛先 〒894-8555

奄美市名瀬幸町25-8

奄美市役所「広報クイズ」係

締め切り 10月14日(当日消印有効)

先月号の正解

- ①-C ②-C ③-A

(72通中72通正解)

抽選で次の方々が当選しました。おめでとうございました。

●日本エアークommunicuter往復優待割引券(1人)

松下めぐみさん(名瀬幸町)
ゆめ子さん(名瀬石場市長)

森山百合花さん(名瀬井根町)
大山嘉国さん(名瀬有屋町)

奄美のどじょうさん(名瀬平松町)
マンゴー大好きさん(名瀬平田町)

當田保子さん(名瀬真小浜町)
川畑照雄さん(鹿児島市)

ゆうママさん(名瀬和光町)
あさつてのジョーさん(名瀬久里町)

豊志保子さん(名瀬伊根町)



▲里山関・尾山親方が奄美市役所を訪問しました。(8月17日)



▲盛りだくさんの内容で賑わった商店街夏祭りの様子です。(8月20日)



▲JICAボランティア日高樹奈さん出発前表敬の様子です。(9月15日)

ま ち の 話 題



▲十五夜唄あしびが奄美文化センターで開催されました。(9月3日)



▲元全日本バレーボール選手の蔭山弘道さん(現奄美観光大使)、奥平さん(TBS「朝ズバ」リポーター)、浜口さん(法政大学バレー部コーチ)が奄美市役所を訪れました。(8月29日)



▲日本棋院水間俊文7段による子ども囲碁教室が奄美文化センターで開かれました。(8月30日)

町の人気者

満一歳になりました。こどもは町の宝、みんなでこの子たちに誇れる町づくりを努めましょう。

山下 親志(ちか)ちゃん
平成22年10月28日生 久志(市)



松山 洪史朗(こうしろう)ちゃん
平成22年10月14日生 和朗(和瀬)



西村 漣太(そうた)ちゃん
平成22年10月22日生 恵(見里)



政 蓮(れん)ちゃん
平成22年10月25日生 修作(川内)

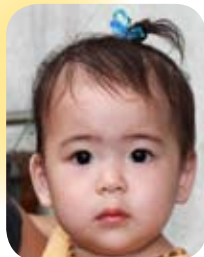

古田 素直(すなお)ちゃん
平成22年10月22日生 直基(用)



赤石 朋太(ほうた)ちゃん
平成22年10月27日生 真之(節田)

