

快晴の下、三儀山で4月29日に開催された奄美市子ども大会。たくさん子どもたちが競技やモノ作りを楽しんでいました。写真は『かん(缶)とリーパン食い競争』の様子です。(※本紙20ページにも大会の写真を掲載しています。)



# 奄美市 だより

広報 奄美市だより

だより

## 今月号の主な内容

梅雨・台風時期の災害に注意	P2
第53回水道週間	P5
ごみ出しについてのお願い	P9
いい歯、いい息で歯ッピーライフ	P12
婦人がん(子宮・乳・骨粗鬆症)検診日程	P13

# 6

月号

2011年(平成23年)

No.63



# 梅雨・台風時期の災害に注意!

奄美地方は梅雨のシーズンを迎えています。さらに、7月から9月にかけて台風シーズンとなり、災害の起きやすい時期となりますので、気象情報に十分注意してください。また、常日頃から災害に備えて非常時持出品をチェックし、避難場所と避難経路を確認しておきましょう。

## 大雨時の注意

### ○自宅でのチェック

※テレビやラジオ、インターネットなどで気象情報をしっかり把握する。

※高齢者や乳幼児、病人、障害のある人などを安全な場所（部屋）に避難させる。

※停電に備え、懐中電灯や携帯ラジオを用意する。

## 土砂災害の前兆

### がけ崩れの前兆

▼がけからの水がにごる。

▼地下水やわき水が止まる。

▼小石が落ちてくる。

### 土石流の前兆

▼雨が降り続けているのに、川の水位が下がっている。

▼川の水がにごったり、流木が混ざっている。

### 地滑りの前兆

▼地面にひび割れができる。

▼井戸や沢の水がにごる。

▼がけや斜面から水がふき出す。

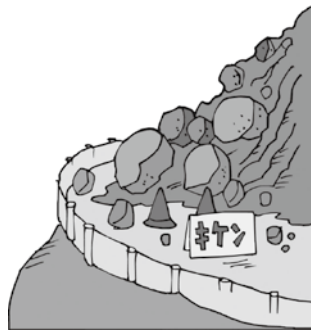

## いざというときの心がまえ

日頃から避難場所と避難経路の確認を。

### ★非常時持出品のチェック

懐中電灯 ラジオ 電池 非常食 水 貴重品 医薬品 その他（衣類・ティッシュなど）

### ★避難時（前）のチェック

#### ○地震のとき

- ・避難する前に、もう一度火の元を確かめ、電気のブレーカーをきる。
- ・近所の人たちと集団で避難する。
- ・避難場所へ移動するときは、狭い道、塀のそば、川べりを避ける。
- ・高齢者や子どもはしっかりと手をにぎり誘導する。

#### ○風水害のとき

- ・ヘルメットや防災ずきんで頭を保護し、靴はひもでしめられる運動靴を。
- ・避難するときは、単独行動はしない。
- ・歩行可能な水深は約 50cm。水流が速い場合は、20cm程度でも危険。



各地区の避難場所については、奄美市ホームページをご覧ください。奄美市役所総務課安全安心係までお問い合わせください。

奄美市役所 総務課 安全安心係 ☎ 52-1111（内線1314～1317）

# 豪雨災害を乗り越えた河川環境の復元について考えるシンポジウム

～リュウキュウアユ資源の回復をめざして～

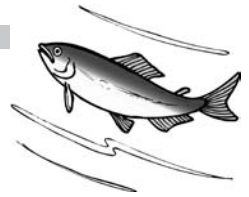

## ご案内

豪雨災害の検証と、これからの河川環境復元のあり方を考えながら、リュウキュウアユの数を回復させるために必要な取り組みについてみんなで考えます。日頃、第一線で川と係わる関係者が、リュウキュウアユのための川づくりについて、皆さんにわかりやすくお話しします。どなたでもお気軽にご参加ください。

【日時】平成23年6月8日(水曜日)  
14:00～17:30(13:30開場)

【会場】鹿児島県 大島支庁 4階大会議室

## 【対象】

市民の皆様・大島支庁・奄美市・宇検村河川担当者・工事業業者

## 【主催】

多自然型川づくり実行委員会

当日受付(事前申込不要)で、定員は100名、参加は無料です。

## 【会次第】

開会挨拶とリュウキュウアユの現状

(鹿児島大学 四宮明彦氏)

報告1「河川改修時における自然への配慮」

(大島支庁建設部)

報告2「災害前後の役勝川における河川形態変化」

(東京理科大学 大槻順朗氏)

報告3「リュウキュウアユの生息環境条件」

(水産総合研究センター 井口恵一郎氏)

報告4「災害復旧と河川改修技術について」

(九州大学大学院 島谷幸宏氏)

討議「自然の川にリュウキュウアユを増やすために」

(各発表者と会場のみなさん)

## 【お問い合わせ】

〒890-0111 鹿児島市下荒田4-50-20

鹿児島大学水産学部 四宮研究室内

多自然型川づくり実行委員会事務局

TEL 099-286-4142

FAX 099-286-4133

## ●あなたの「ふるさと寄附金」が被災地支援に

被災地の自治体への寄附金、自治体を通じての被災者への義援金は「ふるさと寄附金」として住民税・所得税の控除が受けられます。日本赤十字社や中央共同募金会等への義援金も「ふるさと寄附金」として控除が受けられます。詳しくは総務省東日本大震災関連情報ホームページをご覧ください。  
<http://www.soumu.go.jp>

## ●東日本震災により被害を受けられた方へ 税金関係のお知らせ

大震災により被害を受けた方は、所得税の軽減・免除が受けられ、税務署で手続きを行うことで所得税が還付となる場合があります。そのほか、源泉所得税の徴収猶予や還付、廃車となった自動車の自動車重量税の還付などの特例があります。詳しくは、最寄りの税務署にお問い合わせいただくか、国税庁のホームページをご覧ください。  
[www.nta.go.jp](http://www.nta.go.jp)

また、地方税についても、住民税、固定資産税、自動車税等の特例があります。詳しくは、お住まいの都道府県又は市町村にお問い合わせください。

有料広告

郷土の益々の発展を祈念致します。  
—設計・製作・施工—

営業種目 超高層ビル自動ゴンドラ、有人ゴンドラ、エレベーター、ダムウエーター、メンテナンス、改修工事

## 株式会社 東京輸送機

代表取締役 平 勝利 (旧名瀬市大熊出身 関東地区輪内会会長・東京名瀬会副会長)

〒124-0012 東京都葛飾区立石2-34-5  
☎03-3691-9816 (代)・FAX 03-3693-4274

東京都知事許可(般-12)第102680号  
東京労働局長許可第18号・第2号  
社団法人日本クレーン協会東京支部会員

奄美出身者 泉 千尋(大熊)、中野 晴夫(仲勝)、平 良樹(名瀬)、永井 裕志(宇宿)、新元 健作(仲勝)、押川 光仁(大熊)

有料広告

## 体験入学のご案内

## 奄美看護福祉専門学校

○医療事務学科 ○調理師養成学科 ○介護福祉学科 ○看護学科



この学校には、あなたが変わるチャンスがある!!

期日 6月11日(土) 10:00～

○送迎バス・昼食あります。○保護者のご参加も大歓迎!!

〒894-0771 鹿児島県奄美市名瀬小浜338-2 TEL 0120-549-181

## 東北地方太平洋沖地震及び長野県北部地震で被災された方へ

平成23年7月1日から医療機関の窓口での取り扱いが以下のように変わります。

◎ 7月1日以降に医療機関を受診した際の窓口負担が免除となるためには、各保険者に「一部負担金減免申請」を行い、各保険者から発行された「一部負担金免除証明書」の提示が必要となります。

現在、被災地域から奄美市へ転入された方のうち、下記の(1)(2)の両方を満たす方は、医療機関に申し出ることによって、窓口負担が免除されているところですが、平成23年7月1日からは、ご加入の医療保険の保険者が発行する「一部負担金免除証明書」の提示が必要となります。

- (1) 災害救助法の適用地域(東京都を除く)や被災者生活再建支援法の適用地域の住民であった方で、地震の発生後奄美市へ転入された方のうち、
- (2) 以下のいずれかに該当する方
  - ① 住宅が全半壊、全半焼又はこれに準ずる被災をした方
  - ② 主たる生計維持者が死亡したり、重篤な傷病を負った方
  - ③ 主たる生計維持者が行方不明である方
  - ④ 主たる生計維持者が業務を廃止・休止した方
  - ⑤ 主たる生計維持者が失職し、現在収入がない方
  - ⑥ 原発の事故に伴い、政府の避難指示、計画的避難区域及び緊急時避難準備区域に関する指示の対象となっている方

◎ 7月1日からの窓口負担が免除されるためには、各保険者で以下の手続きを行った後に医療機関で受診する必要があります。

- (1) 加入している医療保険の保険者に「一部負担減免申請」を行う。
  - ※ 手続きに必要なもの 印鑑・保険証(被保険者証)
  - なお、場合によっては罹災証明書等の書類提出が必要な場合もあります。
- (2) 保険者から「一部負担金免除証明書」の発行を受ける。
- (3) 医療機関に「保険証(被保険者証)」と「一部負担金免除証明書」を提示する。

【申請・問い合わせ先】

○ 奄美市の国民健康保険に加入している方

名瀬総合支所 国保年金課 国保年金係 52-1111(内線1147, 1148)

住用総合支所 市民課 国民健康保険係 69-2111(内線2105, 2106)

笠利総合支所 市民課 国民健康保険係 63-1111(内線3730, 3025)

○ 奄美市の後期高齢者医療保険に加入している方

名瀬総合支所 高齢者福祉課 資格審査係 52-1111(内線1693, 1686)

住用総合支所 市民課 国民健康保険係 69-2111(内線2105, 2106)

笠利総合支所 市民課 国民健康保険係 63-1111(内線3730, 3025)

※ なお、奄美市以外が保険者の場合や社会保険等会社の健康保険に加入している方は、それぞれの保険者にお問い合わせください。



# 第53回水道週間 (6月1日～6月7日)

## 水道週間



第52回水道週間協賛賞募集特選 岡田 歩乃佳さん (姫路市立糸引小学校2年)

### 蛇口から あふれるぼくらの 夢・未来

奄美市水道課では期間中下記の変額で相談窓口を開設します。お気軽にご相談ください。

#### 【名瀬地区・住用地区】

名瀬総合支所水道課にて受付

受付時間 9:00～15:00 (7日のみ9:00～12:00)



#### 【笠利地区】

笠利総合支所水環境課にて受付

受付時間 9:00～15:00 (7日のみ9:00～12:00)

窓口設置期間：6月1日(水)～6月7日(火)  
(土日を除きます)

◎水回りの相談に応じて、点検や軽微なパッキン取替等の修理を行います。

#### ■ こんな時は水道課へ連絡を！

- ・新しく水道を使われるとき
- ・水道の使用を止めるとき
- ・長い期間水道を使用しないとき
- ・所有者、使用者が代わるとき
- ・納入通知書の郵送先が変わるとき
- ・道路などで水漏れを見つけたとき

#### ☎ お問い合わせ・連絡先

- ・名瀬総合支所水道課  
52-1111 (内線 1764・1765) 52-1176 (直通)
- ・平田浄水場 52-0774
- ・笠利分室 (水環境課内) 55-2155
- ・住用分室 (産業建設課内) 69-2111



奄美海洋展示館に仲間入りしたニューフェイスを紹介します。

まず、紹介するのが「ハナミノカサゴ」です。見た目は派手で、胸びれや尾びれを大きく広げて泳ぐ姿には優雅さを感じ、見ているだけで楽しいです。その見た目から、一度は触ってみたいと思う方もいらっしゃるかもしれませんが、ひれに毒やげがあるのが危険です。

海で見かけても決して触らないようにしてくださいね。

次に紹介するのが「マンジュウヒトデ」です。名前の由来は、見た目のとおりまんじゅうのような丸い形からきています。カラーパリエーションも色々あるようですが、当館で飼育しているものは、一見、岩と間違えそうな色をしています。また、表面はザラザラし

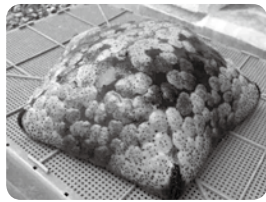

マンジュウヒトデ



ハナミノカサゴ

て非常に硬いです。実物は迫力がありますので、一度、見に来てくださいね。

最後に紹介するのが「コバンザメ」です。サメと名が付きますが、実はサメではなくスズキという魚の一種です。頭に吸盤があり、その形が小判(昔のお金)に似ていること由来します。テレビなどではジンベイザメなどと同じくいるのがみられますが、これは外敵から身を守るためです。館内では、くっつく相手がいないからでしょうか、水槽の壁にくっついているのを見かけます。体を縦にして吸盤をくっつけている姿は、とてもおもしろいです。

新しい仲間も増え、一度、来館された方も楽しめると思いますので、ぜひ遊びに来てくださいね。



コバンザメ

## ハブに注意

ハブ咬傷被害は、一般には春先から梅雨の時期に非常に多く、日差しの強い盛夏に減少して、秋口から再び増加します。

ただし、咬傷被害は一年を通じてほぼ毎月発生しているので、常にハブに対する警戒を怠らないことが必要です。

ハブの生態

☆気温等の関係

●活発になる⇒

気温：18度～27度  
(特に24度前後)

湿度：70%～80%

時間帯：日没～夜10時頃、  
朝4時～6時頃

●あまり活動しない⇒

気温：30度以上、10度以下

☆苦手なもの⇒直射日光に弱く、草木等の陰にいることが多い

☆餌⇒餌の80%以上が野ネズミ

☆攻撃範囲⇒全長の2/3までの距離

☆行動範囲⇒100m以内/1日

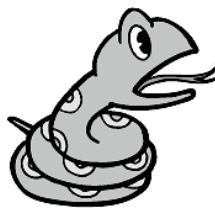

★守ろう

「ハブに咬まれないための7カ条」

1. 道路の中央を歩く。
2. 不用意に草むらに入らない。
3. 夜は懐中電灯を持って歩く。
4. 草むらに入る時は深い長靴を履き、棒であらかじめたたきながら進む。また、ハブを見つけたら1.5m以上離れる。
5. やぎ小屋、牛小屋などの戸を開けて入るときは、上下左右・頭上を確かめてからはいる。
6. 草むらや川岸などで作業する時は、つばの大きな帽子、厚手の長袖シャツ、革の手袋、脚はん、長靴を着用する。
7. ハブやネズミの隠れ場所となる家の周りの草や木の枝などを刈り、環境整備に努める。

環境対策課 環境保全係

Tel 52-1111 (内線1242)

## ウミガメを守ろう!!

奄美の海岸は、世界的に絶滅の危機にあるといわれているウミガメの上陸海岸です。貴重なウミガメを守るため、皆さまのご協力をお願いします。

ウミガメは、警戒心の強い生物です。次の点に注意しましょう。

- 夜9時以降、浜辺で花火をしたり、大声でのおしゃべりはやめましょう。
- 産卵期間中(5月～9月頃)に、夜間の海岸へむやみに立ち入らないようにしましょう。
- ウミガメを発見したら近づかないで、そっと見守りましょう。
- 浜辺にゴミなどを捨てないで、美しい浜辺を保ちましょう。
- ウミガメの捕獲や卵の盗掘をしないようにしましょう。







## 奄美海上保安部からのお知らせ



これからマリレジャーが盛んになる季節です。  
海にお出かけの前には「命を守る3つの基本」を  
再度確認して、マリレジャーを楽しみましょう！

安全推進等活動重点期間  
GW期間 4月29日(金)～5月8日(日)  
夏季期間 7月1日(金)～8月31日(水)

### 命を守る3つの基本



ライフジャケットの常時着用



通信手段の確保  
(防水携帯電話など)



海のもしものは「118」番

お問い合わせ先: 奄美海上保安部 0997-52-5811

## 煙火従事者講習会のお知らせ

運動会等各種イベントで煙火打上げを  
予定している地域・事業所・幼稚園・小中  
学校の方々は、下記日程で煙火従事者講習  
会を開催しますので受講されますようご案  
内いたします。

【日時】平成23年6月11日(土)  
10:00～12:00

【場所】奄美市役所4階大会議室  
～名瀬小学校校庭

【費用】3500円程度(受講料、申請料)

【申込期限】平成23年6月6日(月)

【申込先及び問合せ先】

奄美市教育委員会事務局市民体育推進室

TEL 52-1111(内線 1727,1728)

FAX 53-9501

## ～おいでよ、あそぼう自然の家で～ 自然の家「第2回オープンデー!!」 遊友らんど、広場で遊んで「なり(ソテツの実)」のキー ホルダーを作ろう!

1 期 日 平成23年6月25日(土)

2 時 間

午前の部 10:00～12:00

午後の部 13:00～15:00

(※施設開放は9:00～16:00)

3 対 象 幼児から高齢者まで、家族やグループ何人でも参加でき  
ます。また一人でも参加できます。

4 内 容

(1) クラフト(雨天の場合でも実施します。)

「なりのキーホルダー」(1作品100円)

(2) 施設開放(体育館、各広場、遊友らんど、自然散策)

5 必要経費 施設利用は無料

6 申込方法 事前申込みの必要はありません。

7 連絡先 県立奄美少年自然の家 TEL 0997-53-1032

## 平成23年度市民農園入園者 の募集について



奄美市は、市民が  
花や野菜の栽培を通  
じて自然に親しむこと  
ができる場として、市  
民農園を設置し、下  
記の要領で入園者を  
募集します。

【募集区画数】1区画約50㎡

・朝戸地区(18区画) \*内2区画は障がい者用

・名瀬勝地区(12区画)

【資格】市内に住所を有し、農業または園  
芸関係の職業に従事していないこと。

【利用期間】

平成23年8月1日～平成25年7月31日

【募集期間】

平成23年6月1日～平成23年7月15日

【利用料】

朝戸地区6,000円(2ヵ年分)、名瀬勝地区  
2,000円(2ヵ年分)(耕作にかかる費用は  
自己負担とする)

【入園者の決定】応募者が農園の区画数を  
超えた場合は、抽選いたします。

応募については、財団法人奄美市農業研  
究センターまでお問い合わせください。

奄美市名瀬大字朝戸1489番地  
財団法人奄美市農業研究センター

TEL 0997-54-9001

担当: 夜差(やざし)、長田

## 第18回 奄美市国民健康保険健康づくり婦人バレーボール大会

来たる6月26日(日)午前9時から奄美市名瀬総合体育館(三儀山体育館)  
にて開催されます。参加申し込みは6月6日(月)から6月22日(水)午後  
5時まで(規定のチームに達しましたら申し込みを打ち切らせていただきま  
す)、チーム名・連絡担当者の氏名と電話番号を記入して、大島地区家庭婦人  
バレーボール連盟の徳山ひとみさん宛に必ず  
FAXでお申し込みください。

番号はFAX 52-9724です。

不明な点がございましたら下記までお問  
い合わせください。

奄美市国保年金課国保年金係

TEL 52-1111(内線1174) 担当: 堀



## 河川を大切に きれいにしましょう

河川愛護運動 (5/21~6/20)

河川はみんなの生命・財産を水害から守る大切な公共施設です。各集落・町内会・青年団等で地域の河川(水路を含む)を美しくしましょう。

【川に遊びに行くときの注意点】

- 1 決して一人では行かない。
- 2 子供たちだけで行かない。
- 3 川の流れは場所によって違うし、流れ方も違うので注意して遊ぶこと。
- 4 万一、流されたときのことを考えて、滝や落ち込みの上流では遊ばない。
- 5 水が濁っているときは、上流部の雨などで増水していることが多いので、川に入るのはやめること。
- 6 サイレンの音が聞こえたら、すぐに川から上がる。サイレンは上流のダムの水を流すという警報なので、とても危険です。

名瀬総合支所土木課 **Tel** 52 - 1111

住用総合支所産業建設課 **Tel** 69 - 2111

笠利総合支所建設課 **Tel** 63 - 1111

## みんなで防ごう土砂災害

土砂災害防止月間 6/1~30

恐ろしい土砂災害を防止するために、現在、さまざまな対策が行われていますが、それだけでは十分に災害を防ぐことは出来ません。被害を最小限に抑えるためには、一人ひとりが気象情報等に注意して早めに避難することが大切です。

★普段から家族全員で避難場所や避難する道順を決めておきましょう。災害が起きるとき、家族全員が一緒にいるとは限りません。そんな時もあらかじめ避難場所を決めておけば安心です。

★土砂災害の多くは雨が原因で起こります。長雨や大雨で危険と思ったら、早めに避難しましょう。1時間20ミリ以上、または、降り始めてから100ミリ以上の降水量になったら十分な注意が必要です。

★土石流は速度が速いため、流れを背にして逃げたのでは追いつかれてしまいます。土砂の流れる方向に対して直角に逃げるようにしましょう。

名瀬総合支所土木課 **Tel** 52 - 1111

住用総合支所産業建設課 **Tel** 69 - 2111

笠利総合支所建設課 **Tel** 63 - 1111

## はかり(特定計量器)定期検査の実施について

◎ 営業目的等で使用している計量器(はかり)は、全て検査の対象になります。

鹿児島県による、はかり(特定計量器)の定期検査(2年に1回)が7月4日から下記の日程で実施されます。計量法により、現在、取引または証明に使用している『はかり』は、必ず検査を受けなければいけませんので、検査を受けられますようお願い致します。



☆ 定期検査の実施の期日・区域および場所

期 日		場 所	対 象 地 区	
月 日	時 間		住 用	対 象 地 区
7月 4日	10:00~12:00	東城児童館	住 用	和瀬・城・摺勝・東仲間・川内・見里
7月 4日	13:30~15:00	市集会場		市
7月 5日	10:00~15:00	住用中央公民館		上記以外の集落
7月 6日	10:00~15:00	節田生活館	笠 利	節田・平・和野・土浜
7月 7日	10:00~12:00	笠利三区公民館		用・笠利1区~3区・辺留・須野
7月 7日	13:30~15:00	笠利中央公民館		上記以外の集落
7月 8日	10:00~15:00	笠利中央公民館		上記以外の集落
7月13日	10:00~11:30	根瀬部地区集会場	名 瀬	根瀬部
7月13日	13:00~15:00	知名瀬地区集会場		知名瀬
7月14日	10:00~12:00	小宿地区集会場		小宿・平松・浜里町
7月14日	13:30~15:00	朝仁児童館		朝仁・朝仁町・朝仁新町
7月15日	10:00~12:00	名瀬勝地区集会場		小湊・崎原・名瀬勝
7月15日	13:30~15:30	西仲勝地区集会場		西仲勝・前勝・西田・伊津部勝・朝戸
7月21日	10:00~11:30	芦花部地区集会場		有良・芦花部
7月21日	13:00~15:30	大島支庁計量検定センター		大熊・朝日町・鳩浜町
7月22日	10:00~12:00	有屋町集会場		和光町・有屋町・仲勝町・浦上町
7月22日	13:30~15:30	新奄美市地方卸売市場		長浜町・塩浜町
7月25日~ 28日	9:30~15:30	奄美市中央公民館	上記以外の市街地	

※ご不明な点については、下記までお問い合わせください。

住用総合支所産業建設課 TEL:69-2111 新元 (内線:2313)

笠利総合支所産業振興課 TEL:63-1111 對知 (内線:3044)

名瀬総合支所商水情報課 TEL:52-1111 北村 (内線:1422)

## 遺伝子組み換えパパイヤについて

沖縄で遺伝子組み換えパパイヤ「台農5号」が栽培されているのが確認されました。未承認の遺伝子組み換え体を植栽することは法律で禁止されています。万が一その植栽が確認された場合は、伐採等による処理が必要となります。

### パパイヤ品種「台農5号」の見分け方

葉柄(葉身を茎や枝につないでいる細い柄の部分)の色が赤色の場合は「台農5号」の可能性がります。白、うす紫、緑色の場合は「台農5号」ではありません。



○印部分が紫・赤色→「台農5号」の可能性がります。

○印部分が白・うす紫・緑色→「台農5号」ではありません。

該当するパパイヤを確認した場合はご連絡ください。

【お問い合わせ・連絡先】 奄美市役所農林振興課営農指導係 **Tel** 52-1111 (内線 1897)



# ごみ出しについてのお願いです

## —ごみ袋について—

- レジ袋などではごみを出せません。
- 以前の袋をご使用の方は、手数料納入済みシールを以前の指定ごみ袋に貼ることで、家庭ごみ袋として使用できます。

シールは、小売店や市役所環境対策課で販売しています。

## —分別について—

- 「ごみカレンダー」や「ごみの便利表」を参考に分別してください。

●分別されていないごみは、収集いたしかねます。

●生ごみや食べ物かすは、水分をきってお出してください。

●資源ごみ（紙ごみ・びん・ペットボトル）はこれまで通り無料で回収しますので、分別のご協力をお願い致します。

## —収集場所について—

●「家庭ごみ収集場所」と書かれた看板があるところに出してください。

●収集場所以外の場所に出した場合は、収集業者が回収できないだけでなく、付近にお住まいの方に迷惑がかかります。決して収集場所以外にごみを出さないでください。

ルールを守ってきれいな街づくりにご協力ください。

奄美市役所環境対策課

【52-1111（内線1244）】



紙ごみの分け方		出し方
段ボールのみ	※断面が3層になっているもの	ひもで束ねる
新聞紙のみ		透明袋に入れる  (指定袋でもよい。名前をかく)
その他の紙類	<ul style="list-style-type: none"> <li>●雑誌類: 本、週刊誌</li> <li>●紙箱・包装紙等: 紙箱、紙袋、カレンダー、コピー用紙、ティッシュ箱、包装紙、チラシ</li> </ul> ※新聞・段ボール以外の紙類です。一緒に出して下さい。	透明袋に入れる  ※折り込みチラシも一緒に出して下さい。
ペットボトル類	リサイクル表示のペットボトル 無色透明・茶色 その他	※収集ケースに種類ごとに分別して入れて下さい。

## 米トレーサビリティ制度のお知らせ

米トレーサビリティ法（米穀等の取引等に係る情報の記録及び産地情報の伝達に関する法律）が制定され、昨年10月から、米、米加工品の生産者、加工・製造業者、流通業者、小売業者、外食店での取り引きなどの記録の作成・保存が義務付けられました。

また、平成23年7月からは、一般消費者への産地情報伝達が義務付けられます。

### 【対象品目】

米穀（玄米・精米など）、米粉や米麴などの中間原材料、米飯類、もち、だんご、米菓、清酒、単式蒸留焼酎、みりん

### 【対象事業者】

生産者を含め、対象品目となる米・米加工品の販売、輸入、加工、製造又は提供（飲食業など）の事業を行う全ての事業者

※制度の詳細内容は下記までお問い合わせください。

### 【お問い合わせ先】

農林水産省九州農政局  
鹿児島農政事務所食糧部消費流通課

TEL 099-222-0121

FAX 099-223-5446

## 奄美市高齢者保険福祉計画及び 介護保険事業計画策定委員の公募について

奄美市では、平成23年度に奄美市高齢者保険福祉計画及び介護保険事業計画策定を行います。奄美市長の諮問に応じて計画の調査及び審議を行う委員を広く一般から公募いたします。

### 1. 応募要件

介護保険法に定める被保険者となるべき者  
(40歳以上の者)

### 2. 定数 5人

### 3. 任期

当該諮問に係る審議が終了したとき

### 4. 委員の構成

保険医療機関関係者 4人以内  
社会福祉施設関係者 4人以内  
介護保険法に定める被保険者となるべき者の代表  
(公募に応じた者を含む) 5人以内  
奄美市の職員 2名以内

### 5. 応募方法及び応募期限

官製はがきに住所、氏名、年齢、電話番号、応募理由を記入して、高齢者福祉課に6月24日(金)までに申し込むこと

### 6. 決定通知 本人宛通知いたします

### 7. 審議を行う主な議題

奄美市高齢者保健福祉計画(案)  
奄美市介護保険事業計画(案)

### 【お問い合わせ先】

〒894-8555  
奄美市名瀬幸町25番8号  
奄美市役所高齢者福祉課  
TEL 0997-52-1111 (内線1696)

## 「奄美若者サポートステーション」 をご利用ください



ニート(若年無業者)、ひきこもり等悩みを抱える若者の職業的自立をサポートします。

《支援内容》

#### ○相談(面談・電話・メール)

現在の状況を客観的に見つめ、自立へ向けてのステップを一緒に考えます。生活習慣の改善等、まずは小さな目標を立ててみます。

#### ○職場見学・職業体験

様々な企業・施設への訪問や農作業体験・パソコン練習等多種多様な活動を通して、就職に向けた心構えや技能を身につけます。

#### ○家族のサポート

相談員がじっくりとお話を聞きます。また同じ悩みを抱える家族同士で語り合う場を設けます。

ひとりで悩まないで、はじめの一歩を  
踏み出してみませんか。

【開所時間】月曜～金曜 9:00～18:00

(土・日・祝祭日・年末年始は休み)

[相談受付] 9:00～17:00

【連絡先】〒894-0036 奄美市名瀬長浜町23-25

NPO法人奄美青少年支援センター「ゆずり葉の郷」内  
奄美若者サポートステーション

TEL 0997-57-0770 (FAX兼用)

amami-saposute@polka.ocn.ne.jp

ホームページ <http://amami-saposute.sakura.ne.jp/>

## 平成23年度 JICA ボランティア春募集 の実施について

震災の影響で延期されておりましたが、平成23年度 JICA ボランティア春募集については、下記の期間に行われていますのでお知らせいたします。

【募集期間】6月13日(月)まで

【問い合わせ先】

TEL 092-415-6536 (特活)九州海外協力協会(福永・武井)

## タラソ奄美の竜宮からの贈り物

65歳以上の方にお知らせです!

6月末まで  
65歳以上の方は... **700円**

(通常1000円)

※利用に必要なもの...

- 年齢が分かるもの、例えば保険証
- 利用料金700円
- バスタオル
- 水着(貸出あり400～600円)
- コップ(飲み水用)

暖かくなって来ましたね。  
タラソと一緒に健康づくりしませんか?



タラソ 奄美の竜宮  
Thalasso AMAMI no RYUGU

↓詳しくはお問い合わせ下さい↓  
TEL:55-6211



○国家公務員採用Ⅲ種（税務）  
試験受験者募集

人事院九州事務局と熊本国税局では、国家公務員採用Ⅲ種（税務）試験の受験者を募集します。国家公務員採用Ⅲ種（税務）試験に合格し採用されますと、全員が税務大学校に入校し、1年間、税務職員として必要な専門

知識を修得するための研修を受けることになっていきます。その後、税務署に配属され、国税の仕事に従事することになります。

なお、募集要項は、次のとおりです。

1 受験資格

平成2年4月2日から平成6

年4月1日までに生まれた方（学歴は問いません。）

2 試験の程度

高校卒業程度

3 申込書の受付期間

6月21日（火）から6月28日（火）まで（6月28日の通信日付印有効）（できる限り簡易書留を

ご利用ください。）

4 第一次試験

9月4日（日）

5 申込用紙

人事院九州事務局、熊本国税局又は大島税務署に備え付けています。詳しくは、次のところへお問い合わせください。

人事院九州事務局

（092-431-7733）

熊本国税局

人事第二課試験研修係

（096-354-6171）

大島税務署

（0997-52-4321）

※自動音声に従い「2番」を選択してください。

放送大学 10月生募集のお知らせ

放送大学では、平成23年度第2学期（10月入学）の学生を募集しています。放送大学はテレビなどの放送を利用して授業を行う通信制の大学です。働きながら学んで大学を卒業したい、学びを楽しみたいなど、様々な目的で幅広い世代、職業の方が学んでいます。心理学・福祉・経済・歴史・文学・自然科学など、幅広い分野を学べます。出願期間は8月31日まで。資料を無料で差し上げています。

お気軽に放送大学鹿児島学習センター（☎099-239-3811）までご請求ください。放送大学ホームページでも受け付けております。

<リサイクル情報>

リサイクル情報につきましては、市民協働推進課市民生活係までお問い合わせください。

☎ 52-1111内線1715・1716

◎譲ります

平成23年5月11日現在

登録番号	品名（ ）内は数量	規格	希望価格
1	5馬力クーラー(1)		応談
2	カウンターイス(8)	業務用	応談
3	ガラステーブルとイス(1)	イステーブルセット	応談
4	カラオケ(1)	業務用	応談
5	ガス台・調理台(1)		応談
6	おしぼり器(1)	業務用	応談
7	鏡台(1)	Lサイズ	応談
9	アップライトピアノ(1)		応談
10	ヤマハグラビノーバ(1)		応談
11	電話加入権(1)		15,000円
12	デロンデヒーター(1)	暖房器具	無料
13	除湿機(2)	象印・ナショナル	1,500円～2,000円
14	スクーター(1)	スズキレッツ	4万(応談可)
15	400CCバイク(1)	スズキカタナ	80,000円

◎求めます

・自転車、こいのぼり、業務用たこ焼き器…なるべく安価で。価格は応談。



名瀬公民館 新着図書案内

一般図書

- \* 『県庁おもてなし課』 / 有川浩
- \* 『花の鎖』 / 湊かなえ
- \* 『麒麟の翼』 / 東野圭吾
- \* 『ばんば憑き』 / 宮部みゆき
- \* 『六条御息所源氏がたり二華の章』 / 林真理子
- \* 『お呼びだ、ジーヴス』 / P・G・ウッドハウス

児童図書

- \* 『うんこ!』 / サトシシ
- \* 『おこる』 / 中川ひろたか
- \* 『くまのこうちようせんせい』 / こんのひとみ
- \* 『もぐらバス』 / 佐藤雅彦
- \* 『続々・しごとば』 / 鈴木のりたけ

奄美法律相談センター 無料法律相談

6～7月相談日のお知らせ（派遣相談） ※必ず電話予約が必要です。

- ・ 6/ 9（木）大倉克大 弁護士（午後1時～4時半）
- ・ 6/16（木）寺田有美子 弁護士（午前9時半～11時半）
- ・ 6/23（木）黒木健太 弁護士（午前11時～12時、午後1時～3時半）
- ・ 7/14（木）正込健一郎 弁護士（午後1時～4時半）
- ・ 7/21（木）鈴木穂人 弁護士（午前9時半～11時半）
- ・ 7/28（木）馬場竹彦 弁護士（午前11時～12時、午後1時～3時半）

【お問い合わせ・予約先】 市民協働推進課市民生活係



☎ 電話：52-1111（内線1715・1716）

## < 歯周疾患病を予防しよう! >

### ★毎食後の歯磨きや舌のケアをしっかりとしよう。

しっかりと磨けてるつもりでも、歯の汚れ（歯垢・プラーク）や舌の汚れ（舌苔）が残る場合があります、口臭の原因ともなります。

### ★歯間清掃具（糸ようじ、歯間ブラシ、デンタルフロス）を使おう。

歯と歯の間をしっかりと磨きましょう。

奄美市で清掃具を使用されている方は20～30%前後。100%を目指しましょう!



### ★禁煙しよう。

吸っている人は吸わない人比べて『2～7倍』歯周病になるリスクが高いといわれています。

### ★定期的に健診へ行こう。

「誕生日月には、健診へ行こう!」など決めて、年に1回は健診へ行きましょう。



「の(お)4(じ)歯」ということで6月4日～10日は歯の衛生週間です!  
それにちなんで、奄美市では6月1日から7月30日までの間、40・50・60・70歳の方を対象に歯周疾患検診を実施しています。  
この機会にぜひ歯の定期検診を受けましょう。

いい歯、いい息で歯ッピーライフ!



今月の保健師さん



伊東 理恵子さん

お口の健康は全身の健康に大きく影響します。この機会に、お口目を回して、いい歯、いい息で歯ッピーライフを過ごしませんか?

## < こわ～い歯周疾患病 >

自覚症状がほとんどないため慢性的に進行・・・

- 口臭、歯並びがバラバラ  
→人前で思いきり笑ったり話したりすることができない…  
→自信がなくなり消極的に…
- 歯を失う  
→美味しくご飯が食べられない…
- 全身に影響する疾患  
→糖尿病、心臓病、肥満、呼吸器疾患  
→動脈硬化、骨粗鬆症、早産、低体重児出産



## 「ハンセン病問題を正しく理解する週間」に関するお知らせ

ハンセン病問題に対する理解の促進を図るために、「ハンセン病問題を正しく理解する週間」が定められています。

誤った隔離政策によって、長い間、偏見や差別に苦しめられたハンセン病であった方々等が、平穏に安心して生活できる地域を創るために、一人ひとりが、ハンセン病問題とは何かを正しく理解することが大切です。

◆ハンセン病問題を正しく理解する週間  
平成23年6月19日(日)～6月25日(土)

### ◆ハンセン病問題に関する知識

- ・国の隔離政策などにより、ハンセン病は怖い病気という誤った考えが定着し、そのことが様々な偏見・差別や人権侵害を引き起こしました。ハンセン病であった方々等は、今も根強く残る偏見・差別に苦しんでおられます。
- ・ハンセン病は、らい菌によっておこる感染症で、遺伝病ではありません。また、早期発見と早期治療により、短期間で治癒する病気です。
- ・わが国に感染源となるものはほとんどありません。
- ・元患者であった方々の身体の変形は後遺症です。

## 「感染症（HIV・肝炎）検査普及週間」について(6月1日～7日)

平成22年度鹿児島県において、新規のHIV感染者は13件と増加傾向にあります。

また、ウイルス肝炎については、早期発見・早期治療により肝がん等を予防することができます。

鹿児島県では、「感染症（HIV・肝炎）検査普及週間」として無料で検査を実施します。検査希望者は予約が必要です。

日時：平成23年6月6日(月曜日)

17時～19時

場所：名瀬保健所

連絡先：名瀬保健所

Tel 52-5411 (担当：時田・瀬戸口)



# 平成23年度 婦人がん(子宮・乳・骨粗鬆症)検診日程

●検診対象者●(奄美市民の女性)

子宮: 20歳以上、乳: 40歳以上で昨年度市の検診を受診されていない方、骨粗: 40・45・50・55・60・65・70歳

●料金●

子宮: 500円、乳: <40歳代>2000円<50歳以上> 1500円、骨粗: 無料

★検診前に受診票を送付いたします。

但し、受診票が届かない方も上記対象に該当される方は全員、当日受付で受診できます。

## <名瀬地区>

実施	日時	場所	実施地区	受付時間
子宮・骨	6/14 火	有屋公民館	有屋町・和光町・仲勝町・有屋	AM8:30~9:30
			仲勝・浦上町・浦上	PM12:45~13:45
	6/15 水	大熊公民館	大熊・芦花部・有良	AM8:30~9:30
			鳩浜町・朝日町	PM12:45~13:45
6/16 木	浜里集会場	平松町・小宿・里	AM8:30~9:30	
		浜里町・知名瀬・根瀬部	PM12:45~13:45	
6/17 金	営農センター	小湊・名瀬勝・前勝・西田・伊津部勝・西仲勝・朝戸・崎原	AM8:30~9:30	
子宮・乳・骨 同時実施	6/19 日	保健センター	平田町・長浜町	AM8:30~9:30
			有屋町・有屋・和光町・仲勝町・浦上 井根町・久里町	PM12:45~13:45
	6/20 月	保健センター	末広町・佐大熊町・春日町	AM8:30~9:30
			知名瀬・根瀬部 平松町・小宿・里	PM12:45~13:45
	6/21 火	保健センター	鳩浜町・朝日町・朝仁・朝仁町・朝仁新町 大熊・芦花部・有良	AM8:30~9:30
			崎原・小湊・名瀬勝・前勝・西田・伊津部勝 西仲勝・朝戸・幸町・伊津部町・塩浜町 矢之脇町・浜里町	PM12:45~13:45
6/22 水	保健センター	小浜町・永田町・入舟町・金久町・港町・古田町	AM8:30~9:30	
		安勝町・石橋町・小俣町・柳町	PM12:45~13:45	
6/23 木	保健センター	真名津町・仲勝・浦上町	AM8:30~9:30	
子宮・骨	6/26 日	保健センター	春日町・小俣町・石橋町・入舟町・古田町	AM8:30~9:30
			幸町・金久町・真名津町・安勝町	PM12:45~13:45
	6/27 月	保健センター	末広町・井根町・久里町・伊津部町	AM8:30~9:30
			朝仁・朝仁町・朝仁新町	PM12:45~13:45
	6/29 水	文化センター	塩浜町・矢之脇町・柳町・小浜町	PM12:45~13:45
(夜) 初診者(20~30代)			夜間PM17:00~19:00	
6/30 木	文化センター	長浜町・港町・永田町	PM12:45~13:45	
		(夜) 初診者(20~30代)	夜間PM17:00~19:00	
7/1 金	保健センター	平田町・佐大熊町	AM8:30~9:30	



●夜間若年者検診(20~30歳代)  
若い年代の方が受診しやすいように、若年者検診を夜間に設定。

★受診票が届かない方も20~30歳代の方は全員、当日受付で受診できます。

## <笠利地区>

実施	日時	場所	受付時間
子宮 骨	6/6 月	ふれあいの郷	PM 12:30~13:00
	6/7 火	ふれあいの郷	AM 8:30~9:00 PM 12:30~13:00
	6/8 水		
子宮 乳 骨	6/9 木	ふれあいの郷	AM 8:30~9:00 PM 12:30~13:00

## <住用地区>

実施	日時	場所	受付時間
子宮 乳 骨	6/12 日	体験交流館	AM 8:30~9:00



★20~30歳代の女性では、1番多いがんが「子宮がん」です!  
★40~50歳代での乳がんが増えてきています!しかし、マンモグラフィで早期発見が可能に!

【詳しい内容についてはこちらまでお問合せください】⇒(名瀬)健康増進課・(住用)保険福祉課・(笠利)いきいき健康課





# 住用地区 6 月行事予定

日	行事名	場所
6/1(水)	定例囑託委員会	住用支所 2階会議室
6/1(水)	住用健康教室「はまゆう会」	城公民館
6/1(水)	燃やせないごみ	住用町内全域
6/3(金)	燃やせるごみ	住用町内全域
6/6(月)	し尿汲み取り	市・戸玉・山間
6/7(火)	し尿汲み取り	役勝・西仲間・石原
6/7(火)	燃やせるごみ	住用町内全域
6/7(火)	保育所内科健診	3保育所
6/8(水)	古紙類分別収集(新聞紙・雑誌・ダンボール・紙パック)	住用町内全域
6/8(水)	住用健康教室「よらおう会」	川内生活館
6/9(木)	し尿汲み取り	見里・東仲間・川内
6/10(金)	し尿汲み取り	摺勝・城・和瀬
6/10(金)	燃やせるごみ	住用町内全域
6/12(日)	婦人がん(乳・子宮)・骨粗しょう症・大腸がん検診	奄美体験交流館
6/14(火)	母子相談・親子あそび	住用公民館
6/14(火)	燃やせるごみ	住用町内全域
6/15(水)	燃やせないごみ	住用町内全域
6/15(水)	住用健康教室「山間いきいき運動教室」	山間体育館
6/16(木)	デイケア「でーでーでー」	市内
6/17(金)	燃やせるごみ	住用町内全域
6/17(金)	住用健康教室「きばろう会」	見里公民館
6/18(土)	資源ごみ分別収集(ペットボトル・ビン)	住用町内全域
6/21(火)	乳幼児健診・幼児歯科健診	住用公民館
6/21(火)	幼児歯科健診	住用公民館
6/21(火)	燃やせるごみ	住用町内全域
6/22(水)	古紙類分別収集(新聞紙・雑誌・ダンボール・紙パック)	住用町内全域
6/23(木)	住用健康教室「やんがち教室」	下役勝公民館
6/24(金)	燃やせるごみ	住用町内全域
6/28(火)	集合徴収	住用町内全域
6/28(火)	燃やせるごみ	住用町内全域
6/29(水)	燃やせないごみ	住用町内全域
7/4(月)	特定計量器定期検査	東城地区(コミュニティセンター)
7/4(月)	特定計量器定期検査	市地区(市集会场)
7/5(火)	特定計量器定期検査	住用地区(住用町公民館)

## 6月の集合徴収日程(お知らせとお願い)

6月は市県民税の第1期分の納期となっておりますので、納期内に納付していただきますようよろしくお願いいたします。

また、未納分と過年度滞納分の市税等についても当日会場で納めることができますので、ご協力をお願いいたします。

	午前	午後
6月28日(火)	市・戸玉、見里・摺勝、西仲間・石原	山間・上役勝、川内・東仲間、城・和瀬

※ 当日の詳しい徴収時間につきましては、改めまして集落の放送等でご案内させていただきます。

## ～万が一の災害に備えて～ 戸玉集落防災会が防災資機材を整備

今年3月に結成した住用町山間集落における自主防災組織「戸玉集落防災会」が、万が一の災害に備え、市の補助制度を活用し、防災資機材を購入・整備しました。

昨年の奄美豪雨災害を教訓に、戸玉集落会での防災意識の高揚がみられ、今後のさらなる防災への意識高揚・体制強化が期待されます。



### 戸玉集落防災会(自主防災組織資機材購入一覧)

番号	品名	規格	数量
1	ズンドウ鍋	18-8STAINLESS STEEL	1
2	標識ロープ(トラロープ)	K10 12mm×100m	1
3	懐中電灯(LEDライト)	BF-BS01	5
4	保護帽	ST#0169	7
5	AM/FM短波ラジオ	ER-20T-N	3
6	レインーマガホン	TS-514	1
7	伸縮二つ折担架	ST#612-II	1

### 寄付

次の方々から奄美市社会福祉協議会住用支所へご寄付を頂きましたので、芳名を記載し誠意を表します。

○師玉 当洋 様(見里) 様  
亡母 師玉 逸子 様

○森 久子 様(戸玉) 様  
亡夫 森 秀雄 様

○森田 京子 様(摺勝) 様  
亡父 木川 寅吉 様

笠利町内各小学校で交通安全教室

4月～5月にかけて笠利町内各小学校で交通安全教室が行なわれました。1、2年生は横断歩道の渡り方、3年生以上は自転車の安全な乗り方を学習しました。

自転車の安全な乗り方では、ぶ(ブレーキ)た(タイヤ)は(ハンドル)しゃ(車体)べる(ベル)を合言葉に自転車を点検し安全運転をすることを教わりました。

生徒からは、指導をしてくださった警察署員へ、「交通ルールを守って、楽しく自転車を乗り、交通安全に努めます。」とお礼のことがありました。



【上：赤木名小学校 下：宇宿小学校】

平成23年度奄美市地域女性団体連絡協議会笠利支部総会

5月8日(日)に平成23年度奄美市地域女性団体連絡協議会笠利支部総会が、農村環境改善センターで開催され前年度事業報告や今年度の活動目標、役員承認などを行いました。

支部長、平井子さんが、「地域になくしてはならない組織をめざし、自らも成長できるように連携を大切にしよう」と挨拶。笠利地域自治区事務所長の来賓挨拶の後「～生かそう女性のちから～未来創りを実践する笠利地女連」を中心テーマに、1年間の事業計画をまとめました。

総会終了後には、大島教育事務所 社会教育主事兼専門員・田中 浩氏による講演「今私にできること」がありユーモアあふれた独自の語り口調で笑いを交えながらの講演が行われました。

平成23年度新役員は次のとおり。(敬称略)

- 支部長 平 井子
- 副支部長 吉田 茂子
- 副支部長 奥 のり江
- 事務局長 尚師 ゆみか
- 会計 土濱 幸枝
- 総務部長 浜田 明美
- 体育部長 川口 君美代
- 事業部長 重信 あつ子
- 社会福祉部長 丸田 みわ子
- 生活改善部長 奥 道子
- 監事 笠利 佐智子
- 監事 岩元 富士代
- 相談員 南 俊子
- 相談員 大山 美智子



【役員紹介】



【会場の様子】

ふるさとの学舎

大島北高137

『最高の笑顔 思い出に残る古北戦』

4月28日(木)奄美市名瀬体育館・市民球場で第7回古仁屋高校・大島北高校交歓会「古北戦」が行われました。「古北戦」とは古仁屋高校と大島北高校の全校生徒が参加し、スポーツを通して交流を深めようと毎年開催され今年で7回目になります。両校が競技や応援を通して、団結力を高め、切磋琢磨して部活動の活性化や、生徒各自の向上心を喚起することなどを目的とした交流行事です。

今年「笑顔・青春・古北戦」をテーマに、一般対抗競技の綱引き、部活動対抗戦の女子バレーボール・男子バスケットボール・野球で熱戦が繰り広げられました。開会式で大島北高校生徒会長の久木山弘代さんが、「みなさんの、胸の奥に秘める熱き魂を、それぞれの競技の中でぶつけあい、全ての競技・応援に笑顔絶やすことなく、今年度の飛躍の第一歩になるように、一人一人が盛り上げ、思い出に残る古北戦にしましょう。」と呼びかけました。

両校のエール交換後、最初の競技である綱引きから白熱した勝負が繰り広げられました。綱引きでは、学年対抗ということもあり、競技・応援に各学年の意地と意地がぶつかり合う熱戦でした。

午後からは会場を市民球場へ移し、野球部の対抗戦が始まりました。吹奏楽部が選手毎のテーマ曲に合わせた演奏を行い、生徒・職員が一体となって選手にエールを送り、公式戦さながらの雰囲気白熱した試合が展開されました。

生徒一人一人が主役となってこの古北戦が成功し、青春の良き思い出となる笑顔の1ページとなりました。

【女子バレーボール】



【男子バスケットボール】





## 認知症等研修会報告 (地域での取り組みについて)

笠利地域包括支援センターでは、高齢者の方が住み慣れた場所で安心して、その人らしい生活ができるために平成22年11月～平成23年1月まで、各集落の駐在員・民生員・在宅福祉アドバイザー・青年団を対象として認知症等研修会を3回実施しました。

延べ242人の方が参加され認知症への理解を深め、認知症があっても地域で生活するために、地域で出来る事は何か？を考え、認知症の方や認知症の方を介護する家族を支えるための地域作りについて話し合いを行いました。

各集落に分かれ、自分が認知症になった時どうして欲しいか？集落で生活を続けるためには、どんな支えが必要か？地域として具体的に取る事は何か？グループワークを行いました。各集落からの意見は下記のとおりです。

みんなが安心して暮らしていけるような地域作りを行っていきましょう。



○認知症の方が地域で暮らすために、地域として具体的に取る事は何か？

(里・中金久)	生け垣のせん定・ゴミ捨て・身の回りの事
(外金久・川上)	声かけ、見守りの実施
(屋仁・佐仁1区)	お互いに見守りをする
(屋仁・佐仁1区)	認知症になっている人の事を良く理解する事
(屋仁・佐仁1区)	交流の場を持ち、声かけ・お茶のみ
(屋仁・佐仁1区)	集落の集まりに迎え入れる
(佐仁2区・用)	皆で見守り相談にのる
(佐仁2区・用)	あまり大げさにしない事
(笠利1区・2区)	公民館を中心とした集まる場所を作る(スポーツ・島唄・グラウンドゴルフ・カラオケ・囲碁)
(笠利1区・2区)	予防の取り組みをしっかりとやる
(辺留・須野)	声かけ・見守りが一番
(辺留・須野)	話しを聞いてあげる
(崎原・土盛)	家族と駐在員・民生員・地域アドバイザーなどの連携を強化する
(崎原・土盛)	まちおこしフェスティバル等の行事で認知症を取り入れた寸劇などを行い一人でも多くの方に理解してもらう
(宇宿・城間)	高齢者ネットワークを活用する。月1回で班をまわる
(万屋・和野)	徘徊しても支援できる地域作りを行う
(節田・平)	見守り・声かけ
(土浜・用安)	出前講座・見守り
(喜瀬1区・2区)	定例会等を利用し、出前講座の実施
(喜瀬3区・打田原)	日常的に見守り・声かけをする
(喜瀬3区・打田原)	本人の立場で対応・援助する
(前肥田・手花部)	声かけ



【A コープ 前】

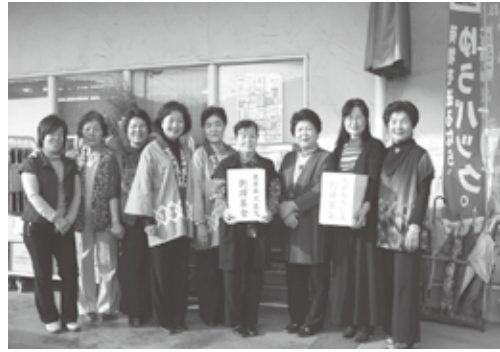

【スーパー里 前】

あまみ商工会女性部東日本大震災における街頭募金の東日本大震災における街頭募金をおこないました。あまみ商工会女性部は、4月21日スーパー里・Aコープ前でこの度

### 近畿笠利会墓参ツアー

4月15日～18日にかけて近畿笠利会会員28名が恒例の墓参ツアーで郷里を訪れました。

同会と笠利地区のゴルフ愛好者らが参加したゴルフコンペや懇親会等で親睦を深めました。



### 笠利地区6月行事予定

日	行事名	開始	終了	場所
6/1(水)	精神デイケア「ふれ愛会」	10:00	13:00	ふれ愛の郷:多目的ホール
6/4(土)	笠利地区スポーツ少年団競技別交歓大会	9:00	16:00	太陽が丘体育館 宇宿漁港グラウンド
6/6(月)	子宮がん・骨粗鬆症検診	12:30	14:00	ふれ愛の郷:多目的ホール
6/7(火)	子宮がん・骨粗鬆症検診	8:30	14:00	ふれ愛の郷:多目的ホール
6/8(水)	子宮がん・骨粗鬆症検診	8:30	14:00	ふれ愛の郷:多目的ホール
6/9(木)	乳がん・子宮がん・骨粗鬆症検診	8:30	14:00	ふれ愛の郷:多目的ホール
6/14(火)	母子相談「たんぼクラブ」	10:00	12:00	ふれ愛の郷:多目的ホール
6/15(水)	乳幼児健診	12:30	15:30	ふれ愛の郷:多目的ホール
6/22(水)	精神デイケア「ふれ愛会」	10:00	13:00	ふれ愛の郷:多目的ホール
6/24(金)	第1回奄美市笠利地域生涯学習推進会議	15:30	17:00	笠利教育支所2階会議室
6/30(木)	奄美市笠利地域PTA連絡協議会	18:30	19:30	笠利教育支所2階会議室

### 寄付

次の方から奄美市社会福祉協議会笠利支所へご寄付を頂きましたので、芳名を記載し誠意を表します。

### 香典返し

○新納 芳加 様 (笠利3区) 亡弟	○盛 昭男 様 (手花部) 亡父	○松元 安良 様 (手花部) 亡母	○登山 勇耕 様 (里) 亡子	○中村 完 様 (宇宿) 亡父	○原口 照代 様 (外金久) 亡義妹	○原田 秀志 様 (須野) 亡妻	○染 健一 様 (笠利2区) 亡子
新納 行廣 様	盛 永三 様	松元 チヨ 様	登山 英洋 様	中村 忠夫 様	原口 ヨシ江 様	原田 喜代子 様	染 勝朗 様 (4月30日まで)

## 奄美振興会館催物のご案内

日	行事名	開始時刻	料金等	主催
6/4 (土)	ピティナピアノコンペティション	開場9:00 開演9:30	無料	ピティナ奄美連絡所 (53-8772:城)
6/19 (日)	大島高校吹奏楽部 第12回定期演奏会	開場13:00 開演14:00	無料	大島高校吹奏楽部 (52-4451)
6/19 (日)	フリーマーケット (1万人広場)	9:00~15:00	-	名瀬フリーマーケット市民の会 (53-3507:稲井)
6/20 (月)	平成23年度 算定基礎届等事務説明会	受付 13:00 開会 13:30	関係者	奄美大島年金事務所 (52-4341)
6/25 (土)	小宿中学校吹奏楽部 定期演奏会	開場13:30 開演14:00	無料	小宿中学校吹奏楽部 (54-8830)

※主催者の都合により、開演時間・入場方法等が変更になることがあります。  
お問い合わせは、それぞれの主催者へお願いいたします。奄美振興会館 TEL 54-1211 FAX 52-6852

## 6月健診日程 名瀬地区 52-1111

日	行事名	受付時間	備考 (対象者など)
6/14 (火)	4カ月児健診	13:00 ~ 13:15	平成23年2月生
6/14 (火)	7カ月児相談	9:30 ~ 9:45	平成22年10/16 ~平成22年11/15
6/17 (金)	1. 6歳児健診	13:00 ~ 13:15	平成21年12月生
6/16 (木)	3歳児健診	13:00 ~ 13:15	平成20年1月生
6/29 (水)	母子健康相談	9:30 ~ 11:00	

※上記の健診場所は奄美市保健センターです。  
※笠利地区・住用地区については、各地区のページをご覧ください。

## 鹿児島県奄美パーク イベントのご案内

日	行事名	開始	終了	入場料
6/11 (土)	県美展奄美関連作家展 (~7/3 (日) 16:00まで) 県美展奄美関連作家展フロアトーク(11:00~12:00)	9:00	18:00	無料
6/19 (日)	奄美の郷 ライブステージ	13:30	15:30	無料

※お問い合わせ 奄美パーク・奄美の郷 TEL 55-2333 田中一村記念美術館 TEL 55-2635  
※都合により日程や時間が変更になることがあります。※6月の休園日は1日(水)、15日(水)です。  
※4月より年間パスポートを導入致しました。(大人1200円、高大800円、小中600円)  
発行日より1年間有効・ケムンシール6個 (=6回入館) でプレゼント贈呈

■東日本大地震のニュースを見るたび涙が流れます。買い物をするたび募金に協力しています。(女性)  
■東日本大地震で被災された方々に心を痛めております。復興を祈っております。我が身をふりかえって災害時の対処など考えております。(92歳男性)  
■寒い冬をこえ亡き友の残せしベゴニアが咲きました。多くの東北の方々と共にご冥福をお祈りします。(77歳女性)  
■故里の畑に行くときアカヒゲやアカシヨウビンの声で楽しいひとときを過ごせる季節になりました。(81歳男性)

■5月5日5才になった甥っ子の誕生会。六調、カラオケと楽しい時間を過ごしました。「飲んで、食べて、踊って、歌って」たくさんの元気をもらいました。ありがとうございます!! (35歳女性)  
■家の主人は1日タバコを4箱吸っていました。10年前にやめました。1円も残っていません。ためられなかったです。残念です!! (女性)  
■家内が旅行で不在で洗濯や料理等大変で妻のありがたみを痛感!! (55歳男性)  
■去年、一昨年と3人のひ孫がうまれたので毎日その写真をながめるのが楽しみな日々です。(82歳女性)

たかさんのお便り  
ありがとうございました。



コフトくん

## お便り紹介



■現在第2子妊娠中。7月の出産に備えて、今月里帰りをします。元氣な赤ちゃんを産んでまた奄美での子育てを楽しみたいと思います。(26歳女性)

■県外へ進学した娘より母のプレゼントが送られて本当にうれしかったです。私には母がいる為現金を送ったばかり。その母からのお返しもおいしそうなお菓子。その後娘からもすぐおいしいお菓子。うれしくて涙を出しながら食べ

ました。ありがとう。母になって初めて子どもを育ててよかったと思っただけでした。(44歳女性)  
■母の日に、何も出来ないの、お茶わんを洗ったり、夕食を作っただけでした。来年は卒業して、奄美を離れるので、自炊も頑張りたいと思います。(17歳女性)

## 5月詠

(新南風俳句会)  
被災こえいのち脈々花咲けり  
桜蘭杖つき二人の散歩道  
カラー咲く思わず背筋のばしけり  
(落奄美俳句会)  
椎落葉ばく音散らしツリーング  
梅雨入れば咲くを待たるるイジユの花

関 昌子  
美 粉  
泉 ツルエ  
安田 マチ子  
向井 エツ子







# 戸籍の窓



お誕生おめでとう

※保護者の承諾を得た方のみ掲載しています。

(敬称略)

氏名 保護者名

久野 陽菜 (ひな)	智明
辻原 大愛 (だいあ)	大介
辻井 春翔 (はると)	知広
福田 那奈 (なな)	健吾
森 友良 (ゆうら)	将志
本間 晴彦 (はるひこ)	泰伸
大富 春輝 (はるき)	桂矢
濱田 駿輔 (しゅんすけ)	誠太郎
田原 帆海 (ほなみ)	裕仁
益田 佳凛 (かりん)	勇一
禱 颯太 (そうた)	省吾
和田 百合愛 (ゆりあ)	賢昌

岩元 雷之心 (らいのしん)	くみこ
加藤 風輝 (ふうき)	寛行
笹谷 璃斗 (りと)	光司
本田 遥希 (はるき)	裕之
夏目 秦太郎 (しんたろう)	卓
琉子 琥太郎 (こたろう)	誠
松尾 春毅 (はるき)	達郎
福井 絆斗 (はんと)	忍
佐野 常 (じょう)	常男
牧山 心春 (こはる)	寛臣
川上 温生 (はるき)	真治
茂野 徹太 (てった)	聡
春口 陸人 (りくと)	陵二
金城 里愛菜 (りあな)	学
吉野 麻莉亜 (まりあ)	力一
山田 稀穂 (きは)	優作
益田 悠大 (ゆうた)	賢太

## 「毎月19日は食育の日」

毎月19日は家族そろって食事をしましょう。

### 広報クイズ



3つの答えの中から正しいものを選び、ハガキに書いてお送りください。

- もしウミガメを発見したら、どうしたらいい? (ヒント6P)  
A...花火をして歓迎する  
B...大声で呼ぶ  
C...そっと見守る
- 沖縄で確認された遺伝子組み換えパパイアの名称は? (ヒント8P)  
A...台農5号  
B...台農1号  
C...ストロングマシシ2号
- 歯周病疾患が原因で起こりうる疾患は? (ヒント12P)  
A...子宮がん  
B...心臓病  
C...鳥インフルエンザ

- 応募方法 ハガキに答え(例...①A)、住所、お名前(ペンネーム)、年齢、性別、電話番号と、コメント(面白い話・感想・身の回りのことなど)を書き添えてください。全問正解者の中から抽選で1名様に日本エアークommunicuter往復優待券(5割引)、10名様に図書カード(500円分)をプレゼントします。ご応募・お便りお待ちしております。
- 宛先 〒894-8555 奄美市名瀬幸町25-8 奄美市役所「広報クイズ」係
- 締め切り 6月15日(当日消印有効)
- 先月号の正解  
①A ②A ③C  
(78通中78通正解)
- 抽選で次の方々が当選しました。おめでとうございます。
- 日本エアークommunicuter往復優待割引券(1人)  
元雅亮さん(名瀬鳩浜町)  
川畑律子さん(鹿児島市)  
大山和子さん(名瀬有屋町)  
田辺豊雄さん(名瀬古田町)  
荒木香さん(名瀬港町)  
山本かおりさん(名瀬長浜町)  
村田りささん(名瀬平田町)  
佐々木和代さん(名瀬真名津町)  
与正人さん(名瀬浦上町)  
川内博文さん(名瀬有屋町)  
最上エイさん(名瀬浦上町)

### 奄美市の人口

(住民基本台帳)

平成23年4月30日現在

世帯数	23,704	世帯
人口総数	46,648	人
男性	21,952	人
女性	24,696	人

### 火の用心

平成23年 火災件数

地区	4月	計
名瀬	1	3
笠利	1	4
住用	0	1
合計	2	8





ま ち の 話 題



▲4月29日に三儀山で開催された奄美市子ども大会の様子です。快晴に恵まれ、たくさん子どもたちがさまざまなアトラクションを体験していました。



▲女性のための黒糖焼酎とディナー & スイーツを味わう会が開催されました。(5月9日)



▲鹿児島県建築協会 50周年事業として、選挙管理委員会に車椅子が贈呈されました。(5月11日)



▲大熊漁港で開催されたお魚まつりの様子です。(4月24日)

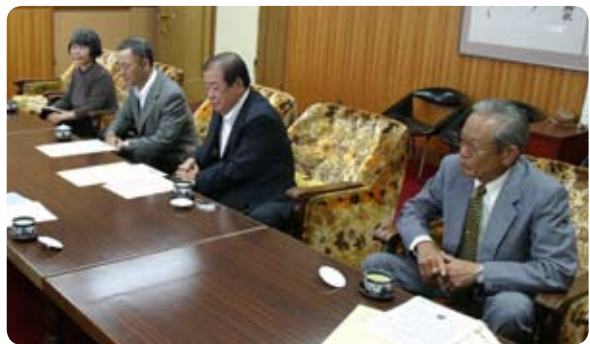

▲奄美市の4人の行政相談委員に対し、委嘱状が交付されました。(5月12日)

町の人気者

満一歳になりました。子どもは町の宝、みんなでこの子たちに誇れる町づくりに努めましょう。



上市園 咲彩(さあや)ちゃん  
平成22年6月21日生 優大(里)



川原 琉太郎(りゅうたろう)ちゃん  
平成22年6月27日生 大樹(中金又)



平田 茉矢(まや)ちゃん  
平成22年6月15日生 幸樹(辺留)

