

広報 奄美市だより



奄美市 だより

5 月号

2011年(平成23年)

No.62

今月号の主な内容

奄美市防災訓練のお知らせ	P3
ねこの正しい飼い方	P4
介護ボランティア制度が始まりました	P8
畜犬登録・狂犬病予防注射	P10
「がんばりすぎない」禁煙チャレンジ	P12

奄美大島は、もうすぐ梅雨の季節。曇りや雨が多くなることを考えると、青い空がいつもより貴重なものに思えてきます。すっきりと晴れた日には、海辺の散歩でもいかがでしょうか。

奄美市公式ツイッターが始まりました

奄美市ツイッター利用のイメージ



利用者
(パソコンや携帯電話を使って奄美市のツイッターを見る)

明日は文化センターで〇〇と
いうイベントがあります。

今日は燃やせないごみの収集
日です。

〇〇地区に大雨洪水警報が出
ています。



奄美市
(その日に応じた
さまざまな
情報発信)



こんな情報があるよ!

登録者がその情報を書
き込むと、その方とつ
ながっているさまざま
な人にすぐ情報が伝わり、広がっていく

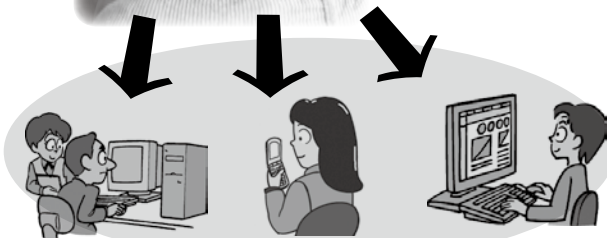

遠くにいる人にも伝わっていきます

奄美市の公式アカウントについて

公式アカウントでは、主に広報紙・ホームページなどに掲載した奄美市役所からのお知らせを補助的に発信していきます。以下についてあらかじめご了承ください。

1. ツイッター上で個別の返信等はいりません。お手数ですが内容の詳細についてはホームページ・広報紙等をご覧いただくか、直接担当課までお問い合わせください。
2. 奄美市から他者へのフォローはいたしません。
3. 補助的なサービスで、すべての情報を掲載するものではありません。

昨年奄美市が甚大な被害を受けた豪雨災害、そして今回の東北関東大震災において、「早くて正確な情報」の重要性が再認識されています。公共機関が発信する情報の伝達手段についての多様化が求められています。

それを踏まえて、奄美市では平成23年度より広報に関する公式ツイッター（インターネット上での情報発信・共有サービス）の運用を開始しました。

●奄美市のアカウント

@Amami_City

●閲覧ページ

http://twitter.com/Amami_City

(携帯) http://mobile.twitter.com/Amami_City

※下記にある二次元バーコードをご利用ください。

奄美市の情報を閲覧するには？

インターネットに接続できる環境で、奄美市広報公式アカウントの閲覧ページ(上記)にアクセスしていただけたら、どなたでも閲覧できます。お気に入りなどに登録してご覧ください。携帯電話やスマートフォンでも閲覧できます(※)。

(※契約内容によっては料金が発生しますので、ご自分の料金プランを必ずご確認ください。ご不明な点についてはご利用の携帯電話会社へお尋ねください。)

携帯電話で閲覧する場合は右の二次元バーコードをご利用ください。
(※別途ポケット通信料金がかかりますのでご注意ください)



自動的に情報を入手するには？

ツイッターに登録して奄美市をフォロー(読者登録)すると、ご自分のつぶやき場所に奄美市の情報が自動的に表示されます。登録についてはツイッターの公式サイト(<http://twitter.com/>)をご覧ください(ご本人のメールアドレスが必要です)。登録後に奄美市のページで「フォローする」をクリックしてください。※登録は無料です。



平成23年度 奄美市防災(避難)訓練のお知らせ

1. 目的

昨年10月に発生した豪雨災害では、地域の防災訓練が功を奏し、住民の方々を避難させることができたケースもありました。

そのことを踏まえ、大雨による土砂災害並びに洪水に対する防災(避難)訓練を実施いたします。実際の災害で、防災情報の伝達や住民避難が迅速に実施できるよう、災害の防止及び被害の軽減を目的としています。

2. 実施日時

平成23年5月22日(日)

9:00~12:30 防災(避難)訓練

3. 訓練対象地区

奄美市 全地区対象(参加地域)

4. 想定する土砂災害(予定)

○梅雨前線による集中豪雨

5. 訓練内容(予定)

①情報の収集・伝達

・防災行政無線・エリアメール・インターネット等による情報伝達(放送)を実施。

②避難勧告等の発令

・防災行政無線、広報車等による避難勧告の伝達。

③避難支援、避難所の開設

・避難所を開設し、消防団や自主防災組織による避難誘導のもとに避難訓練。

④災害時要援護者(高齢者)への支援

・災害時要援護者関連施設への情報伝達体制の確認。
・自主防災組織による避難支援の実施。

⑤集落の孤立化に対する救出訓練

・海上保安部と連携し、孤立化した集落において海路による搬送訓練の実施。

⑥避難所での炊き出し訓練

・避難訓練実施後、避難所において支援物資や備蓄品を用いて炊き出しの実施。

東北地方太平洋沖地震及び長野県北部地震で被災された方の医療機関での受診・窓口負担について

地震発生後、被災地域から奄美市へ転入された方のうち、下記の(1)(2)を満たす方については、医療機関での窓口負担の支払いが免除・猶予されることがありますので、下記のお問い合わせ先へご相談ください。

(1) 災害救助法が適用されている被災地域の住民又は住民であった方で、

(2) 以下の申し立てを行った方

- ①住宅が全半壊、全半焼又はこれに準ずる被災をした方
- ②主たる生計維持者が死亡したり、重篤な傷病を負った方
- ③主たる生計維持者が行方不明である方
- ④主たる生計維持者が業務を廃止・休止した方
- ⑤主たる生計維持者が失職し、現在収入がない方
- ⑥福島第1・第2原発の事故に伴い政府の避難指示・屋内退避指示の対象となっている方(福島第1原発から半径30キロ圏内)

【お問い合わせ先】

奄美市国保年金課国保年金係 **Tel** 52-1111 (内線 1147,1148)

※制度の詳細な説明は下記まで

厚生労働省保険局総務課 **Tel** 03-3595-2550

厚生労働省保険局医療課 **Tel** 03-3595-2577

<http://www.mhlw.go.jp/stf/houdou/2r98520000014ih5.html>

html

緊急地震速報の訓練を実施します

全国瞬時警報システム(J-ALERT)の訓練を実施します。

- ・日時 平成23年5月31日(火) 午前10時15分頃
- ・緊急地震速報に関する放送が防災無線(屋外拡声器)から流れます。
- ・実際を想定し、市民一人一人が身を守る行動をとってください。
- ※気象・地震活動の状況等によっては、中止することがあります。

あまみエフエムが ネットで聴けりゅっと!

奄美市だよりをラジオで放送している「あまみエフエム ディ!ウェイヴ」の地上波放送が、2011年5月1日のお昼12時から、インターネットで同時放送されることになりました。

インターネット環境があれば、どこでも聴くことができます。

奄美市の難聴エリアはもちろん、世界のどこでもあまみエフエムが聴こえるようになります。

ぜひ島外の奄美出身者にも生のシマ時間をお知らせくださいませ。

アクセスはこちら

<http://www.npo-d.org>

お問い合わせは下記まで

〒894-0031 奄美市名瀬金久町4-3・2F
NPO法人ディ TEL57-6366 FAX57-6367



ねこの正しい飼い方

「猫が庭に入ってきて困っている」「鳴き声がうるさい」「糞尿で困っている」などの苦情が寄せられています。これらは飼主の気配りと責任ある飼育で改善できます。飼主による無責任な飼育は、近隣の人々に迷惑をかけるばかりでなく、猫にとっても大変不幸です。

責任のある飼い方を

- 1、エサは自宅で与えるようにしましょう。
- 2、きちんと糞の処理をしましょう。
- 3、健康管理をして、飼育管理できる頭数にしましょう。

室内飼育のすすめ

室内飼育の利点

- 1、なわばりをめぐるケンカがないので、ケガをする心配が少ない。
- 2、交通事故に遭う心配がない。
- 3、近所に迷惑をかける心配がない。

不妊・去勢手術について

猫は年に2〜4回の出産が可能です。1回の出産で4〜5匹の子猫を産みます。飼えない子猫が生まれないように不妊・去勢手術を考えましょう。

捨て猫の禁止

捨てられた猫は、人に危害を加えたり、周辺住民とのトラブルの原因になります。目的もなく子猫を産ませることは、猫にとっても大変不幸な事です。飼主は不妊・去勢手術をするように心がけ、不幸な子猫を増やさないようにしましょう。



猫にエサだけを与えている方へ

動物を捨てる行為は法律により罰せられます。

野良猫にエサを与える優しい気持ち——しかし、ちょっと待つてください！野良猫にエサを与えることで、その場所に猫があつまります。その集まった猫がどこからかわず糞尿をしたり、花壇や植木を荒らしたりして、近所に迷惑をかけ

ます。

また、集まった猫のあいだで子猫が生まれ、ますます被害や迷惑が大きくなり、結果として、猫嫌いの人を増やすことにもなります。

野良猫は伝染病や交通事故などで命を落としたり、飼猫に比べ不幸な生涯を送ります。野良猫にエサを与える行為は不幸な野良猫の繁殖を手助けしていることにもなります。ただエサを与えるのではなく、エサを与える場合には、責任を持って飼育しましょう。

※現在、奄美市や本島内町村において、ねこの適正飼養条例を検討しております。

このことにより、生活環境の改善や希少野生動物の保護を行うことと考えられますので市民のみさまの、ご理解とご協力をお願いいたします。

【連絡先】

奄美市役所 環境対策課
環境保全係 TEL 52-1111
(内線1242・1243)

有料広告



あまみ法律事務所

その悩み いつまでひとりで抱えられますか？

- 相談料 30分 5,250円
※資力基準に該当する方は法テラスの法律相談援助（無料）も利用可能です。
- 相談時間 月～金曜日 午前9時00分～午後6時
- 取扱分野 一般民事（貸金請求・不動産関係訴訟・慰謝料請求等）
多重債務（債務整理・自己破産・個人再生等）
家事（離婚・相続等）
刑事事件 会社法務 労働 消費者問題 その他法律事務全般

〒894-0026 奄美市名瀬港町2番23号 里ビル1階
(朝日通りバス停正面 白い建物1階) <http://www.amami-lo.com>

【あまみ法律事務所】は島の身近な相談所です。まずはお気軽にご相談ください。

相談予約

☎ 0997-57-6211

平日9:30 - 18:00

有料広告

郷土の益々の発展を祈念致します。
—設計・製作・施工—

営業種目 超高層ビル自動ゴンドラ、有人ゴンドラ、エレベーター、ダムウエーター、メンテナンス、改修工事

株式会社 東京輸送機

代表取締役 平 勝利 (旧名瀬市大熊出身 関東地区輸内会会長・東京名瀬副会長)

〒124-0012 東京都葛飾区立石2-34-5
☎03-3691-9816 (代)・FAX 03-3693-4274

東京都知事許可(般-12)第102680号
東京労働局長許可第18号・第2号
社団法人日本クレーン協会東京支部会員

奄美出身者

泉 千尋 (大熊)、中野 晴夫 (仲勝)、平 良樹 (名瀬)、永井 裕志 (宇宿)、新元 健作 (仲勝)、押川 光仁 (大熊)

奄美市体育指導委員紹介

【名瀬地区】

私たち 37 名が奄美市の体育指導委員です。

主な活動は、奄美市の各種スポーツイベントの運営や、ニュースポーツ等の指導・助言を行い、市民の皆様の健康と体力の増進をサポートいたしております。



大川 貞二郎 (Okawa Tadayoshi)



谷村 広美



平 正通



島川 勝博



山田 豊裕



久松 洋道



徳山 ひとみ



森田 広光



吉良 正人



田中 孝次郎



松田 俊仁



浜口 広一



米田 俊彦



白畑 早由美



千田 雅之



小林 和久



前山 宗之



中村 栄



村田 勇樹

【住用地区】



潤井 真弓



森田 次郎



宅間 千美代



山下 哲次



柴 将太



元井 雄太郎



柿園 三十昭



【笠利地区】



永井 信也



有川 新治



大山 則幸



吉田 茂子



谷村 喬文



平島 祐樹



山田 梨香



山田 真吾



盛 健一



橋口 智也



奄美市の体育行事やスポーツに関して、お尋ねになりたいことがございましたら、お気軽に声をかけてください。

【お問い合わせ先】

奄美市教育委員会市民体育推進室
52-1111(1727・1728)

元気を出そう! チャレンジデー2011開催

毎年5月の最終水曜日に世界中で実施されている、住民総参加型のスポーツイベントです。年齢や性別を問わず1日15分以上からだを動かすだけで誰でも気軽に参加できます。

奄美市の去年の参加率は38.2%(人口に対する割合)でした。今年は50%を目標にしていますので市民多くの皆さんの参加をお願いします。

実施日:平成23年5月25日(水)

午前0時~午後9時まで

連絡先:奄美市教育委員会 市民体育推進室

Tel 52-1111 内 1727・1728



Let's Try 15min

CHALLENGEDAY

2011.5.25(水)

午前0時
午後9時

スポーツの力で日本を元気に!

チャレンジデー 2011



海洋展示館では、昨年の夏に産まれたアカウミガメを1頭、アオウミガメを3頭、飼育しています。産まれた直後の身体測定ではアカウミガメの甲羅(こうら)の長さが30ミリ、体重が14グラム。アオウミガメの甲羅の長さが40ミリ、体重が28グラムでした。手のひらに何頭ものせることができるといふ小さな動物です。

先日、久々に身体測定をしてみると、アカウミガメの甲羅の長さが85ミリ、体重が25グラム。アオウミガメの甲羅の長さが100ミリ、体重が310グラムでした。8ヶ月で甲羅の長さが約25〜3倍、体重が約11倍〜16倍に成長しました。人間の成長と比べると驚きですよね……。

お客さんの中には「こんなに大きくなったんだ、あんなに小さかったのに」と驚かれる方もいます。産まれた時に比べて食欲も旺盛です。毎朝、エサを与えるのですが「これは僕のエサだ、ゆずらないぞ!!」と叫ぶわんばかりに手足をバタバタさせながらエサの取り合いをするのも面白いです。もう少し仲良くしてあげたいですね。



エサを取り合うアオウミガメ

いのですが……。

そんなウミガメたちにも後輩ができる季節になってきましたよ。そう、産卵のシーズンです。海洋展示館で飼育しているウミガメたちはすべて大浜海岸産まれて、例年5月から8月にかけて40〜50頭のアカウミガメとアオウミガメが産卵に上陸します。皆さんにも、夏休みまでには赤ちゃんカメたちを紹介できると思いますので、楽しみにしていてください。

また、ゴールデンウィーク期間中、当館では「こどもの日」特別企画として様々なイベントを企画しますので、ドライブの途中に奄美海洋展示館へお立ち寄りください。成長したカメたちもお待ちしていますよ。

平成23年度奄美市名瀬・住用地区生涯学習講座開講式

平成23年5月22日(日)

午前10時〜11時30分

義援金詐欺 にご注意ください

〈義援金詐欺とは〉
現在、東北関東大震災が発生して、国内は混乱状態に陥っておりますが、この混乱状態に乗じて、詐欺集団が「被災地に義援金をお願いします。つきましては〇〇銀行の口座(個人口座)に振り込んでください。」などと皆さんの良心を利用して、お金を騙し取る悪質な詐欺の発生が予想されます。



奄美大島も昨年大災害を経験していることから、残酷の悪質詐欺集団から狙われ「あの大変さがわかるでしょう…」などと言葉巧みに欺いてくるかもしれません。義援金などを送金する場合は、公的な機関・団体等を利用し、騙されないようご注意ください。

送金の前にまず相談!

奄美警察署管内で1000万超の多額融資保証金詐欺が発生!!

中山間地域等直接支払制度説明会開催について

中山間地域等直接支払制度とは、中山間地域等で農業生産の維持を確保するために、集落協定等を行っている農業者等に対し、10aあたり300円〜21,000円を交付する制度です。

第3期対策の中山間地域等直接支払制度において、特認基準が盛り込まれ奄美市全域が対象となりました。

本制度は、集落協定等の諸条件が詳細に決められていますので、制度の理解を深めていただくために、下記のとおり説明会を開催いたします。

本制度を活用したいとお考えの農家のみなさまにおきましては、ご参加のほどよろしくお願ひいたします。

- 名瀬地区
 - 【上方地区】5月25日(水) 17時30分～
浦上公民館
 - 【古見方地区】5月26日(木) 17時30分～
奄美市名瀬農村環境改善センター
 - 【下方地区】5月27日(金) 17時30分～
知名瀬公民館
- 住用地区 嘱託委員会で説明を行います
- 笠利地区 駐在委員会で説明を行います

【お問い合わせ先】
 名瀬総合支所 農林振興課 TEL 52-1111 (内線1408)
 住用総合支所 産業建設課 TEL 69-2111 (内線2313)
 笠利総合支所 産業振興課 TEL 63-1111 (内線3044)

行政相談制度について

総務省の行政相談制度は、国の仕事や、県・市町村が国から受託している仕事、補助を受けている仕事などに関する苦情、相談、要望などを受け付けて、公平・中立な立場から助言や関係機関に対する通知などにより、その解決や実現の促進、行政の制度・運営の改善を図るものです。奄美市の行政相談委員は下記の4名です。



福本うた子さん(名瀬)
54-9252



東郷 武さん(名瀬)
54-9736



山田紘一さん(住用)
69-5108



南 武秋さん(笠利)
63-0729

～おいでよ、あそぼう自然の家で～ 自然の家「第1回オープンデー!!」 クラフト活動(七宝焼キーホルダー) で楽しもう!

1 期 日 平成23年5月28日(土)

2 時 間

午前の部 10:00~12:00

午後の部 13:00~15:00

(※ 施設開放は9:00~16:00)

3 内 容

(1) クラフト(雨天の場合でも実施します。)

「七宝焼キーホルダー」フィッシュ、ドルフィン(各1作品350円)

(2) 施設開放(体育館、各広場、遊友らんど、自然散策)

4 対 象 どなたでも参加できます。

詳しくは、少年自然の家ホームページ

<http://www.pref.kagoshima.jp/kikan/amami/index.html> をご覧ください。



新規高卒者を正規雇用した事業主へ奨励補助金を支給します(高卒ルーキー雇用奨励補助事業)

奄美市内にある4つの高校を卒業した新規高卒者を4月から引き続き1年間雇用すると高卒ルーキー雇用奨励補助金20万円を支給します。

●新規雇用者の条件: ①4月から引き続き翌年の3月まで(1月1日現在必ず)奄美市内に住所があること ②奄美市内にある、大島高等学校、奄美高等学校、大島工業高等学校、大島北高等学校を新規に卒業した者であること

●事業主の条件: 奄美市内に事業所(本店・支店)があること

商水情報課商工水産係 ☎52-1111 (内1422・1425)



特設人権相談所開設のお知らせ

法務局及び奄美市では、下記の日程で人権相談を行います。家族間の問題、財産・相続の問題、差別いじめなどの問題でお困りの方は、お気軽にご相談ください。相談は無料で秘密は固く守られます。なお、法務局と人権擁護委員はいつでも人権に関する相談に応じています。鹿児島地方方法務局奄美支局(電話52-0376)やお近くの人権擁護委員へお問い合わせください。

笠利地区 笠利公民館

名瀬地区 名瀬公民館2階会議室

住用地区 住用公民館

日時: 6月1日(水) 午前10時~午後3時

社債取引を語る 多額詐欺事件・発生

県下の社債購入を語る詐欺事件の被害状況(3/29現在)

◎ 被害総額約1億1,230万円(5件)

◎ いずれも被害者は60歳代以上

手 口 等

- ①いずれも最初に封書を送ってきています。
- ②次に見知らぬ人物からの依頼電話です。

○電話の内容 その1

「社債を購入したいが、私では購入できない。お金を出すので、あなたの名義を貸して欲しい。」

○電話の内容 その2

「ROA株式会社の社債申込書が届いていないか。私では購入できないので代わりに購入して欲しい。高くで買い取る。騙されるようなことは絶対はない。」



奄美警察署・奄美防犯連(0997-53-0110)

奄美市総合計画を策定しました

■計画策定の目的

本市では、「自然ひと文化が共につくるまよらの郷(しま)」を目指し、これからの新しいまちづくりの指針として、平成23年度から平成32年度までを計画期間とする「奄美市総合計画」を策定しました。

本市を取り巻く状況は、少子・高齢化社会、価値観多様の時代、経済のグローバル化など大きく変わろうとしています。そのような中、奄美市として初めて策定する総合計画は、将来にわたっての本市のあるべき姿、今後のまちづくりの方向性を明らかにするため、今後10年間の羅針盤となるものです。

地域のさらなる一体感の醸成、均衡ある発展を図るため、市民企業、行政の協働によるまちづくりを進めてまいります。



■計画策定までの主な経過

- H21・1～2月 総合計画アンケート
- H22・8月 奄美市総合計画審議会
- H22・9月 奄美市総合計画審議会から市長へ答申
- 〃 奄美市総合計画・基本構想策定(議会議決)
- H22・11～12月 奄美市総合計画策定委員会(第1～5分科会)
- H22・12月 奄美市将来構想特別委員会における議会議集約意見報告
- H23・1～2月 パブリックコメント
- H23・1月 笠利地域協議会
- H23・2月 住用地域協議会
- H23・3月 奄美市総合計画・基本計画の策定

計画の策定にあたっては、総合計画アンケート、審議会、策定委員会、地域協議会、議会、パブリックコメントのご意見など、多くの市民の皆様のご意見を反映しながら、策定したものです。

詳細は、本市のホームページにおいてご紹介いたしております。
お問合せ先 奄美市企画調整課まで 52-1111 (内線1322)

65歳以上の方へお知らせです!!

平成23年4月より「介護ボランティア制度」が始まりました!

○**介護ボランティア制度とは?**・・・65歳以上の方(奄美市介護保険第1号被保険者で介護保険料未納のない者)が、指定された事業所等で行うボランティア活動を通じた社会参加・地域貢献を行うことで、心身の健康増進といきいきとした地域社会づくりを目指すものです。

○**介護ボランティアをするには?**・・・奄美市の各支所(名瀬:高齢者福祉課、住用:保険福祉課、笠利:いきいき健康課)で申請を行った後、ボランティアに関する研修を経て、指定された事業所等でボランティア活動を行っていただきます。

○**どんなボランティア?**・・・介護保険施設等で行われるレクレーション等の活動援助、お茶出しや食堂内の配膳・下膳などの補助、散歩外出及び移動の補助、話し相手、草刈、洗濯物の整理、シーツ交換、見守り活動等施設職員等と共に行う軽微かつ補助的な活動等です。

○**ボランティア活動を行った後は?**・・・年度末にボランティア活動を行った実績に基づき、最大5,000円の交付金が受け取れます。

健康づくり、生きがいをかねたボランティア活動をしませんか?



●「介護ボランティア制度」

に関する問い合わせ先

- 名瀬: 高齢者福祉課 Tel 52-1111 内線 1695
- 住用: 保険福祉課 Tel 69-2111 内線 2111
- 笠利: いきいき健康課 Tel 63-2299

事業所のみなさまへゴミ出しについてのお願い

1. 名瀬クリーンセンターの透明指定袋（3月31日以前のもの）について

今年の4月1日から、家庭系ゴミ袋が替わりました。

しかし、事業系ゴミの排出、第2・第4水曜日・土曜日の資源ゴミの排出、第3日曜日（市民清掃）のゴミの排出には、処理手数料納入済みシールを貼らずに従来のゴミ袋がそのまま利用できます。



2. 事業系ゴミの処理について

事業活動に伴い発生するゴミにつきましては、法律で事業者自らの責任において処理することになっております。市委託の廃棄物収集車は、家庭ゴミのみ収集しています。よって、**事業系ゴミが、家庭ゴミ用の収集ステーションに置かれた場合、そのまま放置されることになり、悪臭や景観上問題が発生します。**

事業系ゴミにつきましては、(1)『事業者自らが名瀬クリーンセンターへ搬入する』(2)『廃棄物収集許可業者へ依頼する』のどちらかの方法で処理してください。廃棄物収集許可業者につきましては、市のホームページ (<http://www.city.amami.lg.jp/amami03/update/upload/sodaigomi.pdf>) 又は下記までお問い合わせください。本市の環境美化に市民一人ひとりのご協力よろしくお願いいたします。

奄美市市民部環境対策課 ☎ 52 - 1111(内)1241・1244

合併処理浄化槽設置整備事業補助金のお知らせ

奄美市では、公共下水道計画区域及び農業集落排水事業実施地区を除く専用住宅又は小規模店舗等を併設した住宅（住宅部分の面積が2分の1以上であるもの。）に処理対象人員10人以下の合併処理浄化槽を設置される方に補助金を交付しております。

平成22年度からは、既設の単独処理浄化槽を撤去して合併処理浄化槽を設置する場合には、補助金（9万円）の追加を実施しています。

補助金の交付には事前に申請が必要となりますので、補助対象になると思われる方は担当課又は設置業者にお問い合わせください。

補助対象者	補助金額	
	人槽区分	補助金額
公共下水道計画区域及び農業集落排水事業実施地区を除く専用住宅又は小規模店舗等を併設した住宅（住宅部分の面積が2分の1以上であるもの）に処理対象人員10人以下の合併処理浄化槽を設置される方。	5人槽	332,000円
	6～7人槽	414,000円
	8～10人槽	548,000円
既設の単独処理浄化槽を撤去（建築物の建て替えを除く。）して合併処理浄化槽を設置する場合。	追加額	90,000円

お問い合わせ先

奄美市下水道課 ☎ 52 - 1111（内線1770）・52 - 1401
水環境課 ☎ 55 - 2155

あなたのお住まいは安全ですか！

がけ地近接等危険住宅移転事業のご案内

鹿児島県では、集中豪雨や台風等により、多数の土砂災害が発生しています。がけ地の崩壊等の恐れがある土地に建っている危険な住宅の移転を促進するため、その移転に要する費用の一部を補助しています。（最大786万円）

対象となる住宅は？

1. 図のような土地に建っている危険住宅で

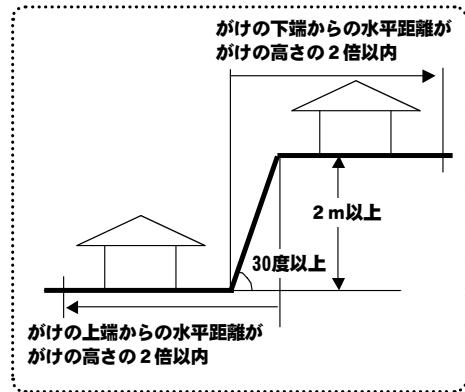

- 昭和46年8月31日以前に建築されたもの
- 昭和46年9月1日以降に建築され、特定行政庁から是正勧告を受けたもの
- 災害危険区域内に建っている危険住宅で、上記①、②に該当するもの
- 県が指定した土砂災害特別警戒区域にある危険住宅

補助の内容は？

①危険住宅の撤去及び移転に要する費用限度額：78万円 ②危険住宅に代わる住宅の建設（購入）、土地取得、敷地造成のため、金融機関から融資を受けた場合の借入金の利子相当額限度額：708万円

お問い合わせ先は

奄美市建設部建築住宅課管理係 ☎ 52 - 1111（内線1211）又は県庁建築課監察指導係 ☎ 099 - 286 - 2111（内線3737）

市営住宅空家待ち状況

平成23年4月1日 現在

申込み住宅	待ち世帯	対象戸数
佐大熊	239 世帯	590 戸
春日	60 世帯	316 戸
平田	115 世帯	140 戸
永田	62 世帯	30 戸
小浜	91 世帯	32 戸
浜里	207 世帯	240 戸
田雲	97 世帯	106 戸
真名津	138 世帯	70 戸
その他	179 世帯	130 戸

※空家：笠利地区 佐仁（1戸）

住用地区 西仲間、石原等（全10戸）

※ 既に入居申込みをされた方で、申込書の記載内容に変更が生じた方は、必ず届出て下さい。（入居基準にあてはまらない場合は、入居出来なくなります。）

※ 入居基準（所得）が月額15万8千円以下に変わりました

名瀬総合支所 建築住宅課 52-1111(内線1215)
住用総合支所 産業建設課 69-2111(内線2314)
笠利総合支所 建設課 63-1111(内線3032)

畜犬登録・ 狂犬病予防注射 を忘れずに

畜犬登録及び狂犬病予防注射を下記の日程で行います。犬の飼い主の方は必ず受けさせてください。

(交通事情等により予定時間より前後する場合がありますのでご了承ください。)



必要経費

●未登録の犬の場合
6,000円
(内訳：登録料 3,000円
予防注射料 3,000円)

●登録済の犬の場合
3,000円 (予防注射料のみ)

畜犬登録・狂犬病予防注射日程 (名瀬地区)

月日	町名	場所	時間
5月 23日 (月)	平田町	琉子商店前	9:00 ~ 9:30
	真名津町	山田団地登り口	9:40 ~ 10:05
	平田町	奄美佳南園前	10:15 ~ 10:30
	春日町	田雲橋前	10:40 ~ 10:55
		春日保育所前	11:05 ~ 11:20
	小俣町	みどり公園	13:25 ~ 14:05
	古田町		
	久里町	屋宮医院下	14:15 ~ 14:35
つばたクリニック横		14:45 ~ 15:05	
石橋町	いしばし児童公園	15:15 ~ 15:30	
安勝町	大島高校正門前	15:40 ~ 16:00	
5月 24日 (火)	永田町	旧共済会館前	8:50 ~ 9:05
	井根町	いね公園	9:10 ~ 9:50
	金久町	かねく公園	10:00 ~ 10:40
	入舟町		
	矢之脇町	やのわき公園	10:50 ~ 11:10
	塩浜町	ホンダ奄美横	11:20 ~ 11:30
		坂元商店横	13:20 ~ 13:45
		中江薬局前公園	13:50 ~ 14:15
立神自治会集会場		14:20 ~ 14:40	
朝仁新町	猿渡ビル前	14:45 ~ 15:15	
朝仁町	朝仁郵便局前	15:20 ~ 15:45	
朝仁	旧朝仁児童館前	15:50 ~ 16:05	
5月 25日 (水)	芦花部	芦花部公民館	9:05 ~ 9:20
	有良	旧集会場	9:30 ~ 9:40
	大熊	さとはま公園	9:55 ~ 10:25
	浦上・浦上町	うらがみ公園	10:35 ~ 11:25
	鳩浜町	はとばま公園	13:20 ~ 13:50
	朝日町	輪内公園	13:55 ~ 14:25
	有屋・有屋町	有屋公民館	14:30 ~ 15:00
	和光町	和光第一公園	15:05 ~ 15:35
仲勝・仲勝町	仲勝公民館	15:40 ~ 16:05	

月日	町名	場所	時間
5月 26日 (木)	佐大熊町	上佐大熊集会場	9:00 ~ 9:15
		さだいくま公園	9:25 ~ 9:40
	小浜町	東ヶ丘(中央タクシー前)	9:50 ~ 10:05
		小浜保育所裏側	10:15 ~ 10:35
	伊津部町	あさひ公園	10:45 ~ 11:10
	港町	みなと公園	11:20 ~ 11:35
	朝戸	朝戸集会場	13:20 ~ 13:30
	伊津部勝	伊津部勝集会場	13:35 ~ 13:45
5月 27日 (金)	西田・西仲勝	旧天使園前	13:50 ~ 14:05
	前勝	前勝公民館前	14:10 ~ 14:20
	小湊	小湊農協前	14:25 ~ 14:45
	名瀬勝	名瀬勝集会場	14:50 ~ 15:05
	崎原	滝田商店前	15:30 ~ 15:45
	根瀬部	根瀬部公民館	9:05 ~ 9:25
	知名瀬	知名瀬公民館前	9:35 ~ 10:00
	里	里公民館	10:10 ~ 10:40
小宿	旧小宿土俵広場前	10:50 ~ 11:20	
	平松町	小宿第一公園	13:20 ~ 13:45
		小宿第二公園	13:55 ~ 14:20
	浜里町	浜里集会場	14:30 ~ 14:55
	柳町	柳町集会場前	15:15 ~ 15:45
末広町・幸町	みかた公園	15:55 ~ 16:20	

犬の放し飼いはやめましょう!

最近、犬の放し飼いによる苦情が多数寄せられています。犬を放し飼いにすると、他人に迷惑がかかったり、ときには咬傷事故につながったりします。

飼い主はペットの行動すべてに責任を負わなければなりません。そのため、十分な心配りと正しいつけを心がけましょう。また、愛犬が死んだり、住所、所有者、犬の名前が変わったときは必ず市役所に変更届をしましょう。

お問い合わせは環境対策課まで
52-1111(内線1241・1244)



市税は納期内に納めましょう。(便利な口座振替をお勧めします)

水防月間 一洪水から守ろうみんなの地域一

平成23年5月1日～5月31日は水防月間です。

恐ろしい水害から私たちの生命や財産を守る大切な水防活動、一人の力ではできないことも、消防団(水防団)や地域住民が力を合わせることで、地域を守る力となります。みんなで守る、みんなの暮らし、水防活動にご協力ください。

名瀬総合支所土木課 **Tel** 52 - 1111

住用総合支所産業建設課 **Tel** 69 - 2111

笠利総合支所建設課 **Tel** 63 - 1111

開発行為の届出について

奄美市では、開発行為を行う者は、都市計画法(昭和43年法律第100号)、その他の法令、条例等を遵守するとともに、災害を防止するための万全の措置を講じなければなりません。「(奄美市開発行為等における災害の防止に関する条例第3条)」なお届出については、開発行為の工事に着手しようとする日の2週間以上前に届出する必要があります。詳しくは、下記までお問い合わせください。

名瀬総合支所土木課 **Tel** 52 - 1111

住用総合支所産業建設課 **Tel** 69 - 2111

笠利総合支所建設課 **Tel** 63 - 1111

「ふれあい教室」への御案内

学校へは行きたい、友達とも遊びたい、けれど、なぜか登校できない……、という児童生徒のために、奄美市教育委員会では「ふれあい教室（適応指導教室）」を奄美市役所別館3階に開設しています。

1 ふれあい教室のねらい

ふれあい教室は、いろいろな体験的活動を通して人間関係を深めながら、「自立する力」を身に付けて学校に復帰することをねらいとしています。※ふれあい教室へ入室すると通室した日は、学校でも出席扱いになります。

2 ふれあい教室では

- (1) 一人ひとりに合った日程や、学習時間割を担当者（支援者）と話し合って生活します。
- (2) 担当者（支援者）は、教育相談員があたります。

3 ふれあい教室での学習は

- (1) 工作をしたり、絵を描いたりする等の創作活動を通して、自分の個性を伸ばします。
- (2) 卓球、山登り等の体験活動を通して、仲間づくりに取り組みます。
- (3) 一人一人の児童生徒のペースに合わせた教科の学習を通して、自分で学習する力を伸ばします。
※入室している児童生徒は、自分たちの学校行事に参加したり、登校したりすることもできます。

4 入室の仕方

- (1) 随時入室できます。児童生徒の入室を希望する場合は、学校へお尋ねください。
- (2) 奄美市教育委員会へ直接おたずねになる場合は、下記へお電話ください。

○奄美市教育相談室

☎ 52-1111（内線）1732

○奄美市教育委員会学校教育課

☎ 52-1128（内線）1724

市民協働推進課が第一別館に引越しました

平成23年度を迎え、市民協働推進課が本館2階から第一別館の1階に引越しました。選挙管理委員会の隣です。

市民協働推進課での主な業務は、街灯設置・街灯維持費の補助やNPO法人認証事務、宝くじの助成申請、紡ぎきよらの郷づくり事業、男女共同参画等です。

上記の要件で、ご来庁の際は、「第一別館1階」選挙管理委員会横までおこしください。

【お問い合わせ先】

☎ 52-1111（内線1735・1736・1737）



＜リサイクル情報＞

リサイクル情報につきましては、市民協働推進課市民生活係までお問い合わせください。

☎ 52-1111内線1715・1716

◎譲ります

平成23年4月13日現在

登録番号	品名（ ）内は数量	規 格	希望価格
79	ボート船外機(1)	ヤマハ8馬力	応談
80	カラー電子辞書(1)	シャープ	8,000円
83	スズキスクーター(1)	ナンバーなし	15,000円
84	チャイルドシート(1)	新生児～	応談
1	5馬力クーラー(1)		応談
2	カウンターイス(8)	業務用	応談
3	ガラステーブルとイス(1)	イステーブルセット	応談
4	カラオケ(1)	業務用	応談
5	ガス台・調理台(1)		応談
6	おしぼり器(1)	業務用	応談
7	鏡台(1)	Lサイズ	応談
8	パジェロミニ(1)	平成12年	15万(応談可)
9	アップライトピアノ(1)		応談
10	ヤマハグラビノーバ(1)		60,000円

◎求めます

・自転車、こいのぼり、業務用たこ焼き器…なるべく安価で。価格は応談。

固定資産税第1期の納期限は5月31日です。



名瀬公民館 新着図書案内

一般図書

- * 『警視庁FC』 / 今野敏
- * 『カルテット1～4』 / 大沢在昌
- * 『国道沿いのファミレス』 / 畑野智美
- * 『神をさがす旅～ユタ神様とヘミシング』 / 山川健一
- * 『ホットケーキミックスで作るケーキサシとおかずパン』 / 大庭英子

・・・ほか

児童図書

- * 『かいけつゾロリのだ・だ・だ・だいぼうけん後編』 / 原ゆたか
- * 『つるばら村のパン屋さん』 / 茂市久美子
- * 『あいうえおおきなだいふくだ』 / たるいしまこ
- * 『いいからいいから1～4』 / 長谷川義史
- * 『続・しごとば』 / 鈴木のりたけ

・・・ほか

奄美パーク年間パスポートの新設について

皆様により一層奄美パークに親しんでいただくため、平成23年4月から年間パスポートを始めました。

通常利用料金2回分で発行日より一年間何度でもご利用いただけます。是非ご利用ください。

・利用料金

大人 1,200円
高大 800円
小中 600円

・有効期間

購入日から1年間

奄美法律相談センター 無料法律相談

5～6月相談日のお知らせ（派遣相談） ※必ず電話予約が必要です。

- ・5/12（木）鈴木穂人 弁護士（午後1時～4時半）
- ・5/19（木）藤尾直人 弁護士（午前9時半～11時半）
- ・5/26（木）上川 清 弁護士（午前11時～12時、午後1時～3時半）
- ・6/ 9（木）大倉克大 弁護士（午後1時～4時半）
- ・6/16（木）寺田有美子 弁護士（午前9時半～11時半）
- ・6/23（木）黒木健太 弁護士（午前11時～12時、午後1時～3時半）

【お問い合わせ・予約先】 市民協働推進課市民生活係



☎ 電話：52-1111（内線1715・1716）

「がんばりすぎない」禁煙チャレンジ！

3つのポイント

5月31日は「世界禁煙デー」です。毎年世界で約300万人が、たばこが原因とみられるがんや心臓病で亡くなっています…

たばこが体によくないことは明らかだ…なじ

皆さんはすでに充分ご理解されていますよね。

これから禁煙してみようかなと

考えているあなた、禁煙は「たばこを絶対やめてやる！」という、強い意気込みが必要だと考えていませんか？

そこで、禁煙に成功した方の体験談をもとにチャレンジできそうなポイントをあげてみました。

①まずは試してみよう！

思い立ったら、すぐに始めてみましょう
「いつまで続くかな…」は考えないで

②誰かと一緒に禁煙！

思い切って、職場の仲間や友人などを禁煙に誘ってきましょう

ひとりで始める方は、見守ってくれるだれかと一緒に取り組むとより効果的です

③たばこを吸う場所をひとつずつ減らしていこう！

あなたが日頃、たばこを吸う場所はどこですか？
同じ場所が多いなら、回数を減らしてみましょう

「無理せず、気軽に」が禁煙に
取り組めるポイントのようですね。イベントを楽しむように挑戦するのが成功の秘訣ではないでしょうか。

5月は新緑の季節。

空気がさわやかな時期なので、応援してくれる家族や私たちと一緒に、楽しみながら禁煙を始めませんか？

奄美市でも禁煙チャレンジ教室の募集を行っていますので、お気軽にご参加ください。（左のページをご覧ください。）



奄美市「健康あまみ21」
3つの目標

- ①未成年者はたばこを吸わないようにしよう
- ②たばこの害について正しい知識を持ち、吸わないようにしよう
- ③マナーを守り、吸わない人にも配慮を持ち、効果的な分煙をしよう

今月の保健師さん



岩木 千秋 さん

ヒブワクチン・小児用球菌ワクチンの接種費用を全額助成

ヒブワクチン及び小児用肺炎球菌ワクチン接種の費用を助成します。ヒブワクチン及び小児用肺炎球菌予防接種は、『任意の予防接種』です。接種を希望する方は予防効果や副反応等について理解して受けましょう。

●目的・効果

ヒブワクチンは、重症化しやすい乳幼児の化膿性髄膜炎、敗血症、喉頭蓋炎を予防します。肺炎球菌は化膿性髄膜炎、敗血症、肺炎、中耳炎、副鼻腔炎を予防します。

●助成対象者

生後2か月～4歳児（奄美市に住民登録がある方が対象になります。）
※対象者への個別通知はいたしません。

《ヒブワクチンの副反応》

接種部位の発赤（42～46％）腫脹（10～23％）
硬結（14～22％）疼痛（3～9％）
不機嫌（9～23％）食思不振（4～13％）発熱（2～4％）

《小児用肺炎球菌ワクチンの副反応》

接種部位の紅斑（71～81％）腫脹・硬結（65～74％）疼痛・圧痛（8～17％）
発熱（19～25％）易刺激性（11～20％）などが認められています。

●接種方法及び間隔

ヒブワクチン・小児用肺炎球菌ワクチン

思った今がチャンス!

禁煙チャレンジ教室



- 特典1 無料!
- 特典2 保健師と楽しく!(最後までサポートします!)
- 特典3 おひとりおひとりカウンセリングを行い、あなたに合った禁煙実行の秘訣伝授します!

- ★ タバコをやめたいけどなかなか実行できない・・・
- ★ 前にも禁煙したけど続かなかった・・・
- ★ 息切れなく思い切り運動したい!
- ★ 貯金を増やしたい!
(1日2箱 喫煙 ⇒ 1年で約32万円貯金可!)
- ★ 家族に誉められたい!



という皆さん必見です!

- 日時 ... 5月31日(火) (ご希望にあわせて調整できます。)
- 場所 ... 奄美市保健センター
- 内容 ... 呼気中の一酸化炭素濃度、尿中ニコチン濃度を測ります。
個別で禁煙に向けての健康相談・禁煙開始日を決定。
- 禁煙開始日以降～ ... 電話または文書等による支援。
- 禁煙開始3か月後 ... 最終の呼気中の一酸化炭素濃度、尿中ニコチン濃度を測って終了です。



5月31日は世界禁煙デーです!!

- * 禁煙にチャレンジしたい方は、下記へ 5月24日(火)までにご連絡ください。
- * 詳しい日程は申込された方に、後日お知らせいたします。

＜申し込み・お問い合わせは＞

奄美市健康増進課 保健係 電話 52-1111 内線 1144・1145
 保険福祉課 電話 69-2111
 いきいき健康課 電話 63-2299

ンは予防接種を開始する年齢で、接種回数
 数が異なります。また、他の予防接種との
 同時接種については医師にご相談くだ
 さい。接種を希望される方は、左記の医
 療機関に電話で予約の上、母子健康手帳
 を持参し医療機関で接種してください。
 予診票は医療機関にあります。

●ヒブ・小児用肺炎球菌予防接種がで きる医療機関

▼陳小児科医院	53	6	8	0	7
▼屋宮医院	53	1	1	7	7
▼かずや内科	53	6	0	2	0
▼朝沼クリニック	55	1	5	5	5
▼むかいクリニック	55	1	7	7	7
▼政小児科医院	52	0	0	1	7
▼せきクリニック(※小児用肺炎球菌ワクチンのみ)	55	0	0	7	0
▼まるこペインクリニック	58	5	0	5	0
▼ファミリークリニックネリヤ	57	7	1	7	7
▼鹿児島県立大島病院	52	3	6	1	1
▼奄美中央病院	52	6	5	6	5
▼奄美市住用国保診療所	69	2	6	2	0
▼笠利病院	55	2	2	2	2
▼記念クリニック奄美	55	2	2	7	1

【お問い合わせ先】

(名瀬) 健康増進課

52-1111 (内線 1144・2)

(住用) 保険福祉課 69-2111

(笠利) いきいき健康課 63-2299



～住用中学校入学式～

男子8名、女子3名、計11名の新入生が、在校生、保護者、数多くの来賓の方々に迎えられ住用中学校に入学いたしました。

どの子ども達も夢と希望に満ちあふれた素晴らしい表情、さわやかな笑顔をふりまいて、入学式に参加した一同とても嬉しそうでした。

住用地区の
入学式

住用地区では平成23年度に、小学生8名、中学15名の新一年生が誕生しました。みんな元気いっぱい笑顔です。この笑顔は地域の宝ですね。



～市小学校入学式～

平成23年度の入学生、中村海翔さんと古賀心晴さんの2名が市小学校へ入学してきました。小学校のお兄さん、お姉さんとちとっぴ遊びたいと話しております。



～住用小入学式～

かわいい新1年生が4名入学してきました。元気いっぱいの新入生に住用小学校も花が咲いたようです。



～東城小・中学校入学式～

第64回入学式が行われ、小学校新入生2名、中学校新入生4名が元気に入学しました。

入学式では、在校生は歌や代表の言葉で歓迎し、小学校新入生の二人は声を揃えて元気よく「ありがとうございます！」とお礼をのべていました。



奄美市木工芸センターでは、平成22年度電源立地地域対策交付金事業を活用し、集塵装置を設置しました。

経年による装置の老朽化が著しく、修繕を繰り返しながら使用していましたが、本事業を導入し集塵装置本体の更新を実施したことにより、住民サービスの向上及び施設利用促進が図られます。

奄美市木工芸センター集塵装置



【前列中央が渡くん】

平成22年度自衛隊新規入隊者壮行会開催
3月22日（火）、住用総合支所において、自衛隊新規入隊者1名の壮行会が行われました。
住用町自衛隊父兄会の皆さんと関係機関職員が参加するなか、海上自衛隊一般候補生の渡春希くんから「社会のために一杯頑張ります」と抱負を述べました。

住用地区5月行事予定

日	行事名	場所
5/3(火)	燃やせるごみ	住用町内全域
5/4(水)	燃やせないごみ	住用町内全域
5/6(金)	燃やせるごみ	住用町内全域
5/9(月)	定例囑託員会	住用支所 2階会議室
5/9(月)	住用健康教室 「東仲間・摺勝教室」	東仲間公民館
5/9(月)	し尿汲み取り	市・戸玉・山間
5/10(火)	母子相談・親子遊び	
5/10(火)	燃やせるごみ	住用町内全域
5/10(火)	し尿汲み取り	役勝・西仲間・石原
5/11(水)	住用健康教室 「はまゆう会」	城公民館
5/11(水)	古紙類分別収集(新聞紙・雑誌・ダンボール・紙パック)	住用町内全域
5/12(木)	し尿汲み取り	見里・東仲間・川内
5/13(金)	燃やせるごみ	住用町内全域
5/13(金)	し尿汲み取り	摺勝・城・和瀬
5/17(火)	燃やせるごみ	住用町内全域
5/17(火)	ポリオ予防接種	
5/17(火)	保育所歯科健診	住用保育所
5/18(水)	燃やせないごみ	住用町内全域
5/18(水)	住用健康教室 「よらおう会」	川内生活館
5/18(水)	住用健康教室 「西原教室」	西仲間公民館
5/20(金)	燃やせるごみ	住用町内全域
5/20(金)	住用健康教室 「市教室」	市公民館
5/20(金)	住用健康教室 「きばろう会」	見里公民館
5/21(土)	資源ごみ分別収集(ペットボトル・ビン)	住用町内全域
5/24(火)	集合徴収	住用町内全域
5/24(火)	燃やせるごみ	住用町内全域
5/25(水)	古紙類分別収集(新聞紙・雑誌・ダンボール・紙パック)	住用町内全域
5/25(水)	住用健康教室 「山間いきいき運動教室」	山間体育館
5/26(木)	住用健康教室 「やんがち教室」	下役勝公民館
5/27(金)	燃やせるごみ	住用町内全域
5/31(火)	燃やせるごみ	住用町内全域

5月の集合徴収日程(お知らせとお願い)

5月は、平成23年度課税分固定資産税(第1期)の納期となっていますので、納期内納付にご協力をお願いいたします。また、過年度滞納分の市税等(市県民税・固定資産税・軽自動車税・国民健康保険税・後期高齢者医療保険料・介護保険料並びに住宅使用料・水道使用料など)についても納めることができますので、よろしくお願いいたします。

5月24日(火)	午前	午後
	市・戸玉、見里・摺勝、西仲間・石原	山間・上役勝、川内・東仲間、城・和瀬

※ 当日の詳しい徴収時間につきましては、改めまして集落の放送等でご案内させていただきます。

~万が一の災害に備えて~ 山間集落防災会が防災資機材を整備

今年3月に結成した、住用町山間集落における自主防災組織「山間集落防災会」が、万が一の災害に備え、市の補助制度を活用し、防災資機材を購入・整備しました。

昨年の、奄美豪雨災害を教訓に、山間集落会での防災意識の高揚がみられ、今後のさらなる防災への意識高揚・体制強化が期待されます。



川内集落に トイレ・東屋施設が完成

平成22年度県の地域振興推進事業を活用し、住用町川内集落にトイレと東屋を整備しました。

当集落へは、地域ブランドの「フナンギョの滝」や川遊びの行楽者が多く、そのたびに、周辺にトイレや簡易な休憩所がなく支障を来しておりましたが、事業の導入により、施設を活かした地域行事や交流事業の展開がより一層可能となりました。

今後は、各種行事の活性化、来訪者や行楽者のリピーターカに向けた取り組みが期待されます。



ふるさとの学舎

大島北高 136

大島北高入学式

62名の新入生

大島北高は、62名(普通科22名、情報処理科40名)の新入生と4名の教職員を迎えて、平成23年度の新しいスタートをきりました。

4月7日(木)の入学式では、朝山奄美市長をはじめ多数の来賓・保護者の見守る中、新入生が希望を胸に堂々と入場し、これからの高校生活への決意を新たにしました。

諏訪園博志校長は式辞の中で、北高生になるにあたってのお願いとして

①これからの自分をみつめ将来

の夢・目標をよく考える。

②自ら進んで学ぶ姿勢を身につける。

③先輩や同級生と共に磨き合い尊重する関係を築く。

以上の3点を挙げました。

また新入生を代表して、普通科の本山宙くんが「誓いのことば」として、「校則に則り生徒としての自分を全うすることを誓います」と力強く述べました。

今年度、大島北高は1学年62名、2学年75名、3学年51名の計188名でスタートです!



【新入生代表 誓いのことば】



【入場の様子】

大島北高卒業式

(大島北高 135)

春うららかな去る3月1日、58名の卒業生が学舎を後にしました。その表情は晴れやかで期待と希望に満ち溢れていました。多くの来賓や保護者、職員、在校生が見守る中、一人ひとりが名前を呼ばれ、卒業証書を手に入れました。

在校生代表の久木山弘代さんは送辞の中で、「これから先どのような困難に遭遇しても、ここで過ごした3年間の確かな歩みや苦楽をともにした仲間の笑顔が背中をそっと押し

てくれるはずです。志を高くもって何事にもひるむことなく、思い切って目の前にあることから成し遂げていく強い気持ちを持ってください。」と励ましの言葉を贈りました。

そして、答辞のなかで卒業生代表の盛島ゆうなさんが「私たちを支えて育ててくれた両親、地域の人たち、先生方や友人のおかげで、北高でたくさんの思い出を得られました。それを糧にして、自分の可能性を信じて強く美しく生きていきたい。」と述べました。

P T Aや地域の方々の温かい協力のもと、生徒たちは3年間、部活動

や行事、検定、資格取得、生徒会活動など、忙しくも充実した日々を送りました。他校にはない、北高最大の特色は「一人ひとりが主役」であることです。様々な係や担当を任されることも多く、責任を持ってしなければならぬ仕事や、人前で発表する機会も多くあります。一人何役もこなして、その経験が社会に出てもきっと活かされることでしょう。

北高で学んだことを誇りに頑張れ、北高生!

※先月号の記事に手違いがありました。関係者の皆様に深くお詫び申し上げます。[企画調整課]

平成23年度駐在員名簿(敬称略)

(平成23年4月1日現在)

行政と各集落のパイプ役となる新しい駐在員さんが決まりました。今年度は29集落のうち6集落が新しい駐在員さんになりました。今年度もよろしくお願ひします。

新しい駐在員さんが決まりました

区名	氏名	区名	氏名	区名	氏名
赤木名里	丸田 一仁	笠利3区	榮 年男	平	川口 イワエ
中金久	丸田 勝彦	辺 留	勢田 國勝	土 浜	濱田 慶三
外金久	泉 浩義	須 野	近藤 廣一	用 安	里山 義光
川 上	船引 暁	須野崎原	別府 良美	喜瀬1区	本田 大和
屋 仁	赤崎 重雄	土 盛	吉田 静良	喜瀬2区	里 忠正
佐仁1区	前田 和郎	宇 宿	岩元 好量	喜瀬3区	平 高市
佐仁2区	竹田 洋二	城 間	前田 洋之	打田原	岩元 重徳
用	松山 信一	万 屋	松中 豊和	前肥田	前田 孝徳
笠利1区	山田 和則	和 野	藤田 卓良	手花部	又野 芳樹
笠利2区	吉 卓男	節 田	丸田 秀己		

畜犬登録及び狂犬病予防注射日程表(平成23年度)

月 日	集落名	時 間	場 所
5月15日(日)	里	9:00~10:30	里学舎
	中金久	10:45~11:50	中金久学舎
	外金久	13:10~14:20	外金久生活館
	川上	14:35~14:50	川上公民館
	屋仁	15:05~15:30	屋仁地区振興センター
	佐仁	15:45~16:30	佐仁へき地保健福祉館
5月16日(月)	用安	9:15~9:30	用安へき地保健福祉館
	土浜	9:50~10:00	土浜公民館
	平	10:15~10:30	平公民館
	節田	10:45~11:20	節田生活館
	和野	11:30~11:50	和野生活館
	万屋	13:30~13:50	万屋生活館
	城間	14:00~14:10	城間生活館
	宇宿	14:20~14:45	宇宿生活館
	土盛	15:00~15:15	土盛へき地保健福祉館
	崎原	15:30~15:45	崎原公民館
5月17日(火)	須野	16:00~16:30	須野生活館
	辺留	16:45~17:00	辺留公民館
	喜瀬1区	9:15~9:30	喜瀬1区公民館
	喜瀬2区	9:40~9:50	喜瀬地区振興センター
	喜瀬3区	10:00~10:15	喜瀬3区コミュニティセンター
	打田原	10:40~10:50	打田原交流館
	前肥田	11:10~11:20	前肥田コミュニティセンター
	手花部	11:35~11:50	手花部へき地保健福祉館
	用	13:30~13:40	用体験交流館
	笠利1区	14:00~14:15	笠利へき地保健福祉館(城前田公民館)
笠利2区	14:30~14:45	大笠利文化センター	
笠利3区	15:00~15:20	金久公民館	



ばしゃ山村海開き

4月5日(火)、ばしゃ山で曇空の肌寒い中海開きがありました。奄美海上保安部や観光業者等関係者が出席し、海の安全と盛況を祈って神事を行った後、笠利総合支所地域自治区事務所長が海開きを宣言し、子ども達は勢いよく海に飛び込み寒さに震えながらもマリンスポーツ等を楽しみました。



【防犯ブザーを受け取る
川畑笠利地域自治区事務所長】

笠利ライオンズクラブが防犯ブザーを寄贈
4月5日(火)、笠利ライオンズクラブ(福崎久男会長)が地域に密着した奉仕活動の一環として、新小学1年生への防犯ブザー贈呈式が笠利総合支所で行われました。

収納事務の取り扱いについて
地方自治法によって公金事務の取り扱いを次の方に委託しましたのでお知らせします。

- 前肥田港けい船料等 委託内容
- 1 けい船料の収納事務
- 2 野積場使用料の収納事務
- 3 港湾施設使用料の収納事務

委託先 宝納英久(前肥田) 63-1884

笠利地区5月行事予定

日	行事名	開始	終了	場所
5/8(日)	奄美市地域女性団体連絡協議会笠利支部総会	13:00	15:00	笠利農村環境改善センター
5/9(月)	歯科検診	9:00	11:00	ふれ愛の郷:多目的ホール
5/10(火)	母子相談「たんぽぽクラブ」	10:00	12:00	ふれ愛の郷:多目的ホール
5/11(水)	精神デイケア「ふれ愛会」	10:00	13:00	ふれ愛の郷:多目的ホール
	ポリオ予防接種	13:00	13:30	ふれ愛の郷:多目的ホール
5/13(金)	笠利地区体育協会総会	18:30	20:00	笠利教育支所2階会議室
5/18(水)	乳幼児健診	12:30	15:30	ふれ愛の郷:多目的ホール
5/22(日)	笠利地区生涯学習講座開講式	13:30	16:00	笠利農村環境改善センター
5/27(金)	笠利地区家庭教育学級研修会	15:00	17:00	笠利教育支所
5/29(日)	第56回笠利地区バレーボール大会	8:00	17:00	太陽が丘総合体育館他

※未登録の犬の場合 登録料(3,000円) 予防注射料(3,000円)
※登録済の犬の場合 登録料(3,000円) 予防注射料(3,000円)

寄付
次の方から奄美市社会福祉協議会笠利支所へご寄付を頂きましたので、芳名を記載し誠意を表します。
香典返し

○前田 孝清 様(手花部)	亡父	前田 清充 様
○和田 明 様(中金久)	亡母	和田 カノ 様
○大山 レイ 様(節田)	亡夫	大山 次雄 様
○勝 傳一 様(手花部)	亡子	勝 隆一 様
○重信 光男 様(手花部)	亡母	重信 キヨ 様
○栄 速美 様(用安)	亡子	栄 陽二 様
○大瀬 マツエ 様(宇宿)	亡子	大瀬 早苗 様

○笠利町ときわ木学園OB会 (代)丸田 光郎 (3月31日まで)

奄美振興会館催物のご案内

日	行事名	開始時刻	料金等	主催
5/1 (日)	金久中学校吹奏楽部定期演奏会	開場13:30 開演14:00	無料	金久中学校吹奏楽部 (52-0738)
5/7 (土)	第32回 奄美民謡大賞	開場 9:00 開演 10:00	前売1,000円 当日1,200円 高校生以下500円	(株) 南海日日新聞社 (53-2121)
5/13 (金)	奄美看護福祉専門学校第16回戴帽式	開場13:00 開式14:00	関係者	奄美看護福祉専門学校 (54-9111)
5/15 (日)	フリーマーケット (1万人広場)	9:00~15:00	-	名瀬フリーマーケット市民の会 (53-3507: 稲井)
5/22 (日)	平成23年度生涯学習講座合同開講式	受付 9:00 開式 10:00	関係者	奄美市名瀬公民館 (52-1816)
5/28 (土)	富田勝己&三田明ジョイントコンサート	開場17:30 開演18:00	A席 3,000円 B席 2,500円 自由席 1,000円	ジョイントコンサート実行委員会事務局 (53-0179)
5/29 (日)	第7回奄美歌謡選手権大会	開場17:00 開演18:00	前売1,000円 当日1,200円 小中学生500円	(株) セントラル楽器 (52-0530)

※主催者の都合により、開演時間・入場方法等が変更になることがあります。
お問い合わせは、それぞれの主催者へお願いいたします。奄美振興会館 TEL 54-1211 FAX 52-6852

5月健診日程 名瀬地区 52-1111

日	行事名	受付時間	備考 (対象者など)
5/10 (火)	4カ月児健診	13:00 ~ 13:15	平成23年1月生
5/10 (火)	7カ月児相談	9:30 ~ 9:45	平成22年9/16 ~平成22年10/15
5/17 (火)	ポリオ予防接種	13:30 ~ 14:15	生後3カ月~7歳6ヶ月未満
5/18 (水)	ポリオ予防接種	13:30 ~ 14:15	生後3カ月~7歳6ヶ月未満
5/19 (木)	3歳児健診	13:00 ~ 13:15	平成19年12月生
5/20 (金)	1. 6歳児健診	13:00 ~ 13:15	平成21年11月生
5/24 (火)	ポリオ予防接種	13:30 ~ 14:15	生後3カ月~7歳6ヶ月未満
5/25 (水)	母子健康相談	9:30 ~ 11:00	
5/27 (金)	ポリオ予防接種	13:30 ~ 14:15	生後3カ月~7歳6ヶ月未満
5/31 (火)	ポリオ予防接種	13:30 ~ 14:15	生後3カ月~7歳6ヶ月未満

※上記の健診場所は奄美市保健センターです。
※笠利地区・住用地区については、各地区のページをご覧ください。

鹿児島県奄美パーク イベントのご案内

日	行事名	開始	終了	入場料
5/1 (日)	田中一村記念美術館 開館10周年記念「奄美を描く美術展」 歴代受賞作品展 (4月24日(日)から~5月5日(木)は16:00まで)	9:00	18:00	無料
5/4 (水)	あまみっ子フェスタ	13:30	15:30	無料
5/5 (木)	わらべシマ唄大会	10:00	15:00	無料
5/10 (火)	Sixth sense 主体美術協会会員による会員展 (5月25日(水) 16:00まで)	9:00	18:00	無料
5/22 (日)	奄美の郷ライブステージ	13:30	15:30	無料

※お問い合わせ 奄美パーク・奄美の郷 TEL 55-2333 田中一村記念美術館 TEL 55-2635
※都合により日程や時間に変更になることがあります。※5月の休園日は6日(金),18日(水)です。
※5月5日(木)は中学生以下観覧料無料です。
※4月より年間パスポートを導入致しました。(詳細は11ページをご覧ください。)

管理をしっかりとし、食事と運動のバランスに気を付けて生活しなきやと思う今日この頃です。(35歳女性)

■4月から中学生になります。いろんな事にチャレンジして、楽しい中学校生活が送れるといいなと思っています。(12歳女性)

■奄美水害の大災もいえぬ間に東日本大地震の発生のニュースが連日、テレビ、新聞で報道されるのを見て心を痛めております。少額ながら義援金を送りました。(67歳男性)

■4月11日に奄美の入学式があります。まだ6ヶ月の子どもがいて、子育てと学問難しいとは思いますが、精一杯がんばっていきたくです。(23歳女性)

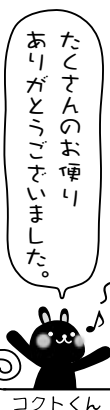

コクトくん

◎お便り紹介◎



■初めての家庭菜園種からダイコン、ニンジン収穫感激!(55歳男性)

■東日本大震災の一日も早く復旧復興をお祈りいたします。私もできること、2回目3回目の募

金に協力しています。ガンバレ日本。みんなで協力支援しましょう。(69歳男性)

■こんにちは。無事小学校を卒業しました!春はいいそがしいので、かご島からおばあちゃんが来まし

た。では、さようなら。(12歳女性)

■今一度節電に意識を向けたいものです!そして、環境美化を心がけて、身近なところから花苗を植えることができると願っています。(62歳女性)

■最近、貧血気みで薬を処方してもらい飲んでいきます。自分の体調

四月詠

(新南風俳句会)

少年は木登り得意鳥桑の実
妻捜す瓦礫の中にながずな咲く
動き出す震災復興春の土
(落奄美俳句会)

俳諧の深きを知りて花ぐもり
ここかしこかもしだされる養花天

中吉 頼子
城 幸女
徳久 綾子
浜手 増美
窪田 富美子





戸籍の窓



お誕生おめでとう
※保護者の承諾を得た方のみ掲載しています。
(敬称略)

氏名 保護者名
(3月届出)

福 貞輝 (さき)	健勇
渡 愛優 (まひろ)	将吾
大山 仁奈 (いな)	隆盛
泰原 舞緒 (まお)	武志
伊東 寿莉那 (じゆりな)	愛梨
西 灘琉 (なだる)	祐馬
竹山 ひな (ひな)	真之介
山中 那絃 (ないと)	亮太
増本 航太郎 (こうたろう)	幸朗
安原 明日実 (あすみ)	武志

義岡 莉音 (りのん)	常一
玉利 侑大 (ゆうだい)	雄二
米 美空 (みく)	豊作
米 童之介 (りゆうのすけ)	豊作
島 ゆい (ゆい)	雄一
龍元 美羽 (みう)	卓也
仁村 翔 (かける)	貴裕
平島 隆心 (りゅうしん)	祐樹
新納 華穂 (かほ)	和也
新納 莉穂 (りほ)	和也
島 的衣 (まとい)	高昭
濱田 來愛 (くれあ)	智和
村中 陽菜 (ひな)	悟
尾上 春空 (はるく)	順平
中 和香菜 (わかな)	佑介
兒玉 珠羅 (しゅら)	直人

奄美体験交流館からのお知らせ

奄美豪雨災害のため、現在もボイラーは故障中です。
お風呂・サウナの再開は6月1日予定です。

広報クイズ



3つの答えの中から正しいものを選び、ハガキに書いてお送りください。

- ① 5月25日のチャレンジデーには何をやる? (ヒント5P)
- A: 15分以上からだを動かす
- B: 15時間以上寝る
- C: 15回食事する
- ② 奄美パークの年間パスポート、大人はいくら? (ヒント11P)
- A: 1千200円
- B: 800円
- C: 600円
- ③ 1日2箱のたばこを吸う方が禁煙に成功したら年間いくら貯金できる? (ヒント13P)
- A: 12万円
- B: 22万円
- C: 32万円

応募方法

ハガキに答え(例: ①A)、住所、お名前、年齢、性別、電話番号と、コメント(面白い話・感想・身の回りのことなど)を書き添えてください。全問正解者の中から抽選で1名様(5名)に日本エアークommunity往復優待券(5割引)、10名様に図書カード(500円分)をプレゼントします。ご応募・お便りお待ちしております。

奄美市の人口

(住民基本台帳)

平成23年3月31日現在

世帯数	23,479	世帯
人口総数	46,435	人
男性	21,829	人
女性	24,606	人

火の用心

平成23年 火災件数

地区	3月	計
名瀬	1	2
笠利	1	3
住用	0	1
合計	2	6

■宛先 〒894-8555
奄美市名瀬幸町25-8

奄美市役所「広報クイズ」係

■締め切り 5月15日(当日消印有効)

■先月号の正解

- ① C ② A ③ C

(90通中90通正解)
抽選で次の方々当選しました。おめでとうございました。

- 日本エアークommunity往復優待割引券(1人)
- 中野美樹さん(名瀬長浜町)
- 図書カード(五百円)(10人)
- 川畑照雄さん(鹿児島市)
- 有村文應さん(名瀬和光町)
- 元亮介さん(名瀬平田町)
- 有村千保子さん(名瀬佐大熊町)
- 外山知栄身さん(名瀬大熊町)
- 松下めぐみさん(名瀬仲勝町)
- 田中かおるさん(名瀬仲勝町)
- 原田奈央さん(名瀬浜里町)
- 平山文子さん(名瀬占田町)
- 森井なつきさん(名瀬長浜町)



ま ち の 話 題



▲長年の功績を称え、ゴミ収集業者の仲田光宏さんに感謝状が贈られました。(3月31日)



▲奄美市内の主な事業所の新入社員を対象に、奄美市合同入社式が開催されました。(4月1日)



▲豪雨災害で被害を受けた各施設に対し、義援金が配布されました。(4月5日)



▲昨年の豪雨災害時にご尽力いただいたNPO法人ディ!に対し、感謝状が贈呈されました。(4月11日)

ま〜さんど

食生活改善推進員コーナー
Vol.66

～手作りで 島の味を 家庭の味を～

『きな粉クリームと甘納豆のどら焼き』



<材料 (6人分) >

- | | |
|------------------|---------------|
| *どら焼きの皮 | *きな粉クリーム |
| ホットケーキミックス: 150g | きな粉: 大さじ2 |
| 卵: 1個 | ヨーグルト: 大さじ2 |
| 牛乳: 120ml | 生クリーム: 60ml |
| サラダ油: 小さじ1 | 砂糖: 大さじ2 |
| | 甘納豆 (小粒): 30g |

<作り方>

- ①ボールにホットケーキミックスを入れ、卵、牛乳を加え、泡だて器で混ぜ合わせる。
- ②フライパンにサラダ油を薄く塗って熱し、①の生地を約大さじ1杯強流し入れ、直径7～8cm位の丸型にととのえて両面焦げないように12枚焼き、生地を冷ましておく。
- ③ボールにきな粉とヨーグルトを加えてよく混ぜておく。
- ④別のボールに生クリームと砂糖を加え、角が立つくらいまでしっかり泡立て、③と混ぜ合わせ、きな粉クリームを作る。
- ⑤冷ましておいた②のどら焼きの皮にきな粉クリームと甘納豆をはさんで出来上がり。

『一口メモ』

ホットプレートでもできます。とても簡単にできるので、みんなで楽しく作ってみてください。

※「ま〜さんど」は隔月連載です

町の人気者

満歳になりました。子どもは町の宝、みんなでこの子たちに誇れる町づくりに努めましょう。

中村 海莉(かいり)ちゃん
平成22年5月17日生 集人(市)



平山 美優(みゆ)ちゃん
平成22年5月10日生 剛太(万屋)



山下 仁(じん)ちゃん
平成22年5月15日生 誠(外金茂)

