



【あやまる岬】

皆既日食期間中の注意事項

- 皆既日食当日（7月22日）は奄美市笠利町での交通渋滞等の混雑が予想されます。名瀬市街地でも、約2分前後の観測が可能です。なるべく自宅や近くの広場等で観測してください。
- 皆既日食当日（7月22日）は、午前8時から約10分間隔で名瀬～笠利間にシャトルバスを運行します。交通渋滞緩和のためにバス等のご利用をお願いします。（※詳しい運行につきましては、道の島交通㈱（TEL:52-0509）までお問い合わせください。）
- 皆既日食期間中、金作原原生林では混雑が予想されますので、7月20日～23日までの4日間、知名瀬側からの一方通行を予定しております。期間中は係員を配置いたしますので指示に従っていただき、交通混雑解消にご理解とご協力をよろしくお願いいたします。

主な観測場所

- | | |
|-------------|-------|
| ① 用岬海岸 | 3分55秒 |
| ② あやまる岬大地 | 3分32秒 |
| ③ 宇宿漁港 | 3分15秒 |
| ④ 奄美パーク | 2分46秒 |
| ⑤ 用安海岸臨時駐車場 | 2分42秒 |
| ⑥ 奄美CC西コース | 2分33秒 |
| ⑦ 長浜みなと公園 | 2分08秒 |
| ⑧ あかざき公園 | 2分13秒 |
| ⑨ 大浜海浜公園 | 1分57秒 |



（お願い）太陽が丘総合運動公園は7月16日から7月25日の間、臨時キャンプサイトとして使用します。この間、施設の一般開放はできませんのでご理解ご協力をお願いします。

皆既日食の南限



皆既日食の観測について

皆既日食の色々な観測方法

- 日食めがね 太陽観察用に作られた専用のフィルターを使って太陽を眺めます。※目を休ませながら日食めがねを使用して観察してください。
- ※かならず大人と一緒に観察してください。
- 注意!! 次のようなもので太陽を見てはいけません。
 - ×ふつうのサングラス
 - ×色つきの下敷き
 - ×カラーフィルムの黒い部分
 - ピンホール 適当な厚紙に小さな穴を開け、地面に置いた白い紙に映します。欠けた太陽の形が投影できます。
 - 空の明るさや気温の測定 皆既日食では太陽からの光の量が減るので、空が暗くなったか、気温が下がったりします。
 - 生物の観測 皆既日食で周辺が暗くなること、動物の行動に変化が起きることがあります。犬が吠えたり、鳥が群れで飛んでいく等の事例報告がありますので注意して観察してみてください。



【日食観測メガネ使用イメージ】

皆既日食のあとには!

第46回 奄美まつり日程

- 7月30日(木)
 - シマあすびの夕(ゆう)べ /18:00～21:30/ 奄美文化センター
- 7月31日(金)
 - 花火大会 /20:00～21:00/ 名瀬商港区
 - 商工会議所5(ゴ)ー5(ゴ)ーパラダイス /17:30～22:00/ 御殿浜公園
- 8月1日(土)
 - 舟こぎ競争 /8:30～16:30/ 名瀬商港区
 - 八月踊り /20:00～22:00/ 支庁通り・本町通り・屋仁川通り

8月2日(日)

- 相撲大会 /8:00～15:00/ 名瀬中学校
- パレード1部 楽隊・御輿等 /15:00～16:30/ ふれ愛パーク～本町通り～屋仁川通り～名瀬保健所前～重信銃砲火薬店～ふれ愛パーク
- 2部 踊り連・六調 /16:30～18:15/ 同上

関連イベント

- 『奄美歌謡・舞踊祭り』7月26日(日)
 - ※あやまる祭り (笠利町) 8月9日(日) (予定)
 - ※三太郎祭り (住用町) 8月16日(日) (予定)

ボランティア募集のお知らせ

【募集事案】 2009皆既日食 in 奄美 平成21年7月22日(水) ※概ね午前中の活動を予定しております。

【募集期間】 平成21年7月 1日(水)～7月14日(火)

【申込条件】 ・19歳以上の方 ・活動日に指定の場所・時間での活動が可能であること。遅刻早退は認めない。 ※活動が早朝からとなる場合もありますので、ご注意ください。

【活動内容】 活動日：7月22日(水) 活動内容：①交通整理 ②場内整理 活動場所：奄美市名瀬、奄美市笠利町 ※奄美市名瀬在住の方は奄美市名瀬、奄美市笠利町在住の方は奄美市笠利町でのボランティア実施となります。 ※日時・活動場所を指定することはできません。 ※本お知らせにより募集するボランティアは、無償ボランティアです。

【注意事項】 ・申込後の参加者の変更は原則としてできませんので、予めご了承の上、お申込ください。

・活動当日は気温30度以上の真夏日が予想されますので、熱中症対策をお願いします。また、雨天等も考えられるため、活動しやすい服装でおこください。

・保険に加入いたします。(個人負担はありません。) 保険の内容は活動内容に基づくものとし、主催者の指示を遵守しなかった場合や不適切と判断された場合には、適用されない場合がありますのでご注意ください。

・現地への送迎はございませんので交通手段は個人又は団体等で確保してください。

市笠利町在住の方は奄美市笠利町でのボランティア実施となります。 ※日時・活動場所を指定することはできません。 ※本お知らせにより募集するボランティアは、無償ボランティアです。

【注意事項】 ・申込後の参加者の変更は原則としてできませんので、予めご了承の上、お申込ください。

・活動当日は気温30度以上の真夏日が予想されますので、熱中症対策をお願いします。また、雨天等も考えられるため、活動しやすい服装でおこください。

・保険に加入いたします。(個人負担はありません。) 保険の内容は活動内容に基づくものとし、主催者の指示を遵守しなかった場合や不適切と判断された場合には、適用されない場合がありますのでご注意ください。

・現地への送迎はございませんので交通手段は個人又は団体等で確保してください。

(お問い合わせ先)

2009皆既日食奄美市実行委員会事務局(奄美市袖観光課) 奄美市名瀬幸町25番8号 TEL 52-1111(内1432,1433)



今月は7月12日(第2日曜日)が「市民清掃日」(青少年ふるさと美化活動)です。地域の清掃活動に、家族そろって参加して、美しい島で皆既日食を迎えましょう!

今月のページ

- ◆奄美市民講座、リサイクル他... 2面
- ◆泥染め体験会、自衛官募集他... 3面
- ◆ミュージカル、詐欺撲滅他... 4面
- ◆アヤビキ日記、市民農園他... 5面
- ◆アーティスト、親子で療養所他... 6面
- ◆健診のお知らせ、自然の家他... 7面
- ◆戸籍の窓、ま～さんど他... 8面
- ◆お便り紹介、広報クイズ他... 9面
- ◆住用総合支所から... 10面
- ◆笠利総合支所から... 11面
- ◆まちの話題... 12面

奄美市の人口・世帯数(推計)

(平成21年6月1日現在) 世帯数 20,600 世帯 人口総数 47,795人 男性 22,410人 女性 25,385人

<リサイクル情報>

リサイクルの情報につきましては、市民課市民生活係までお問い合わせ下さい。

電話：52-1111内線1715・1716

◎譲ります 平成21年6月11日現在

登録番号	品名()内は数量	規格	希望価格
111	天体望遠鏡(1)	コスモスター ER-115M	応談
112	エクササイズマシン(1)	インスタント・アップ	応談
113	美容健康器(1)	らくらくエアロピクス	応談
114	美顔器(1)	ガススチームデポライザー	応談
115	牛の角切セット(1)		応談
116	車用オプションシヤワー(1)		応談
119	カーステレオ(1)	ケンウッドCDMD	応談
120	冷凍冷蔵庫(1)	商業用	30,000円
122	電話債券(2)		応談
123	冷凍庫(1)	サンヨーHF-12CHA	無償
124	ウインドファン(1)	シャープ	無償
125	浴槽とボイラー(1)		20,000円
126	ベビーカー(1)		応談
127	チャイルドシート(2)		応談
128	船(1)	25馬力、定員4名	応談
130	オートバイ(1)	1100CC	応談
132	グラビノーバ(1)	楽器	無償
133	軽ワゴン車(1)	ホンダストリート、平成10年	10万円(応談可)
134	製氷機(1)	ホシザキ	80,000円
135	たこ焼きやき器具(1)	32穴	20,000円
136	たこ焼きやき器具(1)	60穴	50,000円
137	液晶薄型テレビ(1)	アナログ	応談

◎求めます
・VHSビデオデッキ、蛇皮線、石うす、二段ベッド、冷蔵庫、ふとん、電動いとり機(袖用)、大正琴…なるべく安価で。価格は応談。

平成21年度「豊かな奄美市民講座」

～もっと深く知りたい奄美・もっと広く知らせたい奄美～

期間：平成21年7月～平成22年1月 場所：奄美市名瀬公民館2階会議室

時間：午後2時～4時

講座内容

①7/11(土)

(株)奄美大島開運酒造
常務取締役 泊 浩伸氏
「ところで、奄美黒糖焼酎とは」

②8/8(土)

元警察庁刑事局鑑識課
指紋センター所長 津田 久男氏
「日本の指紋制度」

③9/12(土)

名瀬港運(株)代表取締役社長 有村 忠洋氏
「海から見た奄美」

④10/10(土)

島尾敏雄顕彰会 理事 沢 佳男氏
「島尾敏雄と僕」

⑤11/14(土)

観光ネットワーク奄美代表 西條 和久氏
「旅行から旅へ」

⑥12/12(土)

蘭愛好家 富川 賢一郎氏
「日本の野生ラン」

⑦1/9(土)

法政大学沖縄文化研究所
国内研究員 弓削 政巳氏
「芭蕉布の歴史と大島紬との関係」

申込方法：奄美市名瀬公民館で申込みを受付致します。

電話・FAX(住所・氏名・年齢・電話番号)による受付も致します。

受講料：無料

※全講座受講が原則ですが、一部の受講も認めております。

※講師の都合で日程が変わる場合もあります。

連絡先：奄美市名瀬公民館

電話 52-1816 FAX 57-0507

担当 上原・川元

未来に残そう青い海!!

海洋汚染にはいろいろな原因がありますが、一般家庭から排出された汚水やポイ捨て等も原因の一つとなっています。私たち一人一人が身近にできる海洋汚染防止について実行しましょう。



ご家庭で...

- 揚げ物等による油を流さない!
- みそ汁、調味料、残り物等を流さない!
- 洗濯はまとの洗い、励行、洗剤は最小限に!



マリンレジャーで...

- 絶対にゴミを海に捨てない!
- 海で遊んだら必ずゴミを持ち帰る!

次のような場合は奄美海上保安部までご連絡下さい。

- 海にゴミを捨てている人・船舶を見かけたとき。
- 海岸に廃船や多量の廃棄物が捨てられているのを見かけたとき。

奄美海上保安部
AMAMI COAST GUARD OFFICE
〒894-0834 鹿児島県奄美市名瀬入舟町27番1号
☎ 0997-53-5569

木造家屋を所有している皆様へ 木造家屋の全棟調査のお知らせ

奄美市では、固定資産税の課税対象となる木造家屋の全棟調査を実施しています。

この調査は、市内の全ての木造家屋について、増築や未調査による課税もれ、または取りこわしなどがないかを調査するもので、固定資産税の公平、公正な課税を目的としています。

おもに家屋の外回りを確認する調査になります。家主さんが不在の場合も、外から見て確認させていただきますので、ご理解くださいますようお願い申し上げます。

お問合せ先は各総合支所固定資産税担当課まで。



あかりを消して、大切なものをみつめよう!
クールアース・デー2009
環境省では2003年から、地球温暖化防止のためライトアップ施設の消灯を呼びかける「CO2削減」

- ・名瀬総合支所土木課 52-1111
- ・住用総合支所産業建設課 69-2111
- ・笠利総合支所建設課 63-1111



海岸愛護運動7月1日～31日
海辺に安らぎ、心にゆとり
海岸や海浜地は、国民共有の財産です。快適で潤いのある海岸環境をみんなで作っていきましょう。

毎年7月は「社会を明るくする運動」強調月間です。
『社会を明るくする運動』は、すべての国民が、犯罪の防止と罪を犯した人たちの更生について理解を深め、それぞれの立場において力を合わせ、犯罪や非行のない明るい社会を築こうとする全国的な運動です。家庭の対話を充実させて犯罪や非行を未然に防止しましょう。

ライトダウンキャンペーンを実施しています。本年度も、7月7日を「クールアース・デー」と定め全国一斉に「七タライトダウン」を実施します。市民の皆様にも趣旨をご理解いただき、7月7日(火)の夜8時～10時の2時間のライトダウンにご協力ください。

水道事業運営調査委員公募のお知らせ
水道事業の健全かつ円滑な運営のために「奄美市水道事業運営調査会」を設置します。
委員は15人以内を予定しています。その中に様々な視点から市民の意見を聴くために5人程度、一般から公募いたします。
※応募要領は次のとおりです。
・市内に居住し、選挙権を有する方。
・官製はがきで、氏名、年齢、職業、住所、電話番号を記入してお申し込みください。
・申込期限 平成21年7月17日(金)必着
・申込先及び問い合わせ先は次のとおりです。
〒894-0033
奄美市名瀬矢之脇町25番1号
奄美市水道課管理係
(橋口・金城)
電話 52-1111
(1761-1763)

「犯罪や非行をした人たちの就労支援」
主唱/法務省

「平成21年度生涯学習県民大学パソコン講座」 受講生募集

1講座内容：平成21年度生涯学習県民大学パソコン講座(パソコンによる文書作成および表計算、インターネットの利用方法について)〔パソコン初心者を対象に文字入力の方法から年賀ハガキ、カレンダーの作成などの利用法等を経験していただく予定です〕

2実施期間：平成21年9月25日(金)～10月14日(水)の間で隔日8日間の月水金(9/25, 28, 30, 10/2, 5, 7, 9, 14,)

3実施時間：実施日の18:30～21:00
(実施日および時間等は事情により変更する場合があります)

4対象者：大島本島内に居住する成人。ただし継続して受講できる方に限ります。5募集人員：20名

6受講費：一人1,500円程度(テキスト代を含む)

7卒業認定：総時間数の7割以上の出席をした受講生に卒業証書を授与します。

8申込期限：平成21年7月30日(木)必着

9申込方法：官製往復ハガキ
受講希望者本人の氏名とふりがな、住所、郵便番号、電話番号、年齢を記入し「平成21年度生涯学習県民大学パソコン講座受講希望」とお書きいただき下記の宛先にお出してください。

《宛先》〒894-0008 奄美市名瀬浦上1393
大島工業高等学校 県民大学運営委員会 担当先崎宛
なお、定員を超えた場合は抽選となりますのでご了承ください。
10問い合わせ先：
大島工業高等学校 県民大学運営委員会
担当 先崎(まつさき) 健一郎(0997-52-4301)

有機JAS認定講習会のご案内

有機農産物や有機加工食品を「有機」と表示するには、有機の認定が必要です。有機認定を受けるには、生産・管理を行う責任者や担当者が有機食品の検査認証制度に基づいた講習会を受講する必要があります。これから認定を受けようとする方ははじめ、認定業者の中で責任者や担当者になる予定の方は受講してください。また、有機農業など環境にやさしい農業に興味のある方もこの機会に是非ご参加ください。

日時：平成21年7月7日(火)
午前10時30分～午後4時30分
(受付は午前10時から)



内容：有機農業とJAS法について 認定の技術的基準と日本農林規格など

会場：奄美市農業研修センター 奄美市名瀬朝戸 1489

受講料：会員2,000円・非会員6,000円(当日徴収致します。)

※個人会員になるためには、入会金2,000円、年会費5,000円を納めていただきます。

※昼食は各自でご準備ください。

申込み：事前に必ず申込みをしてください。

(TEL・FAX・メールのいずれかで協会事務局へ連絡)

○有機農産物とは？

- ・栽培前2年以上、化学肥料・化学合成農薬を使用していない圃場で生産されたもの
- ・栽培期間中も化学肥料・化学合成農薬を使用しないで生産されたもの
- ・遺伝子組換え技術を使用しないで生産されたもの

○有機加工食品とは？

- ・化学的に合成された食品添加物や薬剤の使用を極力避けたもの
- ・原材料は、水と食品を除いて95%以上が有機食品であるもの
- ・遺伝子組換え技術を使用していないもの

連絡先

特定非営利活動法人鹿児島県有機農業協会
〒890-0046 鹿児島市西田2丁目1-4
TEL 099-258-3374
FAX 099-258-2204
E-mail koaa@koaa.or.jp

高齢者等紙おむつ支給制度について

市では、寝たきり等のお年寄りを抱える家族の方が安心して介護ができるように、身体的、経済的負担の軽減と要介護高齢者の在宅生活の支援を図ることを目的として、家族介護用品(紙おむつ等)支給事業を実施しています。

【対象者】
①おむつ65歳以上の、要介護度が3、4、5の在宅の高齢者で家族の介護を必要とされる方。
②身体障害者手帳2級程度以上の障害のある在宅者または療育手帳A2程度以上の障害のある在宅者。
③介護者と要介護者が、両方とも市民税非課税世帯であること。

「食」の自立支援事業について

市では、在宅で生活されている高齢者の方で毎日の炊事が困難な方に対し、高齢者向けの食事を配食しています。高齢者の食生活の改善と健康増進を図り、併せて安否確認を行うことにより在宅での自立した生活を送る支援をしています。

【対象者】
介護保険法に規定する要介護認定、要支援認定を受けている方で、おむつ65歳以上の一人暮らしの高齢者、または高齢者だけで生活している世帯、心身が虚弱なため毎日の炊事が困難な方。

【配達日】 毎日(昼・夕の希望日)
【利用者負担金】 一食当たり400円
【市民税非課税世帯】 350円

平成21年度自衛官募集案内



募集	種目	資格	受付期間	試験期日
防衛大学校学生	推薦	高卒(見込含)21歳未満の者	9月5日～9月9日	9月26・27日
	一般	高卒(見込含)21歳未満の者	9月7日～10月2日	1次11月7・8日 2次12月15～19日
防衛歯科大学校学生		高卒(見込含)21歳未満の者	9月7日～10月2日	1次10月31日・11月1日 2次12月2～4日
航空学生		高卒(見込含)21歳未満の者	8月1日～9月11日	1次9月23日 2次10月17～22日 3次11月14日～12月18日
看護学生		高卒(見込含)24歳未満の者	9月7日～10月2日	1次10月24日 2次11月21・22日
一般曹候補生		18歳以上27歳未満の者	8月1日～9月11日	1次9月19日 2次10月8～15日
2等陸・海・空士	男子	18歳以上27歳未満の者	通年	受付時にお知らせ
	女子	18歳以上27歳未満の者	8月1日～9月11日	9月27・28日
陸上自衛官(看護)		看護師免許を有し、保健師・助産師免許を有する者(見込含)で36歳未満の者	9月7日～10月2日	11月21日

【問い合わせ先】自衛隊鹿児島地方協力本部奄美大島駐在員事務所 TEL53-9103

平成21年度地籍調査のご協力依頼(名瀬・住用・笠利地区)

本年度の地籍調査の区域を以下のとおり計画しております。

- 名瀬大字知名瀬、小湊の一部
- 住用町大字市の一部
- 笠利町大字川上、用、節田の一部

事前調査のため、区域付近で伐採をしながら、調査員が作業を行うこともありますので、地権者の皆様のご理解とご協力をお願いいたします。

事前調査がまとまり次第、対象地区の説明会を予定しております。その際には、地権者の皆様に改めて通知をさせていただきます。

お問合せ先 奄美市役所
 名瀬総合支所 土地対策課地籍調査係(内線1661・1662)
 笠利総合支所 産業振興課地籍調査係(内線3017・3018)
 住用総合支所 産業建設課地籍調査係(内線2204・2205)

海洋療法介護予防普及啓発事業 タラソで元気!体験事業

奄美市では、元気に歳を重ねていくための事業として、タラソを活用した介護予防事業を実施します。

タラソってどんなところ?
 何か体に良さそうだけど... まだ行ったことがないのよね...
 膝の痛みがあって立ち座りがきつい... という方へ!

気になるタラソが無料で2回利用できる事業です。これまでの参加者からも一度いったらみつきになった、膝の痛みが軽くなった、眠れるようになった...などたくさんの感想が寄せられています。体や心が喜ぶ体験をしてみませんか?

- ① 希望者は下記窓口で申し込みをしてください。(印鑑をご持参ください。代理申請可)
 - ② 利用に関する確認や説明の後、2枚の無料利用券を発行します。
 - ③ 期間内にご自分の都合がよい日にタラソ奄美の竜宮を一人当たり2回、無料で体験できます。
- *きゅら海フェールの利用ときゅら海フェールで行われる運動プログラムが利用できます。

2 対象者 奄美市にお住まいの65歳以上の高齢者(要介護認定者を除く)ただし、H19年度・H20年度にこの事業を利用した方はのぞきます。

3 ご利用期間 申し込んだ日が属する月の翌月から3ヶ月間
 4 送迎 タラソ施設の定期送迎バス等をご利用ください。



【お問い合わせ・申し込み窓口】
 名瀬地区：名瀬地域包括支援センター(奄美市高齢者福祉課内1階窓口)
 電話 52-1111 内線1696・1695

夏休み 子ども泥染め体験会

本場奄美大島紬の特徴である泥染めの技を体験しよう!

- 対象 小学生・中学生・高校生(保護者も可)
- 日時 平成21年8月19日(水)
受付12:30 体験13:00～
- 場所 奄美市本場奄美大島紬泥染公園
(名瀬伊津部勝727番地)現地集合
- 体験料 小・中・高：無料 大人：有料(700円～)
- 染めるもの 小・中・高：Tシャツ1枚無料配布(申込時サイズ確認)
大人：持込可、Tシャツ販売有
- 申込期間 7月23日(木)～8月7日(金)
- 用意するもの 帽子、サンダル、タオル、きがえ、ビニール袋

申込先 すきすき紬デー実行委員会
 奄美市紬観光課 52-1111(内線1435)
 担当 元多・大庭・塩津

※小学生は保護者同伴で参加してください。
 ※泥田に入ります。汚れたり染まったりしても構わない服で参加してください。
 ※泥染公園については、奄美市ホームページでも紹介しています。<http://www.city.amami.lg.jp/amami05/amami02.asp#honba>

＊ 高校生ミュージカル ＊

ヒメとヒコ

ある王の物語

＊ 1500年の時を超え、大隅と奄美が再び結ばれる。 ＊



平成21年8月

25日(火) 19:00 開演
龍郷町 りゅうゆう館

26日(水) 19:00 開演
奄美文化センター

入場料金 一般2,000円 高校生以下1,000円

お問い合わせ先
龍郷町教育委員会(62-3111)
奄美市教育委員会(52-1111)

鹿児島地方法務局からのお知らせ 商業・法人登記事務の取扱庁の変更について

これまで、奄美市・大島郡大和村・大島郡宇検村・大島郡瀬戸内町・大島郡龍郷町・大島郡喜界町の商業・法人登記事務については、鹿児島地方法務局奄美支局で取り扱ってきましたが、平成21年10月13日(火)から、鹿児島地方法務局法人登記部門において取り扱うこととなります。

なお、商業・法人登記に係る登記事項証明書、印鑑証明書の交付事務につきましては、引き続き奄美支局でも取り扱います(動産・債権譲渡登記に係る概要記録事項証明書の交付事務を含む)。

※ 商業・法人登記に係る登記事項要約書の発行事務、印鑑カードの交付事務、印鑑カードの廃止事務及び印鑑(改印)届・印鑑廃止届は、鹿児島地方法務局法人登記部門で取り扱いますので御留意願います。

詳しいことは、下記の法務局にお問い合わせください。

記

鹿児島地方法務局
〒890-8518 鹿児島市鴨池新町1番2号
Tel. 099-259-0680
鹿児島地方法務局奄美支局
〒894-0026 奄美市名瀬港町2番16号
Tel. 0997-52-0376

～平成21年度奄美市学校評議員名簿一覧表について～

各学校が地域社会と一体となり、効果的な学校運営を行うために、各学校に学校評議員会を設置しております。
各学校の評議員の名簿一覧を載せておきますので、学校に関する情報等ありましたら、評議員の皆さんにもお知らせください。

学校名	学校評議員名				
名瀬小	永井 常森	貴島 茂子	元野 弘一	山田 正修	豊 久晴
奄美小	寿山 一昭	吉良 正人	田島 辰徳	南 京子	島川 勝博
伊津部小	山元 真琴	竹田 政茂	川崎 景子	武田 俊樹	岡村 誠
朝日小	喜元 健一郎	平山 忠俊	岡島 洋子	日置 幸男	窪田 貢朗
小宿小	大山 隆	岡山 計	園田 明	保 裕之	
知根小	中 憲次	益田 順二	森 弘和	豊島 香保子	恵見 建次郎
大川小	中 久保 邦照	藤井 悟	福本 うた子	高山 好和	田中 孝次郎
小湊小	伝 信義	武田 望	北野 弘樹	池畑 芳弘	富 富美子
崎原小	中 米田 秀次	瀧田 トキ子	吉田 茂輝	米田 国秀	米田 利教
芦花部小	中 朝倉 義二	重江 隆和	原口 鐵磨	松本 准子	嘉元 伸一
住用小	小 久保田 貴美人	河野 京子	野崎 義弘	山田 浩久	渡 秀夫
市小	中 用稲 良久	松元 茂勝	松下 輝美	山下 茂一	國分 慎一
東城小	中 宅間 道和	政 博文	山田 千代子	川畑 安秀	森田 次郎
赤木名小	小 大山 レイ子	松元 克夫	肥後 芳郎	中村 博子	恵 靖高
笠利小	小 山田 誠一郎	畠 茂三	福原 秀和	田畑 トシ子	丸山 泰啓
節田小	小 中村 武秀	泉 貞美智	渡 セツエ	松本 豊國	榮 友一
緑が丘小	小 肥後 哲仙	佐藤 常德	里山 一美	里 武義	里 和明
宇宿小	小 別府 良美	大瀬 昭人	昇 美紀子	川畑 勝廣	前田 逸男
手花部小	小 又野 芳樹	前田 孝徳	和田 昭徳	吉 政広	重信 あつ子
屋仁小	小 赤崎 重雄	水間 稔美	南 利郎	尚師 功太郎	朝岡 恭子
佐仁小	小 竹田 洋二	泊 廣親	安田 重照	松村 千恵子	
名瀬中	藤江 俊生	川田 清子	岡 幸一郎	大川 貞二郎	吉良 正人
金久中	才田 一男	山田 正修	三浦 一広	泉 昌江	住 幸一郎
朝日中	戸田 修	三浦 壽文	前山 重一郎	栄 健	米澤 和子
小宿中	荒田 利満	岡山 嗣夫	鍵和田 敏子	日置 洋和	山田 弘一
住用中	手裏 利文	脇 欣尚	井上 隆徳	河野 幸代	渡 悦美
赤木名中	南 俊子	福崎 道代	平 高市	西田 昭仁	永井 信也
笠利中	隈元 俊郎	榮 年男	松崎 文好	橋口 和仁	新納 真理子

振り込め詐欺の撲滅運動

振り込め詐欺は、匿名で平成20年中、98件(前年比27%増加)発生し、被害総額は約1億4,200万円(前年比約5千万円増加)と前年に比べて大幅に増加しています。

また、今年3月末においても、増加傾向が続いており、41件、被害総額約7千2百万円の被害が発生しています。

振り込め詐欺は、匿名社会に身を潜めた犯行グループが、携帯電話や預金口座を悪用して、被害者に面接することなく組織的に犯行を繰り返す言わば、現代社会の利便性の盲点をついた極めて悪質な犯罪であり、何時自分の身に及ぶかも分かりません。

警察では、各種広報媒体を活用した被害防止広報など各種抑止対策を推進しているところですが、官民一体となって振り込め詐欺を撲滅するため、次

「奄美ひまわり基金法律事務所」前所長へ依頼された方たちへのお知らせ

奄美ひまわり基金法律事務所の前所長へ依頼された方たちのうち、長期間手続を放置されたり不適切な処理をされたということで、10人の方たちが訴訟を提起しています。

訴訟を提起された方たち以外にも多くの放置・未処理・未清算等があることが判明したことを受け、日本弁護士連合会は5月から6月にかけて3回相談会を実施しました。

しかし、まだ多くの被害者がいらっしゃると思われまますので、日本弁護士連合会及び奄美市では、引き続き相談を受けることにいたします。

奄美ひまわり基金法律事務所の前所長へ依頼された方たちのなかで、

- ・債務整理を依頼したが、どうなっているかわからない
- ・債務整理を依頼したが、債権者に訴えられた
- ・破産手続きを依頼したが未だに手続が終わっていない
- ・解決したと言われたが、納得できない
- ・過払い金が返還されない
- ・債務整理費用や過払い金を多くとられた

という方たちは気軽に御相談ください。

●奄美ひまわり日弁連ホットライン
フリーダイヤル
0120-515-398 (無料)

●市民生活係
52-1111 (内線1715・1716)

の運動を実施します。

(1) 家族だけが分かるサイン(合言葉)を取り決める。

オレオレ詐欺は、息子や孫等を装って電話をかけてきて、会社での横領等の示談金名目に現金の振込を要求してきます。

そこで、犯人に騙されないために、家族と連絡をとり、近況の確認と家族の間で本人かどうかを見分けるサイン(合言葉)を決めることにより、

振り込め詐欺被害を未然に防止します。

(2) 不審な電話等があったら110番通報する。

会社での横領等の示談金の振込を求めた電話、有利な条件で融資を勧誘するダイレクトメール、出会い系サイトの利用料の未払いを請求する携帯電話メール等は、振り込め詐欺の典型的な騙しの手段です。

そのような電話があったら、相手に悟られないように電話番号や待ち合わせ場所、振込先等を聞き取り、すぐに110番通報するか、最寄りの警察署等に相談してください。

騙された振り込め詐欺の被害者には、不正な預金口座の凍結、犯行に使用された携帯電話への警告電話等を行います。

呼びかけを受けた方は、友人や知人、職場の同僚等にも呼びかけをして、被害防止の輪を拡大しましょう!!

奄美大島防犯団体連絡協議会
奄美警察署 530110

有料広告

郷土の益々の発展を祈念致します。
一設計・製作・施工一

営業種目 超高層ビル自動ゴンドラ、有人ゴンドラ、エレベーター、ダムウエーター、メンテナンス、改修工事

株式会社 東京輸送機

代表取締役 平 勝利 (旧名瀬市大熊出身 関東地区輸内会会長・東京名瀬会副会長)

〒124-0012 東京都葛飾区立石2-34-5
☎03-3691-9816 (代)・FAX 03-3693-4274

東京都知事許可(般-12)第102680号
東京労働局長許可第18号・第2号
社団法人日本クレーン協会東京支部会員

奄美出身者 泉 千尋(大熊)、中野 晴夫(仲勝)、平 良樹(名瀬)、永井 裕志(宇宿)、新元 健作(仲勝)

奄美市に在留する外国人の方へ「名瀬審査室開庁予定日」を下記のとおり変更いたします。

第1日目 7月21日(火)
→7月13日(月) 13:00~16:00

第2日目 7月22日(水)
→7月14日(火) 9:00~12:00

照会先: 福岡入国管理局鹿児島出張所
〒894-0822
鹿児島市泉町18-2-40 鹿児島港湾合同庁舎内
電話番号 099-222-5658
照会時間 午前8時30分~午後5時30分(土、日、祝日を除く)

「サマージャンボ宝くじ」が発売されます!

【発売期間】 7月13日(月)~7月31日(金)
【抽選日】 8月11日(火)
【発売場所】 全国の宝くじ売場
【当せん金】

1等	2億円	39本
1等前後賞	5,000万円	78本
1等組違賞	10万円	3,861本
2等	1億円	39本
3等	1,000万円	390本
4等	10万円	39,000本
5等	1万円	39万本
6等	1,000円	390万本
7等	300円	3,900万本
夏祭り賞	100万円	11,700本

※宝くじの収益金は、市町村の明るく住みよいまちづくりに使われます。

訓練生募集!!

パソコン・実務科

就職につながる 職業訓練～

初心者にも安心なカリキュラムです

- 応募資格 雇用保険受給資格者等
- 選考日 平成21年8月20日(木) 【集合時間】 9:45
場 所: 大島支庁 奄美会館2階 中会議室 (試験開始 10:00)
選考科目: 国語・数学
- 訓練期間 平成21年9月8日～平成21年12月7日
- 訓練時間 9:30～16:30 (土日・祝日休み)
- 訓練内容 パソコン(Windows)の基本操作、ワープロソフト(Word)による文書作成、表計算ソフト(Excel)の基本操作、インターネットによる情報の検索、収集、活用電子メールの送受信等。
- 受講料等 受講料は無料(ただし、教材費10,000円程度は自己負担)
- 手当等 雇用保険受給者は、訓練期間中の基本手当が支給されるほか、一定の条件により受講手当・通所手当も支給されます。
また、訓練期間中、雇用保険や訓練手当等の支給のない方を対象に、離職者等職業訓練助成金(4,000円/訓練日)が支給されます。
(ただし、一定の条件を満たす必要があります。)
- 定 員 20名
- 訓練場所 奄美経理学院(駐車場有)
奄美市名瀬鶴浜町330番地
- 申込方法 ハローワークに願書を出

お問い合わせ先: ハローワーク名瀬

募集期間

0997-52-4611

7月8日(水)～8月7日(金)

● 当講座は県の雇用対策として鹿児島県立上高等技術専門学校が実施する公共の職業訓練コースです。

平成21年度 市民農園入園者の募集について

奄美市は、市民が花や野菜の栽培を通じて自然に親しむことができる場として、市民農園を設置し、下記の要領で入園者を募集しています。

記

募集区画数 [1区画 50㎡] 朝戸地区(14区画) *内2区画は障害者用
名瀬勝地区(11区画)

資 格 市内に住所を有し、農業または園芸関係の職業に従事していないこと

使用期間 平成21年8月1日～平成23年7月31日

募集期間 平成21年7月1日～平成21年7月24日

使用料 朝戸地区 6,000円(2カ年分)

名瀬勝地区 2,000円(2カ年分)

(耕作にかかる実費は自己負担とする。)

入園者の決定 応募者が農園の区画数を超えた場合は、抽選いたします。

応募の手続きは、財団法人奄美市農業研究センターでおこなっておりますので、お問い合わせください。

奄美市名瀬朝戸1489番地

財団法人奄美市農業研究センター TEL 0997-54-9001

小規模校入学特別認可校

芦花部小中学校へ入学してみませんか!

奄美市教育委員会では、平成13年度から小規模校入学特別認可制度を導入し、現在、芦花部小中学校に特認校児童生徒として19名が通学しています。

今回、来年度の募集についてご案内いたします。

1 指定する学校

芦花部小中学校(奄美市名瀬芦花部585番地 TEL 54-6163)

2 入学(転学)について

(1) 奄美市内の対象校に在学し、1年以上の通年通学ができる児童・生徒に限り、(2) 転入学が決定した児童生徒は、原則として平成21年4月6日(火)からバスで送迎します。(バス代については、一部保護者負担をお願いしています。)

(3) 現在運行している通学バスが停車するバス停(山田団地、久里、永田橋、佐大熊、和光整形前、大熊)から乗車し、通学できる児童生徒に限り、

3 説明会

(1) 日時 平成21年7月21日(火) 18時半～19時半

(2) 場所 奄美市役所別館3階会議室

(3) 申込期限 平成21年7月15日(水)

4 体験入学

(1) 期日 平成21年9月29日(火)～30日(水)の2日間

(2) 申込期限 平成21年8月3日(月)

5 入学(転学)申込方法

(1) 奄美市教育委員会学校教育課に電話でお問い合わせください。(所定の申込用紙に必要事項を記入し、提出していただくことになります。)

(2) 申込みの最終期限は、平成21年11月10日(火)となっています。

【申込み・問い合わせ先】

奄美市教育委員会 学校教育課
TEL 52-1111

(内線1724・1706)



海の危険な生き物たち

「ヨウモンタ」は10センチ程の小さなタです。昔段は周囲の岩や海藻に付着していますが、刺殺を受ける青い輪や明るい模様に変化します。

「ヨウモンタ」の唾液にはフグと同じテトロドトキシンには解毒剤がなく、呼吸困難を引き起こします。

アンボイナ・タガヤサミナシ・「ヨウモンタ」に共通しているのは、とても見た目が綺麗ということ。綺麗だからといってつかつて手をすると大変な事になるので気を付けてください。

海に入る前に、危険な生き物について学習することを心がけて楽しい夏を過ごしましょう。

奄美海洋展示館 55-6000

出かける機会も多くなると思いますが、海には危険な生き物も住んでいるので、少し紹介しましょう。

まずは、「アンボイナ」とも言われているアンボイナとタガヤサミナシというイモガイ科の貝です。この貝は歯舌(しげつ)を発達させた毒針(どくもり)を撃ち、体内に毒液を注入させて獲物を捕らえます。その毒は人間を死に至らしめる事もあります。イモガイの形は皆さんの食卓によく出ている「ニヤ(和名: マガキガイ)」と似ているので、要注意です。

「アンボイナ」とイモガイの違いは、色・模様その他、丸印で囲まれているところに特徴があります。「ニヤ」は少しくぼみがありますが、イモガイにはくぼみがありません。海ではパッと見ただけでは分かりづらいと思います。だからといって実際に手にとってみてはいけません。もしかするとその貝はアンボイナかも知れませんよ……。

続いての危険な生き物は「ヨウモンタ」です。

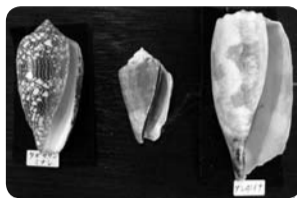

【左からタガヤサミナシ、トピンニヤ、アンボイナ】



トピンニヤ (マガキガイ)

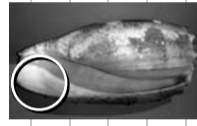

アンボイナ

メジロを飼う際の手続きについて

メジロを捕獲し、飼うためには、市役所に申請し許可を得る必要があります。

○許可申請の手続き

市役所(各総合支所)に印鑑持参の上、直接本人が申請手続きをしてください。

まず、捕獲許可申請をして許可後、鳥を捕獲し、次に捕獲許可証の返納と同時に飼養許可申請をしていただきます。(飼養許可手数料3,400円)ただし、5年以内に愛がん飼養のための捕獲許可を受けた方は、捕獲許可を受けられませんのでご注意ください。

○捕獲上の注意

捕獲に際しては、市長から交付を受けた捕獲許可証を携帯して捕獲してください。

市長が捕獲を許可する鳥名と羽数は次のとおりです。

鳥名: メジロのみ

羽数: 1世帯につき1羽

捕獲できる期間は、7月15日から翌年の2月末日まで(捕獲許可証の有効期間内に捕獲すること。)

○注意

無許可で鳥獣を捕獲したり飼養したりすると、法律違反として罰せられます。(6か月以下の懲役または50万円以下の罰金)

※詳細についての問い合わせは、

奄美市役所農林振興課 52-1111 (内線 1403)

笠利総合支所産業振興課 63-1111 (内線 3046)

住用総合支所産業建設課 69-2111 (内線 2313) まで



ふるさと雇用再生 特別交付金事業募集

雇用機会を創出するため上記事業を実施するにあたり、次の要領にて事業計画の募集を行います。

[募集する事業計画等の内容]

・新規事業分野進出や事業規模拡大などを計画している事業所。

・事業にかかる費用の内、人件費の割合が50%以上とする。

[募集受付期間]

7月10日(金)まで

[審査・決定等]

受付終了後、事業の効果、継続性等の審査を行った後、決定します。

[問い合わせ先] ご遠慮なく下記までお問合せください。

名瀬総合支所産業情報政策課 52-1111(1424)

※市のHPにも掲載していますので、ご覧ください。

はかり(特定計量器)定期検査の実施について

◎営業目的等で使用している計量器(はかり)は、全て検査の対象になります。

鹿児島県による、はかり(特定計量器)の定期検査(2年に1回)が7月2日から下記の日程で実施されます。計量法により、現在、取引又は証明に使用しているはかりは、必ず検査を受けなければいけませんので、検査を受けられますようお願いいたします。検査の対象となるはかりをお持ちの事業者には、事前にご連絡いたします。ご不明な点については、下記までお問い合わせください。

定期検査の実施の期日、区域及び場所

期日	時間	場 所	対象地区
7月2日	9:30～12:00	東城コミュニティセンター	和瀬、城、摺勝、東仲間、川内、見里
7月2日	13:30～15:00	市 集 会 所	上記以外の集落
7月3日	10:00～15:00	住用中央公民館	用、笠利1区～3区、辺留、須野
7月8日	10:00～15:00	節田生活館	節田、平、和野、土浜
7月9日	10:00～12:00	笠利三区公民館	用、笠利1区～3区、辺留、須野
7月9日	13:30～15:00	笠利中央公民館	上記以外の集落
7月10日	10:00～15:00	笠利中央公民館	上記以外の集落
7月15日	10:00～11:30	根瀬部地区集会場	根瀬部
7月15日	13:00～15:00	知名瀬地区集会場	知名瀬
7月16日	10:00～12:00	小宿地区集会場	小宿、平松町、浜里町
7月16日	13:30～15:00	朝仁児童館	朝仁、朝仁町、朝仁新町
7月17日	10:00～12:00	名瀬勝地区集会場	小湊、崎原、名瀬勝
7月17日	13:30～15:30	西仲勝地区集会場	西仲勝、前勝、西田、伊津部勝、朝戸
7月23日	10:00～11:30	芦花部地区集会場	有良、芦花部
7月23日	13:00～15:30	大島支庁計量検定センター	大熊、朝日町、鳩浜町
7月24日	10:00～12:00	有屋町集会場	和光町、有屋町、仲勝町、浦上町
7月24日	13:30～15:30	奄美市地方卸売市場	長浜町、塩浜町、矢之脇町
7月28日～7月31日	9:30～15:30	名瀬公民館	上記以外の市街地

問い合わせ:
住用総合支所 産業建設課 電話: 69-2111(2313)
笠利総合支所 産業振興課 電話: 63-1111(3044)
名瀬総合支所 産業情報政策課 電話: 52-1111(1423)

親子で療養所を訪ねてみませんか

鹿児島県では、親子でハンセン病療養所訪問を希望される方を募集しています。

【場所】奄美和光園（奄美市名瀬和光町 1700 番地）

【実施日】平成21年8月25日（火）

【募集対象】小・中学生とその保護者、高校生等（約10組30名程度）

【日程概要】 13:00 大島支庁集合～
13:50 奄美和光園内で交流～
16:20 大島支庁解散

【申込締切】平成21年8月5日（水）

【申込方法】ハガキ、電話、FAX、Eメールのいずれかで住所・氏名・年齢・性別・職業または学年・電話番号・連絡先・今までの参加経験の有無を下記申込み先まで申し込んでください。

【申込み先】鹿児島県庁保険福祉部健康増進課
ハンセン病担当相談窓口
〒890-8577 鹿児島市鴨池新町 10-1
電話：099-286-2720 FAX：099-286-5556
Eメール：kansensy@pref.kagoshima.lg.jp

市税は納期限内に納めましょう。

（便利な口座振替をお勧めします）

あまみエフエム

7/7 から 周波数変わり

77.5 メガヘルツ

→ **77.7**

詳しくは **テレビエフエム** まで
電話：57-6366

【奄美市出産祝い金制度について（訂正）】

先月号・先々月号にて掲載された内容に誤りがありましたので訂正いたします。

（受給資格）

訂正前：出産前に本市に引き続き1年以上住所があり、第2子以降を出産した方

訂正後：出産前に本市に引き続き1年以上住所があり、第2子以降を出産した世帯

（申請期限）

対象児童が生まれた月の翌月から数えて6ヶ月以内です。

※平成21年4月1日以降に生まれた第2子からが対象です。

（祝い金支給額）

- ・第2子の場合・・・2万円
- ・第3子以降の場合・・・5万円

（申請の際に必要なもの）

◎印鑑

訂正前：戸籍謄本
（母親と対象児童が記載されているもの）

訂正後：戸籍謄本
（対象児童が第何子目かわかるもの）

訂正前：母親名義の通帳（郵便局口座以外）

訂正後：父・母いずれかの名義の通帳
（郵便局口座以外）

名瀬総合支所：福祉政策課少子化対策室

Tel：0997-52-1111（内線1607・1608）

住用総合支所：保険福祉課福祉係

Tel：0997-69-2111（内線2112）

笠利総合支所：いきいき健康課福祉係

Tel：0997-63-2299（内線3131）



●奄美関係のアーティストを紹介するコーナー。第4回はカサリンチュのお二人です。

——音楽を始めた年齢やきっかけは？

「カサリンチュ（以下カ）」音楽自体は中学生のときのバンド活動から。カサリンチュとしては5年ぐらい前です。本格的な活動は友人の結婚式の二次会で演奏したことがきっかけでした。

——ヒューマンビートボックスとはどのようなものですか？



島んちゅアーティスト Vol.4～カサリンチュ～

——目標などがあつたら教えてください。

「カ」あまり背伸びをせずに、できる範囲で楽しんで活動を続けていきたいです。あと、もっと幅広い人たちに自分たちの歌を届けたいというのが目標ですね。

——歌を通じて伝えていきたいことなどがありましたらお願いします。

「カ」日常生活や身の回りの景色を歌で表現して、その中にちょっとしただけメッセーじ的なものを混ぜたいかな、と思っています。



カサリンチュ
笠利町出身。ギター・ジャンベ・ボーカルの村山辰浩とギター・ヒューマンビートボックス・ボーカルの朝光介。2009年7月15日に全国のHMVと奄美大島限定で2nd ミニアルバム「SUNNY DAY STYLE」を発売する。

——最近のライブや活動について教えてください。

「カ」7月15日にディレコードより2枚目のミニアルバムを発売することになりました。全国での販売ということで、僕たちもどんな

「カ」口や声を使って、リズムだけではなくさまざまな音やDJを織り交ぜたものを表現することです。

——普段練習などどのくらいされているのでしょうか？

「カ」お互いの仕事の関係などで時間が合にくいので、いつしよに練習することは少ないです。普段は個人練習が中心になっていますね。

幅広い人たちに歌を届けたい

——反応があるのか、不安な気持ちと楽しみな気持ちがあります。

「カ」これからも島の中で曲を作り、歌い続けていきたいです。見かけたらずひ声をかけてください。

——最後にファンみなさまに一言お願いします。

「カ」これからも島の中で曲を作り、歌い続けていきたいです。見かけたらずひ声をかけてください。

『第63回県民体育大会・第50回大島地区大会』の開催について

7月10日（金）～12日（日）に第63回県民体育大会・第50回大島地区大会が郡内各地で行われます。奄美市選手団の活躍を祈念し、市民の皆さまのご声援をよろしくお願いたします。

第63回県体・第50回大島地区大会競技会場等一覧

開催市町村	開催種目名	開催日	会場	所在地	電話・FAX
奄美市	陸上	7/11	名瀬運動公園陸上競技場	奄美市名瀬小宿	電話 54-8838 FAX 54-8707
	ゴルフ	7/10	奄美カントリークラブ	奄美市名瀬大熊346-1	電話 54-1313 FAX 53-5266
	ハンドボール	7/10	名瀬運動公園総合体育館	奄美市名瀬小宿2871-1	電話 54-8706 FAX 54-8707
大和村	水泳	7/10	大和村民プール	大和村思勝370	電話 57-2154 FAX 57-2271
	ラグビーフットボール	7/10	奄美フォレストボリスふれあい広場	大和村名音大タメキ1471	電話 FAX
宇検村	剣道	7/10	宇検村総合体育館	宇検村湯湾2947	電話 67-2261 FAX 67-2287
瀬戸内町	バレーボール男子	7/10	清水公園総合体育館	瀬戸内町清水小平392	電話 72-0298 FAX 72-0298
	ソフトボール男子	7/10	清水公園陸上競技場	瀬戸内町清水小平392	電話 72-0298 FAX 72-0298
龍郷町	全空連空手道	7/10	龍郷町体育・文化センターりゅうゆう	龍郷町浦角子1837	電話 62-5566 FAX 62-5567
	ソフトボール女子	7/10	龍郷町中央グラウンド	龍郷町瀬留973	電話 62-3110 FAX 62-3321
喜界町	バスケットボール	7/10	町体育館	喜界町湾1588	電話 65-1111 FAX 65-4769
	相撲	7/10	喜界町相撲場	喜界町湾1588	電話 65-1111 FAX 65-4769
徳之島町	サッカー	7/10	健康の森総合運動公園多目的広場	徳之島町徳和瀬	電話 83-2910 FAX 83-2910
	テニス	7/10	健康の森総合運動公園多目的広場	徳之島町徳和瀬	電話 83-2910 FAX 83-2910
天城町	ソフトテニス	7/10	天城町総合運動公園	天城町浅間177-15	電話 85-5151 FAX 85-5151
		7/10	北中学校庭球場	天城町浅間408-1	電話 85-5151 FAX 85-5151
	軟式野球	7/10	天城町総合運動公園野球場	天城町浅間177-15	電話 85-5151 FAX 85-5151
伊仙町		7/10	健康の森総合運動公園野球場	徳之島町徳和瀬	電話 83-2910 FAX 83-2910
	柔道	7/10	伊仙町総合体育館	伊仙町伊仙3071-1	電話 86-4567 FAX 86-2373
和泊町	ゲートボール	7/10	伊仙町総合グラウンド	伊仙町伊仙3071-1	電話 86-4567 FAX 86-2373
	バレーボール女子	7/10	和泊中学校体育館	和泊町手々知名130	電話 92-1111 FAX 92-2116
知名町	グラウンドゴルフ	7/10	和泊町民運動場	和泊町内城237	電話 92-1111 FAX 92-2116
	バドミントン	7/10	沖永良部高等学校体育館	知名町余多241	電話 81-5151 FAX 81-5153
与論町	カヌー	7/10	知名漁港内	知名	電話 81-5151 FAX 81-5153
	卓球	7/10	砂美地来館	与論町茶花2045	電話 97-5001 FAX 97-5001
	弓道	7/10	与論町多目的屋内運動場	与論町茶花2666	電話 97-5139 FAX -

健診のお知らせ

病気は早期に発見し、早めに治療することが非常に大切です。
あなたと、あなたの大切な人が涙を流さないために、年に一度はぜひ健診を受けましょう！

いよいよ検診がはじまります！

今年度から・・・
各種がん検診を、**半日**で一度に受けることができます！

- 胃がん検診(40歳以上の市民)
- 腹部超音波検診(40歳以上の市民)
- 肺がん検診(40歳以上の市民)
- 大腸がん検診(40歳以上の市民)
- 肝炎ウイルス検診(40歳以上の市民で、市の健診で受診歴のない方)
- 前立腺がん検診(50歳以上の男性)

さらに

40～75歳未満の国保の方は・・・**特定健診(メタボ健診)**
 75歳以上の後期高齢者の方は・・・**長寿健診**
 40歳以上の生活保護世帯の方は・・・**健康診査**

も同時に受診できます！

※国保以外の保険に加入されている方へ
20年度より、加入している医療保険者が健診を実施することになりました。
医療保険者が発行する受診券が必要となりますので、各職場へお問い合わせください。

『集団健診』でがん検診も受けましょう！

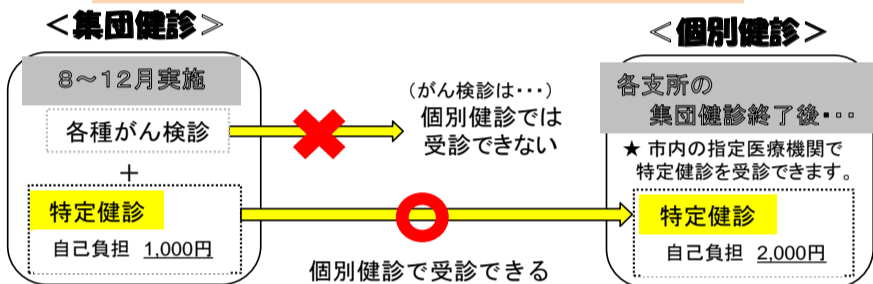

受診するためには・・・？



40歳以上の方全員に、**受診票を送付**します。
(対象地区の健診日 2～3週間前に送付する予定です。)

※今年度は、8月以降に健診を実施します。

指定日に会場に来ていただき、受診したい検診を選び、受診します。(指定日以外でもOK！)

結果は、約1ヵ月半後に郵送いたします。
(ただし特定健診を受診した方は、結果報告会に参加していただき、結果をお返しいたします。)

《お知らせ》
各総合支所の健診案内や日程につきましては、8月号の「奄美市だより」に掲載予定です。
受診券に同封されているチラシ等もご確認ください！

【お問い合わせ先】 奄美市役所 健康増進課 52-1111(1144・1145)
住用総合支所 保険福祉課 69-2111
笠利総合支所 いきいき健康課 63-2299

奄美少年自然の家からのお知らせ

「ハアサキ自然観察教室」

～夏休みの自由研究(自然観察や標本作り)として、チャレンジしてみませんか～

日時：平成21年7月5日(日) 9:30～15:30
 受付 9:00～9:30 (雨天でも実施します。)
 場所：県立奄美少年自然の家
 対象：小学生～一般(小学4年生までは、保護者同伴とします。)
 活動内容：蝶・植物・貝のコースから選択して、標本の作り方を学びます。
 ※蝶のコース ●簡易展翅(てんし)板 1組100円
 ●三角包紙等セット 100円
 雨天時：標本の作り方の講話と演習、クラフト活動
 ※なり細工(70円)、サンドアート(120円)、貝を使ったフォトフレーム(250円)の中から選択
 募集人員：各コース30人程度
 申込方法：7月2日(木)までに、電話で申し込んでください。
 ※コース選択及び弁当注文の有無 弁当代500円 お茶代100円
 申込・問い合わせ先：県立奄美少年自然の家
 TEL: 0997-53-1032

わくわく!どきどき!ファミリーキャンプ 夏!!!

～家族そろって楽しい夏のスタートに～

期日：平成21年7月18日(土)・19日(日)
1泊2日 場所：県立奄美少年自然の家

皆既日食観測イベント

～日食観察用メガネを作ろう～

期日：平成21年7月12日(日)
9:30～12:00

場所：県立奄美少年自然の家

『第36回大島地区スポーツ少年団競技別交歓大会』の開催について

7月25日(土)～26日(日)に第36回大島地区スポーツ少年団競技別交換大会が、奄美市で行われます。奄美市選手団の活躍を祈念し、市民の皆さまのご声援をよろしくお願いたします。

第36回大島地区スポーツ少年団競技別交歓大会(日程・会場)

開催町村	開催種目	7月		会場	住所	電話・FAX	
		25日	26日				
奄美市	陸上		○	名瀬運動公園陸上競技場	奄美市名瀬小宿2871-1	電話 0997-54-8838 FAX 0997-54-8707	
	卓球	○		名瀬公民館金久分館4階	奄美市名瀬長浜町5-1	電話 0997-53-5699 FAX 0997-53-5699	
	男子バレーボール	○		奄美体験交流館	奄美市住用町見里1084-1	電話 0997-56-2030 FAX 0997-69-5005	
	バスケットボール		○	名瀬総合体育館	奄美市名瀬小宿2871-1	電話 0997-54-8706 FAX 0997-54-8707	
	サッカー	○		名瀬運動公園多目的広場	奄美市名瀬小宿2871-1	電話 0997-54-8706 FAX 0997-54-8707	
	女子バレーボール	○		名瀬総合体育館	奄美市名瀬小宿2871-1	電話 0997-54-8706 FAX 0997-54-8707	
	軟式野球		○		名瀬運動公園市民球場	奄美市名瀬小宿2871-1	電話 0997-54-8867 FAX 0997-54-8707
					名瀬運動公園多目的広場	奄美市名瀬小宿2871-1	電話 0997-54-8706 FAX 0997-54-8707
	剣道	○		小宿小学校体育館	奄美市名瀬小宿900	電話 0997-54-8832 FAX 0997-54-8194	
	柔道		○	名瀬中学校武道館	奄美市名瀬真名津町14-1	電話 0997-52-0168 FAX 0997-52-4566	
全空連空手道		○	小宿小学校体育館	奄美市名瀬小宿900	電話 0997-54-8832 FAX 0997-54-8194		
相撲		○	名瀬中学校土俵	奄美市名瀬真名津町14-1	電話 0997-52-0168 FAX 0997-52-4566		
ソフトボール	○			赤木中中学校グラウンド	奄美市名瀬笠利町里364	電話 0997-63-1321 FAX 0997-63-1387	
				大島北高校グラウンド	奄美市名瀬笠利町中金久356	電話 0997-63-0005 FAX 0997-63-0597	
水泳		○	名瀬運動公園屋内プール	奄美市名瀬小宿2871-1	電話 0997-54-8014 FAX 0997-54-8707		
記録本部				奄美市教育委員会(名瀬総合体育館)	奄美市名瀬小宿2871-1	電話 0997-54-8706 FAX 0997-54-8707	

奄美法律相談センター(※要電話予約)

- 7～8月相談日のお知らせ(派遣相談)
- ・7/09(木) 藤尾直人 弁護士(午後1時～4時半)
 - ・7/16(木) 大窪和久 弁護士(午前9時半～11時半)
 - ・7/23(木) 正込健一朗 弁護士(午前11時～12時、午後1時～3時半)
 - ・8/06(木) 鳥生尚美 弁護士(午後1時～4時半)
 - ・8/20(木) 大窪和久 弁護士(午前9時半～11時半)
 - ・8/27(木) 本木順也 弁護士(午前11時～12時、午後1時～3時半)

【お問い合わせ・予約先】 奄美市役所 市民課市民生活係

電話：52-1111(内線1715・1716)

名瀬公民館 新着図書案内

- | | |
|--|---|
| <p>【一般】</p> <ul style="list-style-type: none"> *『武士の尾』 / 森村 誠一 *『恋細工』 / 西條 奈加 *『彼女について』 / よしもと ばなな *『ひろいもの』 / 山本 甲士 *『ホームレス大学生』 / 田村 研一 *『読めそうで読めない間違いやすい漢字』 / 出口 宗和 | <p>【児童】</p> <ul style="list-style-type: none"> *『おしゃべりさん』 / さいとう のぶ *『もういっかい おしゃべりさん』 / さいとう のぶ *『はしるチンチン』 / しりあがり 寿 *『そらまめくんとながいながいめ』 / なかや みわ *『おとん』 / 平田 昌広 *『おかん』 / 平田 昌広 |
|--|---|

固定資産税第二期・国民健康保険税第一期の納期限は7月31日です。

国民健康保険・後期高齢者医療限度額適用・標準負担限度額認定申請について



国民健康保険・後期高齢者医療制度に加入されている方へ大事なお知らせです

※入院時のお支払いについて、医療機関に認定証を提示すると自己負担限度額までのお支払いで済みます。(食事代等は別途負担)

- ①各総合支所の国民健康保険・後期高齢者医療担当窓口で『限度額適用・標準負担額減額認定証』または『限度額適用認定証』の交付申請を行ってください。
(国民健康保険税を完納されている方に交付されます)
(※世帯全員が申告されている方に交付されます)
《申請に必要なもの》 印鑑と保険証
- ②認定証を医療機関に提示してください。
- ③医療機関には自己負担限度額(下表)までのお支払いとなります。

所得区分	医療機関の窓口で提示するもの
上位所得者	被保険者証と限度額適用認定証
一般	被保険者証と限度額適用認定証
住民税非課税世帯	被保険者証と限度額適用・標準負担額減額認定証

※70～74歳の方は高齢受給者証も提示してください。
※70歳以上で所得区分が上位所得者・一般の方は限度額適用認定証の提示の必要はありません。

◎70歳未満及び70歳以上75歳未満及び75歳以上の方の自己負担限度額(月額)

区分	1ヶ月当たりの自己負担限度額			
	適用区分	自己負担割合	外来(個人ごと)	入院(外来限度額を含んだ世帯)
70歳未満の方 【後期高齢者医療制度該当者を除く】	上位所得者 (総所得が600万円以上)		150,000円+(総医療費-500,000円)×1% *(83,400円)	
	一般 (住民税課税世帯)		80,100円+(総医療費-267,000円)×1% *(44,400円)	
	低所得者 (住民税非課税世帯)		35,400円 *(24,600円)	
70歳以上75歳未満の方 【後期高齢者医療制度該当者を除く】	現役並み所得者(※)	3割	44,400円	80,100円+(総医療費-267,000円)×1% *(44,400円)
	一般		12,000円	44,400円
	低所得者II	1割	8,000円	24,600円
	低所得者I			15,000円
75歳以上の方 (一定の障害のある人は65歳以上) 【後期高齢者医療制度該当者】	現役並み所得者(※)	3割	44,400円	80,100円+(総医療費-267,000円)×1% *(44,400円)
	一般		12,000円	44,400円
	低所得者II	1割	8,000円	24,600円
	低所得者I			15,000円

* ()内は、過去1年間に3回以上高額療養費の支給があった場合の4回目以降の限度額です。
* 国保制度から後期高齢者医療制度には、高額医療の支給回数は、引き継ぎません。

- ① 70歳未満の方・・・同一世帯で同じ月に21,000円以上の自己負担が複数あるときは、合算して自己負担限度額を超えた額が高額療養費として支給されます。
- ② 現役並み所得者・・・同一世帯に属する被保険者の住民税課税所得が145万円以上の方がいる世帯。
(※)ただし、条件を満たしている方が申請をした場合は『一般』区分の扱いとなります。詳しくは各総合支所国民健康保険・後期高齢者医療担当の窓口にお問い合わせください。
- ③ 低所得者II〔国保〕同一世帯の世帯主及び国保被保険者の住民税が非課税となっている世帯
〔後期〕住民登録上、同じ世帯になっている方全員の住民税が非課税となっている世帯
- ④ 低所得者I〔国保〕同一世帯の世帯主及び国保被保険者が住民税非課税世帯かつ世帯それぞれの所得が必要経費・控除(年金の所得は控除額を80万円として計算)を差し引いたときに0円となる方
〔後期〕住民税非課税世帯かつ世帯それぞれの所得が必要経費・控除(年金の所得は控除額を80万円として計算)を差し引いたときに0円となる方

なお、③、④に該当する方は、申請により減額認定証の交付が受けられ、医療機関に提示することにより、負担額を減額することができます。この認定証により、入院時の食事代も減額することができます。
※8月から有効の『限度額適用・標準負担額減額認定証』または『限度額適用認定証』の交付申請は、平成21年8月3日より各総合支所にて申請できます。
《申請に必要なもの》 印鑑と保険証
◎後期高齢者医療保険証は7月中に納付書と一併に送付する予定です。

《お問い合わせ・申請先》

- ・名瀬総合支所
〔国保〕健康増進課国保給付係 Tel.52-1111(内線1150)
〔後期〕高齢者福祉課保険給付係 Tel.52-1111
(内線1687、1692)
- ・住用総合支所
市民課 国民健康保険係 Tel.69-2111(内線2116、2114)
- ・笠利総合支所
市民課 国民健康保険係 Tel.63-1111(内線3025)

戸籍の窓

お誕生のおめでとう
(5月届出)

- 富永 悠翔 (ゆうと)
- 日置 優希 (ゆうき)
- 三浦 エル (える)
- 山内 結希 (ゆき)
- 恵内 りあな (りあな)
- 岡山 陽菜乃 (ひなの)
- 日置 歩真 (あゆま)
- 林 英寿 (ひでとし)
- 峯島 登意 (とうい)
- 中田 和音 (なごみ)
- 小牧 鷹威斗 (たいと)
- 平 泰斗 (たいだ)

- 有勝 樹幸 (ゆうと)
- 孝文 (こうぶん)
- 慎一 (しんいち)
- 浩一 (こういち)
- 克志 (かつし)
- 義経 (ぎけい)
- 彰平 (しょうへい)
- 道彦 (みちひこ)
- 智和 (ちわ)
- 凡和 (ぼんわ)
- 隆之盛 (りゅうせい)

保護者名



- 竹田 のぞみ (のぞみ)
- 浜田 斗 (ふと)
- 碓氷 魁斗 (けいと)
- 里山 真心 (まこと)
- 山田 大地 (だいち)
- 《笠利地区受付》
- 豊田 大心 (だいしん)
- 進庭 結音 (ゆいね)
- 大庭 南音 (なみね)
- 且庭 徠音 (らいね)
- 豊田 綾月 (あやづき)
- 齊藤 寛吉 (かんきち)
- 田邊 苺果 (いちか)
- 長田 陽果 (ひなた)
- 林島 聖翔 (せいりょう)
- 里島 梨羅 (りら)
- 窪田 英音 (えいね)
- 金田 梨音 (りおん)

- 長耕 淳二 (ながこうじゅんじ)
- 和信 (わしん)
- 修一 (しゅういち)
- 誠一郎 (まこといちろう)
- 真子 (まことこ)
- 友文 (ともぶん)
- 博文 (ひろぶん)
- 毅博 (いひやく)
- 隆博 (りゅうひやく)
- 秀行 (ひでゆき)
- 卓也 (たくや)
- 陽介 (ひなたけい)
- 新太 (しんた)
- 真一郎 (まこといちろう)
- 学一郎 (まなぶいちろう)

夏本番！シャワー先の食中毒予防

日ごとに暑さが増していき、青空はすっかりと夏色の輝きです。海へ！山へ！海水浴やお祭りなど夏の醍醐味を十分に満喫できる季節がやってきました。今回は、シャワー先での食中毒予防についてお話しします。

外出先で水場が無く、おしぼりやウエットティッシュを利用しましょう。出先で買った料理はなるべく早くに食べましょう！

①調理する前は、必ず手を洗いましょう。
②清潔な調理器具、お弁当箱を使用しましょう。まな板には包みず。

③調理する際は、食品の中心までよく火を通し、おにぎりを握るとき等はラップを使うなど、できるだけ食品に直接触れないようにしましょう。また食中毒菌の動きを抑える効果のある酢や梅干、大葉、生姜などの食材を利用するのもお勧めです。

今月の栄養士さん



清瀬 友紀子 さん

ま55さんど

～手作りして島の味を家庭の味を～



●一口メモ●
下処理をしっかりすることや、焼酎で煮ることによって臭いが抜けます。カツオの目の部分にはDHA(ドコサヘキサエン酸)がたくさん含まれています。DHAは脳の発達に欠かせない物質です。

- 材料(2人分)●
- カツオのピンタ(頭)・・・1尾分(2つ割りで1kg分)
- パイアヤ・・・100g
- 人参・・・100g
- にら・・・50g
- 水・・・100cc

- 作り方●
- ①カツオのピンタ(頭)を、水洗いする。
- ②沸騰した湯の中に①を入れ、もう1度沸騰したら取り出す。
- ③取り出したピンタの目の周りやエラのついてたところを綺麗に水洗いする。
※ここまでの下処理がおいしさのポイントです。
- ④水とAを沸騰させ、その中に③を入れて煮る。始めは強火で、沸騰したら適当な大きさに切ったパイアヤ、人参を入れて、ピンタを崩さないように裏返し、中火で5分煮る。その後、野菜に味が染みるように弱火にして3～5分煮る。仕上げに、にらを入れる。

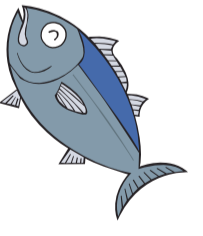

- A
- 淡口醤油・・・25cc
- 濃口醤油・・・25cc
- 砂糖・・・大さじ2
- 塩・・・小さじ1
- 焼酎・・・50cc
- みりん・・・大さじ1

奄美振興会館催物のご案内

日	行事名	開始時刻	料金等	主催
7/3 (金)	奄美まつり舟こぎ競争代表者説明会	受付 14:30 開会 15:00	関係者	奄美市袖観光課 (52-1111 内線1433)
7/4 (土)	皆既日食記念講演会 「太陽・月・地球～皆既日食の関係者たち」	開場 9:30 開演 10:00	無料	奄美市袖観光課 (52-1111 内線1430)
7/12 (日)	フリーマーケット (1万人広場)	9:00～15:00	-	名瀬フリーマーケット市民の会 (53-3507: 稲井)
7/12 (日)	2009奄美大島皆既日食記念 少女マンガ特別展示会 「岡野玲子&萩尾望都&美内すずえ三人展」～26日(日)	平日15:00～ 20:00 土日祝10:00 ～20:00	大人500円 小中高200円	アマミーナ実行委員会 (080-1763-7728)
7/12 (日)	4コママンガ公募展 「ぼくらの世界で今何が起きているか!」～26日(日)	平日15:00～ 20:00 土日祝10:00 ～20:00	無料	アマミーナ実行委員会 (080-1763-7728)
7/17 (金)	奄美市皆既日食記念 九電ふれあいコンサート 「みんなのクラシック」	開場 17:30 開演 18:30	無料 (事前申込必要)	九電ふれあいコンサート事務局 (0120-757-380)
7/19 (日)	2009奄美大島皆既日食記念 和太鼓 倭(やまと)公演	開場 17:00 開演 18:00	前売大人4,000円 小中高2,000円 (当日500円増し)	アマミーナ実行委員会 (080-1763-7728)
7/23 (木)	とどがなし 奄美大島皆既日食記念トークライブ	開場 14:30 開演 15:00	無料	とどがなし実行委員会 (090-2500-9922: 野崎)
7/26 (日)	第4回 奄美歌舞踊祭り	開場 17:00 開演 18:00	前売 1,500円 当日 1,800円	(株)セントラル楽器 (52-0530)
7/30 (木)	奄美まつり協賛 シマあすびのタペ	開場 18:00 開演 18:30	大人1,000円 高校生以下500円	(株)南海日日新聞社 (53-2121)

※主催者の都合により、開演時間・入場方法等が変更になることがあります。
お問い合わせは、それぞれの主催者へお願いいたします。奄美振興会館 TEL 54-1211 FAX 52-6852

7月健診日程 名瀬地区 52-1111

日	行事名	受付開始	受付終了	場所	備考(対象者など)
7/9 (木)	はつらつ健康相談	13:30		保健センター	概ね65歳以上の方どなたでも
7/14 (火)	7ヶ月児相談	9:30	9:45	保健センター	平成20年11/16～12/15
7/14 (火)	4ヶ月児健診(乳児健診)	13:00	13:15	保健センター	H21年3月生
7/16 (木)	3歳児健診	13:00	13:15	保健センター	H18年2月生
7/17 (金)	1.6歳児健診	13:00	13:15	保健センター	H20年1月生
7/29 (水)	母子健康相談	9:30	11:00	保健センター	

※笠利地区・住用地区については、11・12ページの各日程表をご覧ください。
※子宮がん・乳がん検診日程については6月号(先月号)の8ページをご覧ください。

鹿児島県奄美パーク イベントのご案内

日付・開催期間	行事名	時間	入場料
6/21(日)～7/12(日)	大島紬で編んだエイ子の編衣展	9:00～19:00	無料
6/21(日)～7/31(金)	ネリヤカナヤフェスタ展示	9:00～19:00	無料
7/17(金)～8/16(日)	皆既日食特別企画展「奄美の自然の魅力探求」	9:00～19:00	無料
7/26(日)	奄美の郷ライブステージ	13:30～15:30	無料
7/26(日)	親子スケッチ大会	10:00～15:00	無料

※お問い合わせ 奄美パーク・奄美の郷 TEL 55-2333 田中一村記念美術館 TEL 55-2635
※都合により日程や時間が変更になることがあります。6月の休園日は3日(水)、17日(水)です。

火の用心

平成21年 火災件数

地区	5月	1～5月計
名瀬	4	9
笠利	0	1
住用	1	2
合計	5	12

娘が嫁いだご縁で初めて奄美大島を訪れました。美しく雄大な自然が大感動。ハンダマトピンニヤ初めて食べましたがとても美味しかったです。(70歳女性)

定額給付金をもらう前はワクワクで何に使おうか楽しみにしていましたが、気がついていたら何に消えたのか? 思い出したら半額は子、孫達に食事代として使ったです。(58歳女性)

先日、急に腹痛で、夜中に病院へ行きました。昼までピンピンしていたのに急なことでびっくり! 急性虫垂炎で破裂寸前で緊急手術でした。健康で生活できるありがたさがしみじみ分かりました。いろんな人に助けられ感謝です。(33歳女性)

六月詠

(新南風俳句会)
肩の荷は見えねど重し梅雨曇
暁の夢のきれはし赤翡翠
浜独活や潮目の光る遠小島
(落奄美俳句会)
夏つばめ急降下して去りにけり
半夏生休耕田をひとりじめ
安田マチ子

池田 利美
吉玉 道子
美粉

広報クイズ



3つの答えの中から正しいものを選び、ハガキに書いてお送りください。

①皆既日食時に起こりうる現象は? (ヒント1P)
A: 気温が下がる B: みんな眠くなる C: 奄美大島が傾く

②7月7日からのあまみエフエムの周波数は? (ヒント6P)
A: 82.1MHz B: 77.7MHz C: 77.5MHz

③だいたいばんとつづぶるの最重量記録は? (ヒント11P)
A: 7kg B: 36kg C: 72kg

●応募方法 ハガキに答え(例: ①A)、住所、氏名、年齢、性別、電話番号と、面白い話や身の回りのことなど書き添えて下さい。全問正解者の中から抽選で1人に日本エアーコミュニティー往復優待券(5割引)、10人に図書券(五百円分)をプレゼントします。

●日本エアーコミュニティー往復優待券引券(1人)
有村洋美さん(名瀬和光町)
●図書券(五百円)(10人)
當光二さん(名瀬平田町)、福原南さん(笠利町佐仁)、當田保子さん(名瀬小浜町)、伊集院慶孝さん(名瀬石橋町)、大井美枝さん(名瀬名瀬勝、木本昭二さん(名瀬平松町)、松元政代さん(名瀬朝仁)、森山翔さん(名瀬佐大熊町)、佐竹直子さん(名瀬伊津部町)、平美枝子さん(名瀬小俣町)

お便り紹介

50年以上昔、小学校3年生のときに日食がありました。学校からわたされたガラス片にすずをつけて見た記憶がありますが何なのか理解してなくて、校庭を走り回っていた気がします。今回はとても楽しみにしています。(60歳女性)

小学4年の次男が「ふるさと体験留学」で、住用へ。生まれて初めて親元を離れての一人旅。しかも見知らぬお宅へ1週間のホームステイだというのに、当の本人は舟こぎや魚釣り浜下り等の初体験に大満足の様子。家族としては嬉

毎日の散歩! 夕日がとつてもきれいです。(37歳男性)

皆既日食まで〇〇日! 我が家の子どもたちも観測用のメガネを購入したり、日食についての講話を聴きに行ったりと心待ちにしています。「てるてる坊主」も準備しておかな

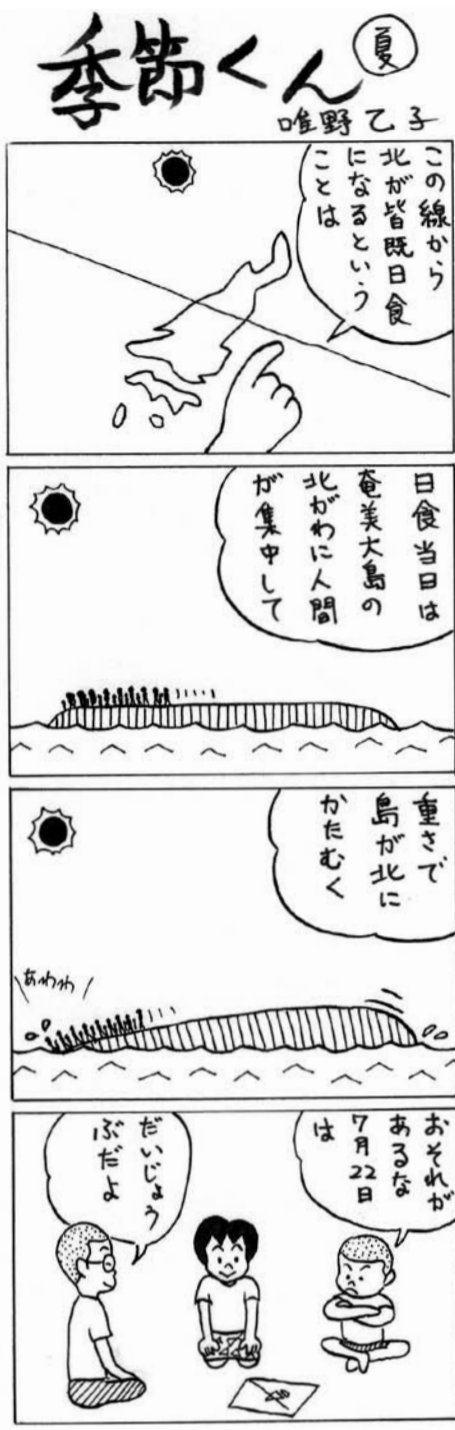

平成21年経済センサス -基礎調査- について

7月1日、平成21年経済センサス基礎調査が行われます。全国すべての事業所及び企業が調査の対象になります。調査方法は、調査員がお伺いして直接調査票を配布・回収する方法が主となりますが、一部については総務省、都道府県もしくは市町村から郵送等により調査票を配布・回収する方法で行います。調査にご協力をお願いします。

◆経済センサスとは

事業所・企業統計調査、サービス業基本調査など大規模統計調査の統廃合、簡素・合理化とともに新たに創設する調査です。
平成21年に事業所及び企業の捕捉に重点を置いた調査を実施した上で、これにより得られた情報を有効に利用して、平成23年に経理項目の把握に重点を置いた調査を実施します。

◆調査の目的

事業所及び企業の経済活動の状況を調査し、すべての産業分野における事業所及び企業の従事者規模等の基本的構造を全国及び地域別に明らかにすること、各種統計調査実施のための基礎資料を得ることを目的としています。

◎お問い合わせ先:
奄美市役所企画調整課 広報統計係
☎ 52-1111 内線 1325

住用総合支所からのお知らせ

住用地区 5月末人口 1,667人 842世帯 (住民登録月報より)

住用消防分駐所 重田 大介くん救急救命士に合格

住用消防分駐所勤務の重田 大介くんがこのほど、救急救命九州研修所で約7カ月の研修を終え、見事救急救命士に合格しました。



救急救命士は、医療に関わる国家資格で、国家試験合格によって取得できるものです。

重田くんの他にも大島地区消防組合管内では25名の救急救命士がおり、病院前救護を担う救急隊員等の資質は画期的に向上しています



奄美市地域女性団体連絡協議会住用支部総会並びに研修会が開催されました。
総会では、奄美市地女連の歌を合唱し、平成20年度の事業経過や決算報告、また、平成21年度の事業計画や予算の案が承認されました。
研修会では、大島教育事務所 社会教育主事兼専門員の田中 浩氏が「ないものねだりからあるものさやしへ」と題を証し、終始なごやかなムードで研修会を終えることができました。

7月の集合徴収日程について(お知らせとお願い)

●7月は、平成21年度課税分固定資産税(第2期)及び国民健康保険税・後期高齢者医療保険料並びに介護保険料の(第1期)の納期となっていますので、納期内納付にご協力をよろしくお願いたします。

また、過年度滞納分の市税等(市県民税・固定資産税・軽自動車税・国民健康保険税・後期高齢者医療保険料・介護保険料並びに住宅使用料・水道使用料など)についても納めることができますので、よろしくお願いたします。

	午前	午後
7月28日(火)	市・戸玉、見里・摺勝、西仲間・石原	山間・上役勝、川内・東仲間、城・和瀬

※当日の詳しい徴収時間につきましては、改めまして集落の放送等でご案内させていただきます。

住用町嘱託員会視察の様子

住用町嘱託員会はこのほど、笠利町内の各行政関連の施設を視察しました。合併し奄美市となってからは、初の試みで、今年完成した定住促進住宅や秋に開催される第2回奄美市民体育祭の会場となる太陽が運動公園等を視察し熱心に説明員の言葉に耳を傾けていました。



移動図書館「ひるぎ号」のお知らせ

住用町の小中学校・保育所等を巡回しています移動図書館「ひるぎ号」の7月日程は次のとおりです。是非、ご利用ください。

巡回区域	日時
住用小中学校校区	7日(火)、21日(火)
東城小中学校校区 古見方へき地保育所	8日(水)、22日(水)
市小中学校校区	9日(木)、23日(木)

住用地区7月行事予定表

日	行事名	開始	終了	場所
7/1(水)	定例嘱託員会	10:00	12:00	住用総合支所 2階会議室
	第2回住用町・小川村交流体験学習推進協議会(受入事業)			住用公民館
	住用健康教室「はまゆう会」	9:30	11:30	城公民館
7/4(土)	住用地域子ども会安全教育研修会			住用町内全域
7/8(水)	古紙類分別収集(新聞紙・雑誌類・ダンボール・紙パック類)			住用町内全域
	住用健康教室「よらおう会」	9:30	11:30	川内生活館
7/10(金)	民生委員合同研修会	10:00	15:00	名瀬ドーム
7/14(火)	母子相談・親子あそび教室	10:00	11:30	住用公民館
7/15(水)	住用健康教室「山間いきいき運動教室」	9:30	11:30	山間体育館
7/16(木)	精神デイケア「でーでーでー」	10:00	15:00	住用公民館
	住用健康教室「きばろう会」	9:30	11:30	見里公民館
7/18(土)	資源ごみ分別収集(ペットボトル・ビン類)			住用町内全域
7/20(月)	住用健康教室「きばろう会」	9:30	11:30	見里公民館
7/21(火)	住用町・小川村交流体験学習(受入事業)~24日(予定)			
7/22(水)	古紙類分別収集(新聞紙・雑誌類・ダンボール・紙パック類)			住用町内全域
	住用健康教室「やんがち教室」	9:30	11:30	上役勝公民館
7/24(金)	肺がん検診, 大腸がん検診	9:30	9:45	和瀬公民館
		10:00	10:15	城・住宅広場
		10:45	10:55	東城コミュニティーセンター
		11:10	11:25	川内生活館
		11:40	11:55	東仲間公民館
		13:30	13:45	見里・旧製糖場広場
		14:10	14:25	住用総合支所駐車場
7/25(土)	第36回大島地区スポーツ少年団競技別交歓大会			奄美体験交流館
7/27(月)	肺がん検診, 大腸がん検診	9:00	9:15	西仲間公民館
		9:35	9:50	石原公民館
		10:00	10:15	下役勝・墓地広場
		10:30	10:45	中役勝・松元果樹園広場
		11:00	11:15	上役勝公民館
		13:10	13:25	山間体育館
		13:55	14:10	戸玉公民館
14:25	14:40	市公民館		

平成21年度住用町地域協議会が開催されました。

平成21年度第1回住用町地域協議会が、去る5月27日(水)に住用総合支所 会議室で開催されました。

事務局から、平成21年度の予算関係や奄美市総合計画、奄美群島振興計画基本方針(案)について説明があり、協議されました。



笠利総合支所からのお知らせ

笠利地区 5月末人口 6,592人 3,135世帯 (住民登録月報より)

だいばんとつつぶるコンテストのお知らせ

今年は何キロとつつぶるの最重量記録は ナント72kg
7月12日(日)奄美パークでだいばんとつつぶる大会コンテストが行なわれます。

当日はコンテスト以外にフリーマーケットも開催されますので是非ご来場ください。

【お問い合わせ先】

奄美市笠利営農支援センター(56-1085) 又は 節田むらづくり委員会(栄63-1552)



みんなに同じやさしさあげたいな(屋仁小6年生高師弘典)
「人権の花運動」5月14日(木)、屋仁小学校(大田寿校長、児童12名)にひまわりの種や花を育てるための器材が奄美市から贈られました。
人権の花運動は、おもに小学生を対象とした啓発運動で、昭和57年度から実施されています。
その内容は、花の種子、球根などを児童が協力しながら育てることを通して、やさしい思いやりの心を体得させ人権思想を育むことを目的としています。

開講式では大島事務所教育指導主事兼相談



公民館講座 合同開講式
5月24日(日)奄美市笠利農村環境改善センターで公民館講座合同開講式行なわれました。「学ぶ喜び、できる嬉しさ、出会う楽しみ」を目標に、伝統文化の継承から新しいジャンルのバラエティーに富んだ36講座に1134人が受講。

笠利国保診療所に新しい歯科医が着任

5月1日付けで奄美市笠利国保診療所に歯科医として、本田勝三(おさみ)先生(60歳)が着任しました。

本田先生は神戸市出身、単身赴任で愛犬と2人(?)で診療所の近くにお住まいです。奄美を選んだ理由は、離島で人の役に立ちたいとのこと。地域住民のために頑張ってください。

笠利診療所歯科から診療体制変更のお知らせ

5月より歯科診療も新しい医師のもと診療を開始しております。前回お知らせした診療体制等で内容の変更がありましたのでお知らせします。

*診療日の変更:土曜日の午前中も診療しています。

*電話番号の変更:63-0011→63-0125(歯科専用)

平成21年度 笠利診療所歯科診療体制

	診療時間	月	火	水	木	金	土	日
午前	9:00~12:00	診療	診療	診療	診療	診療	診療	休診
午後	14:00~19:00	診療	診療	診療	訪問診療	診療	休診	

笠利診療所(歯科)TEL:63-0125

笠利地区7月行事予定表

日	行事名	開始	終了	場所
7/5(日)	笠利地区第11回家庭婦人バレーボール大会	8:30	16:00	太陽が丘総合体育館
7/7(火)	たんぼぼクラブ(母子相談)	10:00	12:00	ふれ愛の郷:多目的ホール
7/8(水)	ふれ愛会(精神ケア)	10:00	13:00	ふれ愛の郷:多目的ホール
7/13(月)	歯科検診	9:00	12:00	ふれ愛の郷:多目的ホール
7/15(水)	乳幼児健診	13:00	16:00	ふれ愛の郷:多目的ホール
7/23(木)	わすれない教室(健康相談)	13:30	15:00	ふれ愛の郷:多目的ホール
7/25(土)	第36回地区スポーツ少年団競技別交歓大会(ソフトボール)	8:30	16:00	赤木名中・大島北高
7/29(水)	ふれ愛会(精神ケア)	10:00	13:00	ふれ愛の郷:多目的ホール
7/30(木)	第9回群馬県みなかみ町交流事業(30日~8月3日)			笠利町内

奄美市定住促進住宅 入居者募集について

奄美市では、地域において空き家となった民家を市が借り受け、公的住宅として提供し、地域の担い手や地域の活性化、地域コミュニティの育成を目的として、定住促進住宅の整備を進めています。

【住宅の概要】

宇宿定住促進住宅 笠利町宇宿188番地
構造:木造平屋造 間取り:4DK 家賃:23,500円 入居予定日:H21年11月

【入居申込期間】

平成21年5月18日(月)~平成21年7月31日(金曜日)8:30~17:15まで(土・日・祝祭日は除く。)

※郵送の場合は、平成21年7月31日(金曜日)の当日消印有効

入居の条件、応募の方法については、笠利総合支所地域総務課(63-1111)へお問合せください。

また、奄美市のホームページでもご確認できます。



員の田中浩先生による「学びを生かしたシマづくり」と題した楽しい講演に、会場は大爆笑の連続でした。また、前田和郎先生による島唄、國島久美子先生による琉球舞踊が披露され会場に花を添えました。

新たに5名を就農者に認定

この制度は、農業を始めようとする方のうち、就農前研修から農業経営開始までを「就農計画」として作成し、県の認定を受けた方を「認定就農者」として、奄美市が農業技術・経営管理方法の習得や農業経営のア

ドバイスを重点的に行い、スムーズな就農を支援するための制度です。5月15日(金)笠利総合支所事務所長室で鈴木建仁さん(平松町)、西博文さん(小宿)、奈良一さん(節田)、種子田文男さん(節田)へ認定書の交付式がありました。



ふるさとの学舎

大島北高 114

AMABI! 多摩美術大学芸術家派遣授業!

6月4日(木)・5日(金)文化庁の「学校への芸術家派遣事業」が実施され、多摩美術大学の和田達也教授による特別授業が行われました。

この事業の目的は、文化活動のすばらしさを通して生徒の芸術への関心を高めることにあります。本年度の対象校は、奄美では本校だけだそうです。

和田教授が、「AMABI*workshop~身近な素材で作れるカタチ~」と題して、講義と実習をして下さいました。

講義では、鹿児島出身の和田氏の学生時代や日立製作所デザイン研究室に勤務していた時の話、現在の多摩美術大学の話をユーモアを交えながら話していただき、生徒たちも楽しそうに聞き入っていました。



ご寄付

次の方々から奄美市社会福祉協議会笠利支所へご寄付を頂きましたので、芳名を記載し誠意を表します。

香典返し

- 窪田 シゲ 様 (佐仁2区)
- 前田 好雄 様 (佐仁1区)
- 前田 ヤイソ 様 (打田原)
- 川原 オナ子 様 (城間)
- 川原 俊幸 様 (城間)
- ユキエ 様 (城間)
- 白畑 達雄 様 (笠利2区)
- 玉吉 様 (笠利2区)
- 今里 ツユミ 様 (笠利2区)
- 芳枝 様 (用)
- 植田 様 (喜瀬1区)
- 山下 幸雄 様 (喜瀬1区)
- 山田 幸雄 様 (喜瀬1区)
- 山下 幸雄 様 (喜瀬1区)

ま ち の 話 題

あんぜん・あんしんメール登録方法
 携帯電話で、amami-borhan@po5.synapse.ne.jp宛てに①居住地の市町村名②お名前③職業又は団体等(例、〇〇小学校、〇〇役場、会社員など)④連絡先(携帯電話の番号)を書き込んだ

メールを送信してください。登録完了後あんぜん・あんしんメールの配信を行います。※空メールでは登録されません。※PCのメールを受信できるように設定してください。奄美大島防犯団体連絡協議会 TEL:53-0110(300)

奄美市認定一集落1ブランド紹介
喜瀬かくれ浜(中浜)



5月25日(月)潮位が大きく下がる時しか見ることができない、通称「かくれ浜」と呼ばれる美しい砂浜が姿を現しました。
 かくれ浜は、喜瀬3区集落沖で、潮位が大きく下がる大潮の時に見ることができます。

一集落1ブランドホームページ
<http://amamibrand.jp/>

日食観測メガネ贈呈

6月8日(月)、名瀬ライオンズクラブより、奄美市の中学生向けに日食観測メガネの贈呈式が行われました。



定額給付金未申請の方へのお知らせ

定額給付金の申請は、お済みでしょうか。
 奄美市での申請期限は、**平成21年10月6日(火曜)まで**となっています。この期限を過ぎると給付を辞退したものとみなされますので、ご注意ください。

申請・受給のために必要な書類

- ①申請書
- ②本人確認書類(身分証明書、免許証、健康保険証等のコピー: いづれか1通)
- ③口座振込希望の場合は、通帳の口座番号・フリガナが記載されている面のコピー

※単身で寝たきりの方・認知症の方・福祉施設等に入所されている方などについては、世帯以外の方(制限があります)が、代理申請・受給することが可能です。詳細については下記までお問い合わせください。

【定額給付金に関する問い合わせ先】
 奄美市定額給付金準備室(6階)
 52-1111(内線1540~1542)

住用ライオンズ優勝

奄美市学童野球育成会旗大会の準決勝・決勝が5月23日(土)名瀬三儀山ソフトボール場であり、住用ライオンズが決勝を完封、コールドで見事優勝を飾りました。結果は次のとおり。

- 予選リンク 住用ライオンズ8-1笠利ファイターズ
 住用ライオンズ23-0平松ファイターズ
 準決勝 住用ライオンズ7-0朝日野球スポーツ少年団
 決勝 住用ライオンズ7-0龍郷野球スポーツ少年団



特別養護老人ホーム「住用の園」運動会

今年も5月30日(土)デイサービス運動会、30日(日)住用の園運動会が実施されました。
 今年で14回目のデイサービス運動会、15回目の特養運動会にふさわしく会場は入所者や家族の方、園の職員らで大変盛り上がりしました。



【住用の園運動会】



【デイサービス運動会】

～住用地区小中学校相撲・球技大会が行われました～

今年も、住用地区小中学校相撲・球技大会が5月22日(金)に奄美体験交流館で行われました。
 大会には、住用地区の小学校5・6年生と中学生が参加し相撲・ソフトバレーボール・卓球の各種競技で一生懸命頑張る中、交流を深めていました。



恒例のヤギレース
 (佐仁集落の浜下れ)
 〓今回は子豚も参戦
 快晴に恵まれた5月17日(日)、佐仁集落の浜下れ行事で恒例となったヤギレースが行なわれた。引いても引いても進まない子豚や、引いても引いても進まないヤギの迷走に、観戦者たちは歓声をあげ訪れる人たちがあふれた。



天気になあれ!
 〓皆既日食講座
 和歌山大学の尾久土教授による皆既日食講座が、5月11日(月)に笠利町農村環境改善センターで、6月1日(月)には屋仁小学校でありました。

町の人気者

満一歳になりました。こどもは町の宝、みんなでこの子たちに誇れる町づくりに努めましょう。

豊田 梨奈(りな)ちゃん 平成20年7月5日生 祐作(辺留)	禰 星七(せな)ちゃん 平成20年7月7日生 省吾(外金久)
加藤 結芽(ゆめ)ちゃん 平成20年7月14日生 健一(宇宿)	重信 莉乃子(りのこ)ちゃん 平成20年7月16日生 素美(笠利3区)
藤田 麻夏(まなつ)ちゃん 平成20年7月25日生 智(用安)	日高 吟(ぎん)ちゃん 平成20年7月16日生 薫(笠利3区)