

10月号

広報



奄美市だより

～自然・ひと・文化が共につくるきよらの郷～

2008



【アリアケカズラ】

発行・編集／鹿児島県奄美市役所企画調整課 〒 894 - 8555 鹿児島県奄美市名瀬幸町 25 番 8 号 TEL 0997 - 52 - 1111
No.31 情報テレフォンサービス TEL 0997 - 52 - 1000 URL : http://www.city.amami.lg.jp/ E-MAIL : info@city.amami.lg.jp



第21回全国健康福祉祭かごしま大会

ねんりんピック鹿児島2008



平成20年10月25日(土)～28日(火)

かごしまで 元気・ふれ合い・ゆめ噴火

民謡交流大会 (市民福祉まつり共催) 10月26日(日) 9:30～ 奄美文化センターホールにて開催【入場料無料】

※嘉川敏子さん・平田久代さん・昇喜代子さん・日置幸男さんの4名が、奄美の代表として出場します。

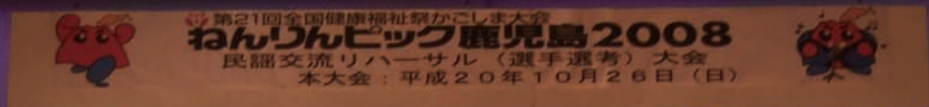

ねんりんピックとは?

「ねんりんピック」の愛称で親しまれている全国健康福祉祭は、60歳以上の高齢者を中心としたスポーツ・文化・芸能活動・福祉などの幅広いイベントを通じて、あらゆる世代の人が楽しめる総合的な祭典で、ふれあいと活力ある長寿社会の形成に寄与することを目的としています。

平成20年に開催される「ねんりんピック鹿児島2008」は第21回となり、鹿児島県下、10市3町で25種目ものイベントが開催されます。



奄美代表の皆さん
(左から嘉川敏子さん・昇喜代子さん・平田久代さん)

【大会日程】

- 8:00～ 9:30 受付
 - 9:30～10:00 開始式
 - 10:00～11:00 アトラクション①
 - 11:00～12:00 交流大会①
 - 12:00～13:00 休憩
 - 13:00～13:30 アトラクション②
 - 13:30～15:00 交流大会②
 - 15:00～16:00 アトラクション③
 - 16:00～17:00 表彰式
- ※都合により時間を変更する場合があります。

ねんりんピック鹿児島2008
奄美市実行委員会事務局
(奄美市福祉政策課高齢者係内)
電話：52-1111 (内線 602・603)

今月のページ

- ◆ロゴマーク募集, 特設人権相談他... 2面
- ◆特定健診について... 3面
- ◆アヤビキ日記, タラソ他... 4面
- ◆省エネチェック, 法律相談他... 5面
- ◆リサイクル, ヤスデ対策他... 6面
- ◆奄美市民体育祭, 学校見学他... 7面
- ◆健康大切に, 戸籍の窓他... 8面
- ◆文化センター日程, 健診日程他... 9面
- ◆住用支所から... 10面
- ◆笠利支所から... 11面
- ◆まちの話題... 12面

奄美市の人口・世帯数 (推計)

(平成20年9月1日現在)
世帯数 20,619 世帯
人口総数 48,829 人
男性 22,629 人
女性 26,200 人

公的年金は社会全体で高齢者の生活を支える制度です

かつての日本は、家族で高齢者の暮らしを支えるのが一般的であり、又、私的な貯蓄等によって老後の生活を過ごすことができた。

しかし、貯蓄には弱点があります。自分の寿命は誰も予想することができないため、必要十分な貯蓄額を事前に知ることができません。又、若い頃から寿命を全うするまでには、長い年月があるため、予想を超えるインフレ等により貯蓄額の価値が下がってしまうこともあり得ます。

今では、老後の生活を支える収入の主なものとして公的年金が中心となっており、公的年金が占めるようになってきています。老後の生活を支える公的年金制度のメリットとして、次のようなことがあげられます。

1. 老後をずっと支える終身の年金
日本人の平均寿命は、医療技術の進歩等によって今後もさらに伸びることが予想され、老後の生活費の不安が大きくなりますが、年金は、生きていく限り受け取ることができ、一生の保障となります。

2. 不測の事態に備える保険としての年金
年金は、老後だけではなく、加入者が定められた納付要件を満たしていた場合、事故や病気で障害が残った場合は「障害年金」が支給され、死亡した時は、その遺族に「遺族年金」が支給されます。

3. 納めた保険料分について税金が軽減されます
納めた保険料は、「社会保険料控除」として税金の控除の対象となり、税金が安くなります。

4. 年金は経済の変動に対して価値が保障されます
物価の変動に応じて、年金額が改定されるため、経済社会が大きく変動しても年金の価値は保障されます。

- 名瀬総合支所市民課 国民年金係 TEL 521111 内線 128
- 笠利総合支所市民課 市民サービス係 TEL 631111 内線 21
- 住用総合支所市民課 市民サービス係 TEL 691111 内線 103
- 奄美大島社会保険事務所 TEL 5214341

2009 皆既日食 in 奄美 ロゴマーク募集

2009皆既日食奄美市実行委員会では、ホームページ・ポスター・チラシなど、さまざまな用途に使用し、奄美のイメージアップやPRに活用するため、公式の『ロゴマーク』を募集します。市役所細観光課、もしくは皆既日食ホームページに応募用紙がございますので、応募要項をご確認のうえ応募ください。

応募概要

応募資格 どなたでも応募できます。
応募期限 平成20年10月20日(当日消印有効)
賞・採用(1点) 最優秀賞5万円(1点)、優秀賞1万円(2点)
応募方法

- (1) 郵送又は持参での応募(下記参照)
 - ・用紙はA4サイズ白色用紙に手書き、もしくはプリントアウトしたものとします。
 - (2) 電子メールでの応募(nissyoku@city.amami.lg.jp)
 - ・作品のファイル形式はGIF又はJPEG形式とし、1作品の容量は2MB以下としてください。(2MBを超える場合は持参又は郵送してください。)
- ロゴマークの基準
- (1) 奄美大島及び皆既日食がイメージでき、親しみやすいデザインといたします。
 - (2) ロゴマークの中に「2009」と「奄美」の文字を記載することとし、文字は、漢字、カタカナ、ひらがな、ローマ字など自由とします。
 - (3) 1作品あたり概ね10cm四方の大きさに納まるものであり、縮小しても判別可能であること。

詳細の問い合わせ・応募は下記まで。ご応募お待ちしております!
〒894-8555
鹿児島県奄美市名瀬幸町25番8号
奄美市産業振興部細観光課
TEL 0997-52-1111(内線431~433)
FAX 0997-53-8835
E-mail nissyoku@city.amami.lg.jp
※応募いただいた方の個人情報については、採用の連絡及び採用作品を発表する際に氏名等を公表すること以外に使用しません

特設人権相談所開設のお知らせ
法務局及び奄美市では、次の日程で人権相談を行います。
家族間の問題、財産・相続の問題、差別いじめなどの問題でお困りの方は、お気軽にご相談ください。相談は無料で、秘密は固く守られます。
なお、法務局と人権擁護委員は、いつでも人権に関する相談に応じています。鹿児島地方法務局奄美支局(電話番号20376)やお近くの人権擁護委員へお問い合わせください。

- 奄美市住用町 10月6日(月) 午前10時~午後3時 (奄美市住用公民館)
 - 奄美市名瀬 10月17日(金) 午前10時~午後3時 (奄美市役所4階会議室)
- 【奄美市の行政相談委員】
- ・脇田昭さん(名瀬)
 - ・52-9263
 - ・福本うた子さん(名瀬)
 - ・54-9252
 - ・山田紘一さん(住用)
 - ・51-108
 - ・南武秋さん(笠利)
 - ・63-0729

平成21年度 鹿児島障害者職業能力開発校入校生募集案内

本校は、国立の障害者職業能力開発校です。全国各地から応募できます。鹿児島障害者職業能力開発校では、障害をお持ちの方々に対して、その適性に合った職種について、時代のニーズに応えられる知識・技能を習得してもらい、職業人としての自立を支援するため、各種の職業訓練を実施しています。

訓練科名	定員	対象者	期間
情報電子科	10人	身体障害者で高卒及び同等以上の学力を有する人	1年
デザイン製版科	20人		
建築設計科	20人		
義肢福祉用具科	10人		
OA事務科	20人	身体障害者で義務教育修了以上の人	1年
アパレル科	10人		
造形実務科	10人	知的障害者で義務教育修了以上の人	

(身体障害、知的障害以外の障害をお持ちの方はご相談ください。)
○応募日程等
受付期間 平成20年10月1日(水)~10月31日(金)
○問い合わせ先
★鹿児島障害者職業能力開発校
〒895-1402 鹿児島県薩摩川内市入来町浦之名 1432
TEL 0996-44-2206
★最寄りの公共職業安定所(障害者係窓口)
名瀬ハローワーク TEL 52-4611

2009年度版 鹿児島県民手帳発売のお知らせ

価格1冊500円 10月発売予定
★表紙の色は2色(黒と赤)
★サイズは縦150ミリ×横85ミリ×厚さ14ミリ
★在庫がなくなり次第、締め切らせていただきますので、お早めに申しこみください。
なお、代金は現品受け取りの際に、納入をお願いします。
【主な内容】
・人口・産業などの主要統計データを収録
・県内の主要官公庁・団体の住所、電話番号を掲載
・県内各地の催し物等を掲載



お申し込みは
〒894-8555
奄美市名瀬幸町25番8号 奄美市企画調整課内 大島地区統計協議会
TEL: 0997-52-1111(312)
FAX: 0997-52-1001

路線バスに関するアンケート調査協力へのお願い

バスをより利用しやすいように整備するための提言をまとめるため、路線バスに関する市民のバス利用状況やバスへの要望、ご意見など「バスに関する市民意識調査」を9月下旬より10月上旬に掛けて、実施いたしておりますのでご協力をお願いいたします。

- 1. 目的 今後のバス路線の整備について提言をまとめるための基礎資料。
- 2. 対象者 奄美市名瀬地区1,000世帯、住用地区300世帯、笠利地区800世帯(対象者へは、送付済です。)
- 3. 期間 平成20年9月下旬~平成20年10月上旬



【問い合わせ先】
奄美市商工水産課
担当: 重信
0997-52-1111(内線422)

中小企業事業主の皆様 退職金の準備は万全ですか?

- 適格退職年金制度からの移行先です
- 掛金の一部を国が助成します
- 掛金は全額非課税です
- 管理が簡単です
- 掛金以外の経費がかかりません

詳しくはホームページをご覧ください
<http://chutaikyo.taisyokukin.go.jp>

お問合せ先
独立行政法人 勤労者退職金共済機構
中小企業退職金共済事業本部
〒105-8077 東京都港区芝公園1-7-6
TEL(03)3436-0151(代表) FAX(03)3436-0400

特定健診とは!?

メタボと医療費の関係を知らそう



みなさん、今年4月から始まった特定健診・特定保健指導をご存知ですか？簡単にいうと、よくご存知のメタボリックシンドローム（以下メタボ）を早期発見および解消するための制度です。このメタボ（内臓脂肪型肥満）は、そのまま放置していると健康的な生活を脅かし、医療費増加へも大きく影響していくことがわかってきます。奄美市は40歳以上の国民健康保険加入者に対してこの事業の実施義務（※）があることから、今回この制度と皆さ

ら、今年4月から始まった特定健診・特定保健指導をご存知ですか？簡単にいうと、よくご存知のメタボリックシンドローム（以下メタボ）を早期発見および解消するための制度です。このメタボ（内臓脂肪型肥満）は、そのまま放置していると健康的な生活を脅かし、医療費増加へも大きく影響していくことがわかってきます。奄美市は40歳以上の国民健康保険加入者に対してこの事業の実施義務（※）があることから、今回この制度と皆さ

◆1 当市における国民健康保険医療費の状況（平成17～19年度）

平成19年度の奄美市国保総医療費は約93億でした。また、特徴として、被保険者数は減少していますが、一人あたりの医療費は増加しています（図1）。このまま医療費が増えつづけると国保の財政を圧迫し、その影響で保険料の引

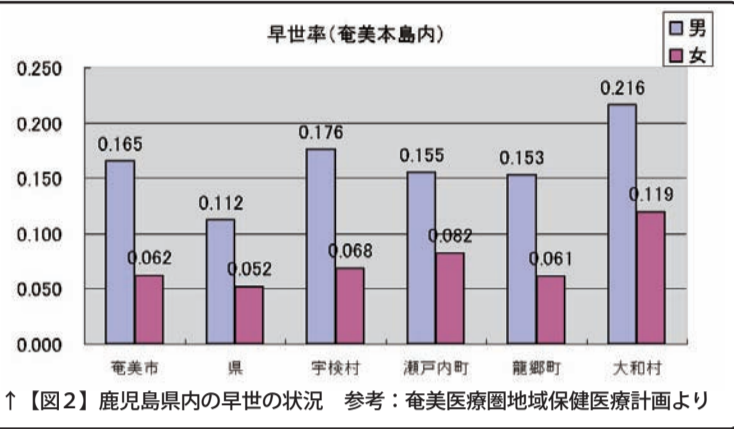
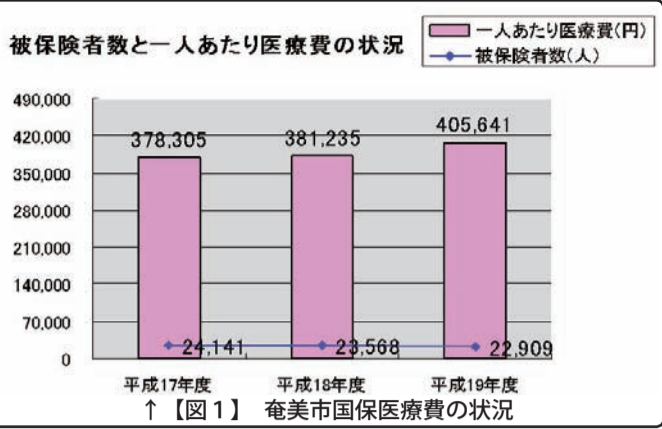

き上げへとつながる心配があります。また、奄美は長寿・子宝の島といわれてきましたが、現在、奄美本島のすべてが県平均より早世率（65歳未満で死亡する方の割合）が高く（図2）、そして奄美市の約半分の方は、がんや脳卒中、心疾患などの生活習慣病によるもの

◆2 なぜメタボなのか？
最近の国の研究結果から、次のようなことがわかってきました。
①内臓脂肪型肥満が生活習慣病への影響。
②生活習慣病の根底には不規則な食生活、運動不足等により生じた肥満があること、そして、その8割が生活習慣病を併せ持っている。
③肥満だけでなく生活習慣病をもっている人は生活習慣病をもっていない人に比べ、心臓病を引き起こす可能性が高い。

これらの理由から、国はその対策として特定健診および特定保健指導を考えました。

昨年、市が実施した保健指導に関するモデル事業では参加者の約3分の1の方が体重や腹囲等の減少に成功しました。また結果は思わしくなくても体調がよくなった、寝つきがよくなった、新しい仲間ができた、生活を意識するようになったなど、参加者それぞれ健康について考えるよいきっかけになったようです。現在、この事業は終了しましたが、参加者の多くは今も自ら積極的に健康づくりを継続してがんばっています。

【写真】平成19年度モデル事業の紹介



自宅でも行える運動や400キロカロリーのヘルシーメニューなど生活に取り入れやすい内容を考え、実施しました。

ちなみに、国が示したメタボの基準は図3のとおりです。メタボも生活習慣病も自覚症状がない場合がほとんどです。気になる方はぜひ特定健診を受けましょう。

判定基準	項目	基準値
必須項目	内臓脂肪蓄積	男性 85cm以上
	ウエスト周囲径	女性 80cm以上
選択項目	中性脂肪	150mg/dL以上
	HDLコレステロール	40mg/dL未満
その他の項目	収縮期(最大) かつ/または 拡張期(最小) 血圧	130mmHg以上
	空腹時血糖	110mg/dL以上

◆3 特定健診・保健指導と医療保険料(料)の関係

国は2025年までに25%糖尿病等による医療費を削減するため、考えた新しい仕組みの一つとして、この制度の中で各医療保険者に以下の3つの目標を設定しました。（図4）

今回は保険者である国保のみ掲載していますが、それぞれ医療保険者で目標値を別途定めています。

項目	全国目標(※)	国が定めた目標値(国保の場合)
①特定健診を受けた者の割合(%)	70%	65%
②特定保健指導を実施した者の割合(%)	45%	45%
③メタボリックシンドロームの該当者および予備群の減少率(%)	10%	10%

→【図4】3つの目標値
参考：標準的な健診・保健指導プログラム(確定版)より

さらに注目すべき点として、それぞれの目標の達成状況によって、保険者ごとに75歳以上の医療費を分担する「支援金」の負担割合に違いが出てくることです。この支援金、40歳～74歳までの皆さんが負担していることをご存知ですか？例えば、3つとも目標が達成できなかつた場合は、支援金を皆さんで多く負担しなければならず、達成できなかった場合は逆に負担がへる仕組みです。例えば、奄美市国保加入者で加算された場合、単純に被保険者数で割ると最大で一人あたり約8千338円の負担増になります。



現在、奄美市国保加入者に実施している特定健診受診状況は、現時点で約20%台であり、残念ながら目標受診率の65%の半分にも達していませんので、このままだと加算される可能性の方が高いです。

最後に、医療保険はみなさん（加入者およびその家族）が病気やけがなどをした時に安心して受けることができるよう、自ら保険料(税)を納め医療費の負担を支えあう助け合いの制度です。自分自身のためにも特定健診を受け、積極的に生活習慣を見直し、健康を維持しながら、みなさんで医療費の増加に歯止めをかけましょう。

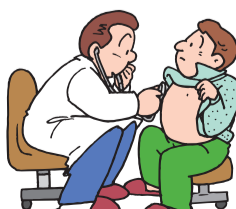

平成20年度 生涯学習サポート事業
「ハアサキ成人講座」
 陶芸を楽しもう！(野茶坊焼)
 期日:平成20年10月11日(土)(2回目)
 平成20年11月1日(土)(3回目)
 時間:受付13:30
 講座14:00~16:00
 参加対象:成人 各回50人程度
 講師:池波 陶柳 先生
 経費:各回2千3百円
 準備:模様付けの道具(へら・葉っぱ・糸等)、エプロン
 申込方法:2回目10月8日(水)
 3回目10月29日(水)までに、電話で申し込んでください。
 申込・連絡先:県立奄美少年自然の家
 TEL:53-1032

染め物を楽しもう!
 期間:平成20年10月19日(日)
 から4回実施
 時間:受付13:00
 講座13:30~16:00
 参加対象:成人40人程度(4回まとめて応募可能 2回目以降も再度募集)
 活動内容
 1回目...10月19日(日)
 藍染めののれん作り(筒染め)
 2回目...11月15日(土) 一輪挿し作り
 (ミニすだれ、紙、竹筒を使って)
 3回目...12月20日(土)
 絹のストール(琉球藍の生葉染め)
 4回目... 1月17日(土) テーブルクロス
 (フクギやテーチギの多色染め)
 講師:安田 謙志 先生(染織工芸家:染織工房「花ろまん」主宰)
 経費:1,2,4回目は各1,500円,
 3回目は2,500円
 準備:カタン糸8番、厚地長針2本以上、
 はさみ、チャコペン、ゴム手袋、エプロン
 (汚れてもかまわない服装で参加して

ください)
 申込方法:10月14日(火)までに、電話で申し込んでください。
 申込・連絡先:県立奄美少年自然の家
 TEL:53-1032

**~おいでよ、あそぼう自然の家で~
 自然の家「第6回オープンデー!!」**

チャレンジクラフト「世界に一つだけの藍染ハンカチを作ろう」!
 期日:平成20年10月18日(土)
 内容:①クラフト 藍染ハンカチ1作品300円(一人何枚でも作れます。) 藍染をご希望の方は、エプロンもしくは、汚れてもかまわない服装で参加してください。
 ②施設開放(体育館で、広場で、遊友らんどで...) ※スポーツ・レクリエーションを楽しみましょう。
 ③自然散策(森林浴や蝶の採集などで自然を満喫しましょう)
 対象:どなたでも参加できます
 午前の部 10:00~12:00
 午後の部 13:00~15:00(※施設開放は終日9:00~16:00)

【その他のイベント】

●アウトドア&スターウォッチング秋
 平成20年11月1日(土)~2日(日)

●地域が育む『かごしまの教育』県民週間関連事業 天体ドーム開放!~木星の観察と撮影をしよう~
 期日:平成20年11月1日(土)~7日(金) 18:00~21:00

●ゆったり!のんびり!ファミリーキャンプ 秋!!~秋の夜長!家族みんなでアウトドアライフを楽しもう~
 期日:平成20年11月8日(土)・9日(日) 1泊2日
 県立奄美少年自然の家 53-1032

タラソ奄美の竜宮からの宝箱

タラソの秘密 タラソでリラクゼーション

人間の健康に必要なのは『運動』『栄養』『休養』です。適切な『運動』やバランスの取れた食事『栄養』が必要なのはご存知だと思います。しかし『休養』はいかがですか?
 『休養』とは、いかに効果的に体を休ませるか?と言うことです。ただ寝るだけではなく、いかにリラックスして休むか、それがリラクゼーションです。この『休養』に目を向けることが現代人の健康です。タラソ奄美の竜宮が提案する、タラソセラピーのリラクゼーション、体験してみませんか?

ピシーナリラクゼーション
 呼吸の調整と筋の緩みを意識し、海水に身を委ねます。誰もが潜在意識にある懐かしく心地よい羊水の感覚を彷彿させる究極のリラクゼーションプログラムです。

エアロソル
 海辺や滝周辺などの自然の水辺環境を再現したお部屋です。海水のミストが呼吸器系の働きを良くし呼吸を楽にします。横になりに心身共に深いリラクゼーションが得られます。

タラソ健康情報 ■タラソ虎の巻 伝授します。

どうやって運動したらいいか判らない。そんな方に目的に合わせたタラソの活用方法を伝授します。その名もタラソ虎の巻。腰痛でお悩みの方、膝の調子が悪い方、ダイエットに挑戦したい方。もちろん会員以外の方にも伝授しちやいます。スタッフにお気軽に声を掛けてください。

・高血圧虎の巻
 ・ダイエット虎の巻
 ・腰痛虎の巻
 ・膝痛虎の巻

●ホームページもご覧ください。▶ **タラソ奄美の竜宮** 検索

タラソお食事情報 ■夕日を眺め潮騒をBGMにディナーはいかが?

9月は日没時間が午後6時半前後です。タラソ奄美の竜宮は最高の夕日スポットでもあります。サンセットディナーは最高の贅沢ですね。ご予約頂ければバーベキューも出来ますよ。

お気軽にお問い合わせ下さい。55-6211

「法の日無料法律・登記・税務相談会」と「全国一斉成年後見相談会・講演会」が同時開催されます。

●法の日無料相談・登記・税務相談会
 司法書士、土地家屋調査士、税理士が無料で、法律、登記、税務に関する相談に応じます。
 ●全国一斉成年後見相談会・講演会
 認知症や知的障害のある方々の財産管理や福祉サービスなどの不安をお持ちの方を対象に、暮らしに役立つ「講演会」と司法書士、社会福祉士による「無料相談会」を開催します。相談はそれぞれ秘密が厳守されます。お気軽にお問い合わせください。

日時:10月11日(土)
 講演会:午前10時~午後4時
 (成年後見講演会は午前10時~正午)
 場所:奄美市社会福祉協議会

【問い合わせ先】

- 鹿児島県司法書士会 099-256-0335
- 鹿児島県土地家屋調査士会 099-257-2833
- 南九州税理士会鹿児島県連合会 099-225-6148
- (社)成年後見センター・リーガルサポート鹿児島支部 099-814-8088 (司法書士法人なのはな法律事務所)

奄美海上保安部からのお知らせ

奄美海上保安部では、漁船の海難事故絶無を期すため全国漁船安全操業推進月間(10月1日から31日)に併せ「漁船海難防止強調運動」を実施します。本運動期間中、巡視船艇及び海上保安官が、ポスター及びリーフレット等を漁業関係者の皆様に配布し、海難防止思想の啓発推進を実施いたします。漁業関係者の皆様!事故を未然に防ぐため

- 1 「見張りの励行」
- 2 「居眠り運航の防止」
- 3 「ライフジャケットの着用」

を確実に実行しましょう。

お問合せ
 奄美海上保安部交通課
 電話 0997-53-5569

アヤビキ

先月号で紹介したアカウミガメの赤ちゃんですが、ふ化してから一ヶ月経つたので、身体測定をしてみました。

甲長(こつらの長さ)が45センチから55センチに、体重は何と!18グラムから倍の36グラムになりました。

エサをあげようとして赤ちゃんカメに近づいただけで「早くエサをちょうだい」といった感じで手足をバタバタさせて元気がいいですよ。

海洋展示館では、この赤ちゃんカメのお兄ちゃん(お姉ちゃんかな?)となる一歳のアカウミガメと5歳になるカメ(アカウミガメ、アオウミガメ共に一匹)もいるのですが、このカメの身体測定も行ってみました。一歳のカメの甲長が13.5

すっかり涼しくなり過ぎやすすい季節になってきましたね。涼しいせいか、展示館の魚たちも気持ち良さそうに泳いでいますよ。

さらに凄いのは、五歳になるアカウミガメです。甲長は計測できなかったのですが、体重は15キロになっていました。同じ五歳のアオウミガメは6キロでした。同じカメでも種類が違っただけこんなにも差があるとは驚きです。

この五歳のアカウミガメは10月の中旬に海へと帰す予定となっておりますので、ご覧になりたい方は早めにご来館くださいませ。

アカウミガメ

**奄美市だよりに
 広告を掲載しませんか?**

奄美市だよりは奄美市内全世帯へ配布しています。このスペースを利用して、お店やイベントの宣伝などはいかがでしょう?

入学試験案内!!

学校法人 日章学園 **奄美看護福祉専門学校**

○医療事務学科 ○調理師養成学科 ○介護福祉学科 ○看護学科

この学校には、あなたを変えるチャンスがある!

○受験(入学)特典 ※看護学科を除く。

【特典1】受験料¥15,000→¥5,000
 ※体験入学(学校見学者)は、¥0(無料)
 【特典2】入学金¥130,000→¥0
 ※10月推薦入試受験者 11月以降は、¥65,000
 【特典3】学生アパート家賃無料¥35,000→¥0
 ※医療事務学科・調理師養成学科の10月推薦入試受験者

○新設! 医療事務学科「情報処理コース」
 受験料・入学金¥0、学費44万円(年額)、ノートパソコン貸与・贈呈

入学試験日 10/11(土)
願書受付 10/9(木)まで

体験入学:10月4日(土)
 学校見学・進学相談は、随時受付
 社会人(高卒以上)の入学も大歓迎です。

【問い合わせ】奄美市名瀬小湊338-2
 フリーダイヤル:0120-549181
 Eメール:aimc@nissho.ac.jp
 ホームページ: http://www.nissho.ac.jp/aimc/

有料広告

新エネルギーで地球を守ろう!



私たちにもできる身近な地球温暖化対策 それが省エネ行動!

「家庭でできる省エネ行動」チェック表

実践できているものには○、できていないものには×のチェックをしてみよう!

省エネ行動は「地球」にも「お財布」にも優しい生活スタイルです。

全て○を付けて家庭からもCO₂(二酸化炭素)を大幅に削減していきましょう。

できることから始めてみよう!



場所	機器	省エネ行動	年間削減額	○・×
リビング	冷暖房機器	暖房は20℃、冷房は28℃を目安に温度設定をする。 不必要なつけっぱなしをしないように気をつける。	700~1,200円 400~900円	
	電気カーペット	部屋の広さや用途にあったものを選び、温度設定をこまめに調節する。	2,000~4,100円	
	照明	省エネ型の電球型蛍光灯を使用するようにする。 人のいない部屋の照明は、こまめに消灯をする。	1,800円 100~400円	
	テレビ	つけっぱなしにしないようにする。	900円	
	こたつ	敷布団と上掛け布団を使用し、温度設定をこまめに調節する。	700~1,100円	
キッチン	食器洗い乾燥機	食器洗い乾燥機は、まとめ洗いをして、温度調整もこまめにする。	9,000円	
	冷蔵庫	庫内の温度を調節したり、ものを詰め込みすぎないようにする。 開閉を少なくし、開けている時間を短くするようにする。	1,000~1,400円 1,000円	
	給湯器	洗いの物をするときには、温度設定をできるだけ低くするようにする。	1,300円	
	電子レンジ	煮物などの下ごしらえに活用する。	900~1,000円	
	電気ポット	長時間使用しない場合は、コンセントからプラグを抜く。	2,400円	
浴室・洗面所	洗濯機	洗濯をするときには、まとめ洗いを。	3,900円	
	お風呂	お風呂は、間隔をおかずに入るようにし、追い焚きをしないようにする。 シャワーは、お湯を流しっぱなしにしないようにする。	5,700円 2,400円	
	温水洗浄便座	使わないときは、ふたを閉めるようにする。 温度設定をひかえめにする。	800円 300~600円	
	車	乗用車	アイドリングは、できる限りしないようにする。	1,900円
無駄な荷物を積んだまま運転しないようにする。			200円	
経済速度を心がけ、急発進、急加速をしないようにする。			3,200円	
タイヤの空気圧は、適正に保つようにする。			1,700円	
その他	待機時消費電力	電気製品を使わないときは、コンセントからプラグを抜く。	3,300円	
省エネ型家電製品	電気、ガス、石油機器などを買うときは、省エネルギータイプのものを選ぶ。	8,700円		

採点表 (○の数を数えて自分の省エネ行動がどのくらいかチェックしよう)

○が24コ たいへんよくできました	○が23~18コ よくできました	○が17~12コ ふつう	○が11~6コ がんばりましょう	○が5~1コ もうさこしがんばりましょう	○が0コ できることからチャレンジ!
----------------------	---------------------	-----------------	---------------------	-------------------------	-----------------------

オータムジャンボ宝くじ
1等・前後賞合わせて2億円
 9月29日(月)から10月17日(金)まで発売!
 この宝くじの収益金は、市町村の明るいまちづくりや環境対策、高齢化対策など地域住民の福祉向上のために使われます。
【当選金】
 1等(1億5千万円×13本)、前後賞各(2千5百万円)、2等(1千万円×130本)など多数
【抽せん日】平成20年10月22日(水)

税務署からのお知らせ
「電話による税務相談の集中化」について

平成20年11月4日(火)から、納税者の方からの電話による国税に関する一般的な相談を、「電話相談センター」に集中化することといたしました。
 税務署の代表電話におかけいただいた電話は、自動音声によりご案内いたします。
 ※電話料金については、おかけになった税務署までの通話料金でご利用いただけます。
 ※具体的な書類を確認する必要があるような個別的なご相談は、事前にご予約をいただいた上で、税務署の担当部門でお受けしています。
 詳しくは、最寄りの税務署へお尋ねください。
 大島税務署 電話 0997-52-4321

10月1日~7日は公証週間です

- 遺産相続をめぐる争いが増加しています。
- 公正証書遺言は、身内の争いを防ぐだけでなく、相続登記や預貯金の解約など面倒な手続きが簡単にできます。
- 公正証書遺言は、家庭裁判所の開封・検認手続の必要がありません。
- 自宅や病院でも公証人が出張し、作成します。
- 老後の財産管理や福祉サービスの契約に成年後見人制度を利用しましょう。
- 子どもの養育費、金銭貸借、土地建物の貸借など強制力のある公証証書できちんと決めておくことが大切です。

10月4日(土)10時から3時まで、下記役場で相談に応じます。相談料は無料です。お気軽にご相談ください。
 名瀬公証人役場
【奄美市名瀬幸町12番22号】
 電話0997-52-2661

九州電力からのお知らせ

●台風による停電の際は

台風による停電時には、電話が繋がりにくくなることがあります。停電情報は下記のホームページでもご確認ください。
 ※台風等非常災害以外の突発的な停電に際しましては、停電情報はご確認いただけません。

携帯電話版ホームページ

<http://eka.kyuden.jp>

パソコン版ホームページ

<http://eka.kyuden.jp>

携帯メールサービス

台風による停電時には、ご登録いただいた携帯電話に停電情報をメール配信いたします。詳しくは、上記ホームページをご覧ください。



火の用心

平成20年 火災件数

地区	8月	1~8月計
名瀬	2	10
笠利	2	7
住用	0	0
合計	4	17

奄美法律相談センター(※要電話予約)

10~11月相談日のお知らせ

- 派遣相談(名瀬総合支所) 時間: 10/9・11/13 13:00~16:30
10/23・11/27 11:00~12:00、13:00~15:30
- ・10/9(木) 鳥生尚美 弁護士 ・10/23(木) 大窪和久 弁護士
- ・11/13(木) 鳥生尚美 弁護士 ・11/27(木) 野平康博 弁護士
- テレビ電話相談(名瀬総合支所←TV電話→県弁護士会) 9:30~11:30
- ・10/16(木) 犬童正樹 弁護士
- ・11/20(木) 中園貞宏 弁護士



【問い合わせ先】
 奄美市役所市民課 市民生活係
 電話: 52-1111(内線715・716)

平成21年度 **入学生募集** スタート!

■システム情報処理科

昼2年制 定員:25名(男女)
 入学金 70,000円
 年間授業料 550,000円(分割可)
 教材費 30,000円(2年間)

目標資格・卒業時取得できる資格

目標:基本情報処理技術者(国家資格)
 取得:専門士(工業過程)

特典

●最新パソコン貸与 ⇒ 卒業時進呈
 (プロが使う、最新ソフト付き)

職業

- プログラマー・SE
- システムプロデューサー
- ネットワークエンジニア
- システム開発会社
- 銀行(電算課)

就職先



奄美情報処理専門学校

〒894-0012 奄美市名瀬小俣町3-5 TEL 52-6999 FAX 54-4669 <http://www.amami-joho.ac.jp>

有料広告

奄美市だより有料広告概要

【広告の大きさ/1枠あたり】

縦6.5cm×横8cm

【広告ページ】

白黒ページのみ

【広告料金】

1枠・1回につき18,900円

詳細・お問い合わせは

奄美市企画調整課広報係まで
 0997-52-1111(内線313)

大切なペットを守るために ペットには所有者の明示 をしましょう



迷子、災害、事故などによって、毎年たくさん犬や猫などのペットが保護され、そのうちの多くは飼い主が見つからないままになつていきます。万一の場合に備えて、飼い主が分かるようにしておくことは、大切なペットを守るための飼い主の責務です。

飼い主の氏名及び電話番号等の連絡先を記した首輪や名札等の装着や、所有者情報を特定出来る記号が付された、マイクロチップの埋め込み措置などを実施する様をお願いします。

環境対策課環境保全係

10月は「九州統一マイバッグ・キャンペーン」月間です。

省エネ豆知識シリーズ42

買い物の際に買い物袋を持参する「マイバッグ・キャンペーン」を、10月1日から31日までの1ヶ月間、九州各県で統一して一斉に実施します。

レジ袋は1年間に約30億枚(1人1日約1枚)がごみになっていきます。レジ袋の使用を減らし、身近なところからゴミの

県立宮之城高等技術専門校訓練生募集

平成21年度 建築大工の技術技能の習得を目的とした職業訓練生を一次募集します。

- ◇募集科目 建築工学科：高卒以上(2年間)
- ◇受付期間 平成20年10月6日～平成20年10月24日
- ◇選考日 平成20年11月10日
- ◇選考方法 ・筆記試験(国語(現代文) 数学I) ・面接

◇詳しくは当校募集案内・ホームページをご覧ください。
問合せ先 鹿児島県立宮之城高等技術専門校
〒895-1804 薩摩郡さつま町船木881番
TEL:0995-53-0207 FAX:0996-53-0993
雇用保険受給者は最寄りのハローワークへ

奄美市出身者が第46回技能五輪全国大会に出場

鹿児島県立宮之城高等技術専門校建築工学科2年生 和泉啓一君(名瀬平松町出身)と東大工作君(笠利町出身)の両名が技能五輪鹿児島県予選において優秀な成績を収めたので、第46回技能五輪全国大会に鹿児島代表として出場することになりました。全国大会は10月31日から4日間開催されます。



朝日中学校2年 青田まどか

- 減量に取り組もう!
一人ひとりの心掛けと取り組みで地球温暖化防止を!
- ① 買い物袋などを持参し、レジ袋を辞退するよう努めましょう。
 - ② もしレジ袋をもらったたら、繰り返し使いましょ。
 - ③ リサイクル商品や簡易包装の商品をかうようにしましょ。
 - ④ 不要な包装や過剰包装は断るようしましょ。

第3回「住みよい環境を守る」標語・ポスター特選作品紹介

【標語の部】「ルリカケス 奄美の森でかくれんぼ」
大川小学校5年 秋優里菜

【ポスターの部】

市有地競売公告

下記の土地を次の要領により競売しますので公告します。

- 土地の表示
- 【物件A】
奄美市名瀬朝日町25番6
地目:宅地
地積:563.69㎡(170.51坪)
- 【物件B】
奄美市名瀬浦上町43番8
地目:宅地
地積:367.86㎡(111.27坪)

申込期間:平成20年10月14日(火)から平成20年10月22日(水)までとする。

(ただし、土日は除き、9時から17時までとする。)

申込先:奄美市役所(名瀬総合支所) 管財課 財産管理係(市役所6階)
申込み方法:所定の申込書により期間内に申し込むものとし、電話・メール・FAX等による申込みは受け付けません。
入札期日:平成20年10月31日(金) 13時30分から

その他:詳細については、担当課にお問い合わせ下さい。
電話 52-1111(内線662)

<リサイクル情報>

リサイクルの情報につきましては、市民課市民生活係までお問い合わせ下さい。

電話:52-1111内線715・716

◎譲ります 平成20年9月12日現在

品名()内は数量	規格	希望価格
船外機(1)	二馬力(マーキュリー)	50,000円
バイク(1)	250CC,スズキ	応談
電子オルガン(1)		応談
冷風機(1)		3,000円
電話債券(1)		応談
赤ちゃん用カヤ(1)		1,000円
プリンター(1)	キヤノンF200	3,000円
全自動洗濯機(1)	平成13年購入	応談
アルカリイオン整水器(1)	三菱レイオン(未使用)	応談
食器棚(1)	高さ190cm、横150cm	20,000円
テレビ・ビデオ・テレビ台(1)	2001年購入・20インチ	応談
冷蔵庫(1)	三菱ビシ・2ドア・140ℓ	5,000円
事務用机(1)		5,000円
オーブンレンジ(1)	ナショナル・1999年製	5,000円
炊飯器(1)	シャープ・2004年製・1升	3,000円
電気ポット(1)	ナショナル・2001年製・4ℓ	2,000円
長机(1)	横90・長さ150・高さ40	3,000円
鏡台(1)		3,000円
テレビ・カラオケ・台(1)	パナソニック・2003年製・36インチ	10,000円
大島紬用竹おさ		応談
ベビーベット(1)		無料
子供用室内すべり台(1)		無料
ホームシアターシステム(1)	6年前50,000円で購入	10,000円
車用アンプ(1)	6年前62,000円で購入	15,000円
トヨタ普通乗用車(1)	1400CC	150,000円
インクジェットプリンター(1)	キヤノンBJS6300	5,000円

◎求めます
・除湿機、草刈機、チェーンソー、ダンス、250CCバイク、食卓テーブルとイス…なるべく安価で。価格は応談。
・50CCバイク…2万円程度

事業主のみならず 「一人でも雇ったら、必ず入るもの。それは「労働保険」です!

労働保険(労災保険・雇用保険)は、労働者を1人でも雇用していれば、パート雇用やアルバイト雇用であっても、原則として事業主は加入手続きを行わなければならない。 「労災保険」は労働者が業務上の事由等による負傷・病気に見舞われた場合に必要な給付を行うものです。また、「雇用保険」は労働者が失業した場合等に必

市営住宅空家待ち状況

平成20年9月10日 現在

申込み住宅	待ち世帯	対象戸数
佐大熊	245 世帯	590 戸
春日	75 世帯	316 戸
平田	105 世帯	140 戸
永田	54 世帯	30 戸
小浜	76 世帯	32 戸
浜里	231 世帯	240 戸
田雲	104 世帯	106 戸
真名津	124 世帯	70 戸
その他	172 世帯	130 戸

※空家: 名瀬地区 根瀬部(1戸あり) 住用地区 戸玉(5戸あり)

平成21年度から入居基準(所得が月額15万8千円以下)が変わります。

名瀬総合支所	建築住宅課	52-1111(内線215)
住用総合支所	産業建設課	69-2111(内線212)
笠利総合支所	建設課	63-1111(内線30)

安心ガスライフ21 運動実施中! 11月30日まで

「ガスをもっと安全に使うために! 5つのアドバイス」

- ① 換気を十分に、不完全燃焼を起こさないようにしましょ。
- ② ガス小型湯沸器は、風呂洗濯機、シャワーに使わないようにしましょ。
- ③ 料理中は、ガステーブルから離れないようにしましょ。
- ④ ガス臭いと感じたら、窓や戸を大きくあけて換気しましょ。換気扇などの電気のスイッチは着火源となるおそれがありますので、絶対に触れないでください。すぐにガス事業者へ連絡を!
- ⑤ 地震が発生したら、まず落ち着いて、使用中のガス機器の栓と元栓をすべて閉めましょ。

(社)日本ガス協会インターネットホームページアドレス <http://www.gas.or.jp/>

ヤスデ対策は、万全ですか。

ヤスデは、大量に発生することから不快害虫といわれています。奄美地方では、毎年4月～6月(亜成虫期)と10月～12月(成虫期)の2回にわたり、活発な行動を行います。

また、ヤスデは、日陰を好み、腐葉土を食べ、一度に150から350個の卵を産みます。

ヤスデの侵入を防ぐためには、ヤスデの棲みにくい環境を作ることが大事です。家庭でできる対策は、薬

剤散布や家の周りを清潔にすることです。個別に対応するよりもグループ又は自治会単位で対応するほうが、より一層効果をあげることができます。地域ぐるみで、伐採作業などをして、ヤスデの侵入をくい止めましょ。

◆ヤスデ用薬剤の半額補助を実施しています。

*薬剤は、下記の取扱所で半額で購入できます(ただし、購入するときは、印鑑を持参ください。)

	連絡先	薬剤名	価格(1袋 3kg)
JA 奄美名瀬支所	52-3300	コイレット	609円
(株)翔葉	54-0030	シャットアウト	710円

環境保全のため薬のまき過ぎに注意しましょ

○問い合わせ先: 奄美市環境対策課 52-1111(内線242)



特定健診は受診されましたか？

朝晩涼しくなり、歩いてい... 人の姿も多く見受けられる... 表情もいきいきしており、「私... も頑張らない」と元気をも... っています。

さて、40歳以上であれば全... ての方が受診できた「基本健... 康診査」という聞きなれた健... 診が昨年度で終了し、国の制... 度も変わり、今年度新たに「特... 定健康診査」が始まりました。

市で受けられる方も対象が限... 定され、40歳から74歳まで... の国民健康保険の加入者が対... 象となりました。ただ、①40歳... 以上の生活保護の方②国保以... 外の医療保険の家族(集団健... 診のみで受診券が必要)③75... 歳以上の方にのみ受診券は、... 今までと同様に市の集団健診... を受けることができます。健... 診目的も高血圧や糖尿病等の... 生活習慣病の早期発見から、

病気になる前のメタボリック... シンドローム(注*)の状態... を早く見つけることに変わ... り、それを改善していくため... に保健指導内容も充実してき... ました。さらに、健診の受診... 率等により5年後には75才... 以上の後期高齢者医療制度へ支... 払う市の負担金にも大きく影... 響され、その結果、皆さんが... 納める保険料にも跳ね返って... くる仕組みにもなりました。

(詳細については、今月号の... 3ページをご覧ください) 今年度は、6月から9月ま... で各地区をまわり集団健診を... 実施してきましたが、そこで... 受診できなかった国民健康保... 険の加入者に対しては、医療... 機関で受診できる個別受診券... を10月に発送します。既に高... 血圧等があり病院を受診され... ている方も、受診券等をもつ... て指定された病院を受診しま

戸籍の窓

(8月届出)

赤ちゃん

Table with columns: 氏名, 保護者名. Includes names like 稲澤 舞(まい), 池崎 大真(たいしん), etc.

Table with columns: 渡 裕愛(ゆら), 川畑 陽上(ひのう), etc. Includes names like 久志 夏輝(なつき), 上村 すみれ(すみれ), etc.

Table with columns: 名瀬公民館, 市民講座. Includes details like 日時:平成20年10月11日(土), 午後2時~4時.

九州電力からのお願いです. 当社社員や当社関係者を装った詐欺・窃盗が多発しています。ご注意ください！

今月の保健師さん

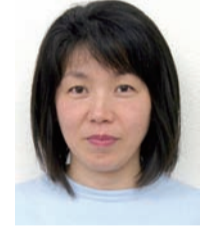

島名 博美さん

(*)メタボリックシンドロームとは 内臓脂肪型の肥満をベ... スに高血圧や高血糖・血液... 中に脂質が多い状態のい... りか2つ以上を併せ持つ... ている状態をいいます

しよう。 健診を受けて自分の状態を... 確認し、これからも今と同じ... ように元気で過ごすために生... 活を見直していきけるという... すね。特定健診については... 今月号から5回シリーズで掲... 載していきますので、ぜひご... 覧ください。

名瀬公民館新着図書案内

- 【一般】 *『いっちゃん』 島中 恵 *『おそろし』 宮部 みゆき *『枕女優』 新堂 冬樹 *『落語娘』 永田 俊也 *『犬と私の10の約束』 川口 晴 *『楊令伝 第六巻』 北方 謙三 *『小高へ 父 島尾敏雄への旅』 島尾 伸三

- 【児童】 *『マジックツリーハウス シリーズ11~15』 メアリー・ポープ・オズボーン *『ドラゴンだいかんげい?』 デヴィッド・ラロシェル *『あなたがとってもかわいい』 みやにしたつや *『おかあさんのパンツ』 山岡 ひかる *『スクールキャラ占い大集合』 *『知って防ごう熱中症』

あまみ長寿食材レシピコンテスト締め切り迫る! 先月号でお知らせした、あまみの島野菜をメインに使用したお弁当のおかずレシピ募集の締め切りが10月27日と迫っています。みなさんふるってご応募ください。(詳しくは先月号をご覧ください) (応募締切)平成20年10月27日(月) ★郵送の場合、同日必着とします。

Table with columns: No, 氏名, 年齢, 生年月日(和暦). Title: 長寿者の紹介 (年齢は、平成20年9月15日現在). Includes names like 右田 ユキさん, 里 農吉さん, etc.

奄美市 長寿者紹介 ご長寿おめでとうございます。本年度は二五名(非公表三名)の方が百歳の仲間入りを果たしました。二五名の方には、それぞれ内閣総理大臣からの祝状・記念品などが贈られました。

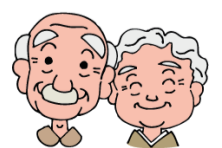

※本人の希望により氏名の公表を控えている人は掲載していません

奄美振興会館催物のご案内

日	行事名	開始時刻	料金等	主催
10/3(金)	吉田商事グループ「わいわいガス展」～10/4(土)	10:00～19:00	無料	南海ガス(株)(52-3511)
10/7(火)	産業廃棄物適正処理講習会	受付 13:00 開会 13:30	関係者	鹿児島県産業廃棄物協会 (099-222-0230)
10/11(土)	第10回鹿児島・沖縄・奄美大島和合の茶会「記念講演会」	13:00～16:00	無料	(社)茶道裏千家淡交会奄美大島支所(52-7512)
10/12(日)	第10回鹿児島・沖縄・奄美大島和合の茶会「記念茶会」	9:00～15:00	無料	(社)茶道裏千家淡交会奄美大島支所(52-7512)
10/19(日)	フリーマーケット(1万人広場)	9:00～15:00	-	名瀬フリーマーケット市民の会(53-3507:稲井)
10/26(日)	ねんりんピック鹿児島2008 民謡交流大会	開場 8:30 開演 9:30	無料	奄美市福祉政策課 (52-1111 内線603)

※主催者の都合により、開演時間・入場方法等が変更になることがあります。お問合わせは、それぞれの主催者へお願いいたします。

〒894-0036 鹿児島県奄美市名瀬長浜町517番地
奄美振興会館 TEL 54-1211 FAX 52-6852



10月健診日程 名瀬地区 52-1111 (内線 686)

日	行事名	受付時間		場所	備考(対象者など)
		開始	終了		
10/1(水)	3歳児健診	13:30	14:15	保健センター	平成17年4月生(台風延期分)
10/2(木)	ポリオ(小児マヒ)予防接種	13:30	14:15	保健センター	3か月～90カ月未満児
10/7(火)	ポリオ(小児マヒ)予防接種	13:30	14:15	保健センター	3か月～90カ月未満児
10/9(木)	はつらつ健康相談	13:30	14:00	保健センター	
10/14(火)	7ヶ月児相談	9:30	9:45	保健センター	H20年2月16日～3月15日
10/14(火)	4ヶ月児健診	13:00	13:15	保健センター	H20年6月生
10/15(水)	ポリオ(小児マヒ)予防接種	13:30	14:15	保健センター	3か月～90カ月未満児
10/15(水)	ツインプルス	9:45	10:00	保健センター	
10/16(木)	3歳児健診	13:00	13:15	保健センター	H17年5月生
10/17(金)	1. 6ヶ月児健診	13:00	13:15	保健センター	H19年4月生
10/21(火)	ポリオ(小児マヒ)予防接種	13:30	14:15	保健センター	3か月～90カ月未満児
10/22(水)	のびのびっこ広場	9:30	11:00	保健センター	市内に住む子どもとその親
10/29(水)	ポリオ(小児マヒ)予防接種	13:30	14:15	保健センター	3か月～90カ月未満児

※笠利地区・住用地区については、10・11ページの各日程表をご覧ください。



「小学生」・・・成長が楽しみです。(33歳女性)
 ■今年二度パンジロウをいただきました。とてもおいしく、昭和の味と香りがして昔を思い出しました。畑に行くとき熟していないかと真っ先に木の下に行ったものでした。(74歳女性)
 ■先日、出先で急に子どもの具合が悪くなった時のこと、周りにいた方が嘔吐で汚れたのを片付けてくれたり、タクシーを呼んでくれたり、大変助かりました。親切な島の皆さんに感謝の一日でした。(29歳女性)
 ■おしやれ冬瓜(しぶり)というので、冬瓜のジャムができて聞き、本当にびっくりしました。すごくいいアイデアだし、いい調理法だと思います。(41歳女性)
 ■ルリカケスが一枚(ひとつ)の実をおいしそうに食べています。アカシヨウビンの鳴く声が聞こえなくなりまし



■先日、3歳の娘がおぼと買物に行つたとき、おぼの「大きくなつたら、何になりたい？」の質問に、返つてきた答えが「小学生」・・・成長が楽しみです。(33歳女性)
 ■今年二度パンジロウをいただきました。とてもおいしく、昭和の味と香りがして昔を思い出しました。畑に行くとき熟していないかと真っ先に木の下に行ったものでした。(74歳女性)
 ■先日、出先で急に子どもの具合が悪くなった時のこと、周りにいた方が嘔吐で汚れたのを片付けてくれたり、タクシーを呼んでくれたり、大変助かりました。親切な島の皆さんに感謝の一日でした。(29歳女性)

広報クイズ(?!)

3つの答えの中から正しいものを選び、ハガキに書いてお送りください。

①奄美の国保加入者の検診受診状況は？
 A: 88%台 B: 55%台 C: 22%台 (ヒント3P)

②ヤスデは一度に何個卵を産む？
 A: 5～10個 B: 50～100個 C: 150～350個 (ヒント6P)

③百歳の仲間入りは何名？
 A: 3名 B: 12名 C: 25名 (ヒント8P)

■応募方法 ハガキに答え(例:①A)、住所氏名、年齢、性別、電話番号と、面白い話や身の回りのことなど書き添えて下さい。全問正解者の中から抽選で1人に日本エアコミュニケーション往復優待券(5割引)、10人に図書券(五百円分)をプレゼントします。

■宛先 〒894-0855 奄美市名瀬幸町25-8 奄美市役所「広報クイズ」係

■締め切り 10月15日(水) 消印有効

■9月号の正解
 ①-C ②-B ③-A
 (82人中79通正解)

■抽選で左記の方々が当選しました。おめでとうございます。

●日本エアコミュニケーション往復優待割引券(1人)
 桑原京さん(名瀬大熊)

●図書券(五百円)(10人)
 上原亮政さん(東串良町)、平正美さん(名瀬安勝町)、常盤輝雄さん(名瀬仲勝町)、松下めぐみさん(名瀬仲勝町)、大山晃綾さん(名瀬有屋町)、与 相子さん(名瀬浦上町)、河野裕信さん(住用町役所)、古屋美咲さん(名瀬浜里町)、渡嘉敷美恵子さん(名瀬根瀬部)、中林美代子さん(名瀬平田町)

平成20年度生涯学習県民大学 パソコン講座受講生募集

講座内容: 初心者を対象にしたパソコンによる文書作成および表計算、インターネットの利用方法など
 実施期間: 平成20年11月10日(月)～11月28日(金)
 対象者: 大島本島内に居住する成人。募集人員: 20名
 受講費: 一人1,500円程度(テキスト代を含む)
 申込期限: 平成20年10月28日(月)必着
 申込方法: 官製往復ハガキに受講希望者本人の氏名とふりがな、住所、郵便番号、電話番号、年齢を記入し、「平成20年度生涯学習県民大学パソコン講座受講希望」とお書きいただき下記の宛先にお出してください。
 〒894-0008 奄美市名瀬浦上1393 大島工業高等学校県民大学運営委員会 池濱宛
 なお、定員を超えた場合は抽選となりますのでご了承ください。

*詳細についての問い合わせ先
 大島工業高等学校 県民大学運営委員会 担当 池濱 祐司(52-4301)

九月詠

（新南風俳句会）

火の玉の入り日とらとら夏惜しむ
 熱き茶に秋の足音きいており
 皆出でよ新節まつりのふれ太鼓
 （露奄美俳句会）

黒潮の岬に秋風しのび来る
 ふる里の頭とたるる稲穂かな

徳留 末男
 為数 好子
 緑沢 克彦

萩原ヨウ子
 武田 吉子

住用総合支所からのお知らせ

住用総合支所行事予定表(10月)

日	曜	行事内容
1	水	燃やせないごみ(町内全域。8:30まで)
2	木	
3	金	燃やせるごみ(町内全域。8:30まで)
4	土	
5	日	
6	月	特設人権相談(10:00~15:00。住用公民館)、し尿汲取り(市・戸玉・山間)
7	火	燃やせるごみ(町内全域。8:30まで)、し尿汲取り(役勝・西仲間・石原)、乳幼児健診・幼児歯科健診(住用公民館)
8	水	古紙類(新聞紙・雑誌類・ダンボール・紙パック類)分別収集(町内全域。8:30まで)、住用健康教室「よらおう会」(川内生活館)
9	木	し尿汲取り(見里・東仲間・川内)
10	金	燃やせるごみ(町内全域。8:30まで)、し尿汲取り(摺勝・城・和瀬)
11	土	
12	日	第51回住用地区体育祭、朝市(8:00~10:00。サン奄美前)
13	月	
14	火	燃やせるごみ(町内全域。8:30まで)、平成20年度県税集合徴収及び納税相談(10:00~15:00。支所別館1階会議室)、住用健康教室「はまゆう会」(城公民館)
15	水	燃やせないごみ(町内全域。8:30まで)、住用健康教室「山間いきいき運動教室」(山間体育館)
16	木	精神デイケア「でいーでいーでいー」(住用公民館)
17	金	燃やせるごみ(町内全域。8:30まで)
18	土	資源ごみ(ペットボトル・ビン類)分別収集(町内全域。8:30まで)
19	日	第3回住用町保育所合同運動会(奄美体験交流館)
20	月	
21	火	燃やせるごみ(町内全域。8:30まで)
22	水	古紙類(新聞紙・雑誌類・ダンボール・紙パック類)分別収集(町内全域。8:30まで)
23	木	住用地区小学校陸上記録会
24	金	燃やせるごみ(町内全域。8:30まで)
25	土	
26	日	
27	月	
28	火	燃やせるごみ(町内全域。8:30まで)、ポリオ予防接種(住用診療所)
29	水	燃やせないごみ(町内全域。8:30まで)
30	木	
31	金	燃やせるごみ(町内全域。8:30まで)

※()内の地区名は各集落公民館や東城コミュニティセンター・山間体育館を示しています。
 ※各種検診の場所・時間等は、郵送にて対象者へお知らせいたしますのでご確認ください。



【九州大会出場おめでとう!】

成績は次のとおり
 団体 東城(大庭廉太郎・吉村優樹・関慶樹) 九州大会出場
 住用 ベスト8
 個人 2年の部 優勝 牧海裕 2位 関英吾 九州大会出場
 3年の部 3位 満永浩輝 九州大会出場
 4年の部 優勝 渡雄大 九州大会出場
 5年の部 3位 吉崎やまと 九州大会出場
 殊勲賞 4年 大庭廉太郎 技能賞 6年 田原壮真

九州大会出場おめでとう

第36回鹿児島県小学生相撲選手権大会が8月10日(日)いちき串木野市相撲場において開催されました。奄美から和泊、亀徳、笠利、古仁屋、住用(住用・東城)の6チームが出場。団体で東城(大庭・吉村・関)が4位に入り九州大会の切符を手に入れました。個人でも、2年の牧海裕君、4年の渡雄大君が優勝しました。

男女共同参画社会をめざして!

男女共同参画あまみ会議主催による、「住用・名瀬地区ハーモニー交流会」が、9月5日(金)東城小中学校多目的ホールにて開催されました。

今回は、東城小中学校の家庭教育学級との交流会となり、「あなたらしくわたらしく みんなが主役の地域をめざして」をテーマに約40名の方々が参加されました。

交流会では、あまみ会議の活動紹介や替え歌合唱・ビデ

オ鑑賞を行ったあと、参加者それぞれの立場から考える男女共同参画社会について、活発な意見交換が行われました。



【ハーモニー交流会の様子】

移動図書館「ひるぎ号」のお知らせ

住用町の小中学校・保育所等を巡回しています移動図書館「ひるぎ号」10月の日程は次のとおりです。是非、ご利用ください。

巡回区域	日時
住用小中学校校区	7日(火)、21日(火)
東城小中学校校区 古見方へき地保育所	8日(水)、22日(水)
市小中学校校区	9日(木)、23日(木)

10月の集合徴収日程について(お知らせとお願い)

●10月は、市県民税の第3期及び国民健康保険税・介護保険料並びに後期高齢者医療保険料の(第4期)の納期となっていますので納期内納付にご協力をよろしくお願いいたします。また、現年度未納分並びに過年度滞納分についても納付できますのでご協力をお願いいたします。

	午前	午後
10月28日(火)	市、山間、西仲間	戸玉、下役勝、上役勝、中役勝、石原、東仲間
10月29日(水)	見里、川内、城	摺勝、和瀬

※当日の詳しい徴収時間につきましては、改めまして集落の放送等でご案内させていただきます。

一般コミュニティ助成事業導入 更なる集落活動の盛り上がり期待!

「城集落」

住用町城集落は、財団法人自治総合センターから助成を受け、集会施設に、机・イス・冷房設備・カラオケ一式を整備しました。この事業の導入により、集落活動の拠点施設「遊び拠 城よれや(寄合い館)」の充実が図られ、集落活性化につながるものと期待されます。

※一般コミュニティ助成事業とは、地域住民が実施するコミュニティ活動を促進し、その健全な発展を図るとともに、宝くじの普及・広報を目的として行われるものです。

宝くじは 広く社会に役立てられています。

宝くじは 豊かさ築く チカラ持ち。



【カラオケ・クーラー・机・イス一式】

モダマ看板を設置

「奄美の植物に興味を持ってもらいたい」

奄美市住用町東仲間にはマメ科の植物「モダマ」の群生地があります。市の文化財にも指定されていますが、このほど観光用に看板が設置されました。春から夏の時期にかけて豆を見ることができ、大きくなるのは1.5メートルほど(さやの長さ)に成長します。

看板には、島内外の方々に、奄美の植物について興味を持ってもらいたい、市の職員が書いたモダマのまめや花などのイラストやモダマについての解説が記されています。



【モダマ群生地案内看板】

笠利総合支所からのお知らせ



【テープカット】



【用しゅんかねくわ踊り】

9月15日(月) 敬老の日に併せて用集落の体験交流館落成祝賀会と敬老会が同時開催されました。

地域住民や工事関係者、奄美市長はじめ市関係職員が出席。同館は、島唄、八月踊り等の地域資源を活用し、観光客などへ地域との交流拠点を提供することによる地域活性化を目的に、昨年度から整備を進めてきました。ステージ、交流ホール、和室やシャワー室を備え、バリアフリー対応。

祝賀・敬老会では一集落1ブランドに認定された「用しゅんかねくわ踊り」が披露されました。

最後は八月踊り、六調で賑やかに祝賀・敬老会を終了しました。

用集落体験交流館の落成祝う

9月15日は「敬老の日」 満百歳以上が10名

明治、大正、昭和、平成の4世代にわたり活躍されておられるお年寄りの方々に心からお祝い申し上げます。笠利総合支所いきいき健康課で調べた平成20年9月15日現在の町内の高齢者名簿によると、満90歳以上のお年寄りは237人(内、満百歳以上は10人)で、そのうち女性が176人、男性は61人となっております。町内では、敬老を祝い、県知事から満100歳、奄美市社会福祉協議会笠利支所からは数えの85歳以上の敬老の方にそれぞれ記念品が贈られ、奄美市からは数えの80歳以上の敬老の方々に敬老金が支給されました。



【笠寿園の敬老会の様子】



また、各集落では敬老者を祝い敬老会が盛大に開催されました。

百歳以上は次の方々です。(9月15日現在)

- | | |
|------------------|-------------------|
| 山野スエさん(宇宿) 103歳 | 水野 春さん(笠利2区) 102歳 |
| 富 武雄さん(土盛) 101歳 | 貴島ツルさん(須野) 101歳 |
| 園 有親さん(用安) 101歳 | 國分キミ子さん(屋仁) 101歳 |
| 泊 武満さん(佐仁) 100歳 | 加藤ミテさん(土盛) 100歳 |
| 郡山ツルさん(中金久) 100歳 | 盛島トキ八さん(外金久) 100歳 |

行政相談所開設のお知らせ

毎日の暮らしの中で、役所などが行っている仕事に対する疑問やご相談ごとはありませんか。そのような時は総務省の行政相談委員をご利用ください。

- 開設日時 平成20年10月21日(火) 午前10時～午後3時
- 場 所 笠利総合支所(小(B)会議室)
- 行政相談委員 南 武秋(節田) TEL 63-0729

10月行事予定		
5	日	各小学校運動会
8	日	ポリオ予防接種(13:30～ふれ愛の郷)
9	日	笠利地区高齢者スポーツ大会(9:00～太陽が丘総合体育館)
12	日	第103回招魂祭相撲大会(9:00開会・太陽が丘運動公園土俵)
14	日	母子相談(10:00～ふれ愛の郷)
15	日	乳幼児健診(13:30～ふれ愛の郷)
16	日	第103回招魂祭式典(9:30～観音が丘境内)
17	日	民生委員定例会(9:30～ふれ愛の郷)
19	日	第53回笠利地区体育祭(8:30開会・太陽が丘運動公園)
20	日	歯科検診(9:00～ふれ愛の郷)
22	日	ポリオ予防接種(13:30～ふれ愛の郷)
23	日	健康相談(13:30～ふれ愛の郷)
11月行事予定(前半)		
2	日	第1回奄美市民体育祭(9:20開会・名瀬三儀山運動公園)

ふるさとの学舎

大島北高 105

創立60周年記念 第40回体育祭

「テイダのもとで心を1つに！」
60年の先人の軌跡を未来へ」

9月6日(土) 快晴の下、40回目の体育祭を開催しました。学年別の対抗戦で、競技・応援・パネル作成の3部門で優勝を競います。競技は学年別のエールの交換に始まり、100m走、綱引き、百足競争等みんな一生懸命に参加して、保護者や地域の方々から盛んな声援が送られました。中でも30kgの「俵運搬リレー」では新記録を打ち出す白熱したレースになりました。今年また、今年念という事で親子競技「親子

て、保護者や地域の方々から盛んな声援が送られました。中でも30kgの「俵運搬リレー」では新記録を打ち出す白熱したレースになりました。今年また、今年念という事で親子競技「親子



【俵運搬リレー】



【八月踊り】

9月6日(土) 快晴の下、40回目の体育祭を開催しました。学年別の対抗戦で、競技・応援・パネル作成の3部門で優勝を競います。競技は学年別のエールの交換に始まり、100m走、綱引き、百足競争等みんな一生懸命に参加して、保護者や地域の方々から盛んな声援が送られました。中でも30kgの「俵運搬リレー」では新記録を打ち出す白熱したレースになりました。今年また、今年念という事で親子競技「親子

3年生進路壮行会

全国就職試験解禁日(9月16日火)を前に進路壮行会を行いました。諏訪園校長は「高校三年間の生活力を試す場面がやってきた。企業は組織力で決まる。組織の一員として適しているか試されるので、やりたいこと、できることを率直に理解してもらるように」、進学試験に臨む人に対しては、「これ以上やったことはないと言えるようにすることが、自分の道を確実なものにする」と激励しました。

3年生からは代表の加長川くんが「北高で学んだことをすべて発揮できるよう頑張ってきます」と合格への意気込みを表明しました。



【進路壮行会】

寄付

次の方々から奄美市社会福祉協議会笠利支所へご寄付を頂きましたので、芳名を記載し誠意を表します。

- 香典返し
- 平輝明様(喜瀬3区) 亡母タツ工様
- 白畑政美様(城間) 亡母サツ子様
- 川畑イツ子様(和野) 亡夫進様
- 西 秀秋様(須野) 亡妻マリ様

まちの話題

あんぜん・あんしんメール登録方法

携帯電話で、amami-borhan@po5.synapse.ne.jp宛てに①居住地の市町村名②お名前③職業又は団体等(例、〇〇小学校、〇〇役場、会社員など)④連絡先(携帯電話の番号)を書き込んだメールを送信してください。登録完了後あんぜん・あんしんメールの配信を行います。
※空メールでは登録されません。
※PCのメールを受信できるように設定してください。
奄美大島防犯団体連絡協議会 TEL:53-0110(300)

く。登録完了後あんぜん・あんしんメールの配信を行います。
※空メールでは登録されません。
※PCのメールを受信できるように設定してください。
奄美大島防犯団体連絡協議会 TEL:53-0110(300)

名瀬



毎月十五日は
すきすき絆デー!
みんなで輪を身にまいて
主催:すきすき絆実行委員会



新百歳 久保ミエさんに記念品贈呈
9月12日(金)、奄美市長と奄美市社会福祉協議会長が、今年百歳になられた名瀬佐大熊町にお住まいの久保ミエさんを訪ね、内閣総理大臣からの祝状・記念品などを手渡しました。

平成20年度奄美市名瀬地区「敬老の日祝賀会」

9月15日(月)の敬老の日に、奄美文化センターにて名瀬地区の「敬老の日祝賀会」が開催されました。祝賀会では、シマ唄や踊りなどのたくさんの余興が行われ、永年にわたり社会の発展に尽くしてこられた高齢者の方々のご長寿を祝いました。



奄美十五夜唄あしびーひぎや唄の世界ー



【屋外ステージで行われた唄あしびの様子】

9月6日(土)、奄美文化センターにて、『奄美十五夜唄あしびーひぎや唄の世界ー「すく・あすび」』が行われました。出演者6名による唄あしびでは、シマグチでの語りで会場は笑いに包まれ、「すばやど」「くるだんど」などのシマ唄に観客は聴き入りました。後半では、古仁屋八月踊り研究会による八月踊りも披露されました。

住用

シマの人気者



かわばた ゆづき
川畑 結月ちゃん
平成19年10月4日
父 和人 母 寿美野(山間)
元気いっぱい、思いやりのある子に育ってね。お兄ちゃんと仲良く(父・母より)



【福永駐在員】



【脇駐在員】

この度の県警察定期異動に伴い、住用駐在所の福永幸春駐在員が奄美警察署本署へ異動することになりました。住用勤務を振り返り「楽しく充実した1年半を過ごせました。今後も「豊かな自然・人情あふれる住用町」を忘れることなく頑張ります」とのコ멘トをいただきました。着任以来1年半の間、いつも笑顔で「地域のために」をモットーに、地域の安全を守っていただきました。ありがとうございました。後任として、脇 欣尚(よしひさ)駐在員(34歳)が着任されました。いもりんしよれ、脇駐在員は、奄美勤務を強く希望されていて、住用駐在所勤務を喜んでおられ「地域の安全・安心のために一杯頑張ります。」とお話されていました。現在、妻真紀さん(34歳)と長男悠泰くん(4歳)との3人暮らしです。よろしくお願いたします。

福永駐在員ありがとうございました 脇駐在員 いもりんしよれ



【自分達の集落は自分達で守る】

また、住用消防分署の協力により、初期消火、簡易担架作成、フライパン火災の対応などの指導もあり、参加者は皆熱心に聞き、また実際に体験し、真剣に取り組んでいました。

自主防災組織「市集落防災会」発足!
この度、住用町市集落において自主防災組織「市集落防災会」が8月20日付けで結成されました。その一環として、8月31日(日)初期消火訓練を実施しました。訓練には住民約35名が参加し、消火栓や小型ポンプを用いた放水訓練を行い、初期消火の重要性を改めて実感していました。

笠利

節田保育所の園児が我那覇美奈さんとふれあい交流

9月12日(金)に節田保育所の園児と奄美出身の人気アーティスト我那覇美奈さんとのふれあい会がありました。園児たちは我那覇さん自身が高校球児をテーマに書き下ろした「終わらない夏」の歌や踊りをプレゼントしました。また、我那覇さんの歌声に子どもたちはキラキラ目を輝かせ聴き入っていました。我那覇さんは「みんな唄が大好きになってね。お姉ちゃんのこと忘れないで、そしてまた逢おうね」と園児たちに囲まれ笑顔で答えてくれました。



長寿は町の誇り 盛島トキハさん(外金久)に敬老祝い金贈呈

8月21日、笠寿園に入所の盛島トキハさんが満百歳を迎え、同日、朝山地域自治区長といきいき健康課の関係職員が敬老祝い金と証書を贈呈し長寿を祝いました。朝山区長がお祝いの言葉を述べるとトキハさんは笑顔で感謝の意を表しました。祝い金制度は旧笠利町で昭和60年に制定された敬老祝い金条例に基づき祝い金並びに記念品の贈呈を行っていたもので、合併後も当分の間笠利町に

限定して引き継がれます。盛島さんは明治41年8月21日生の52人目になります。



町の人気者





かさなり
碓山和尙ちゃん
平成19年10月26日
和信(外金久)



ゆか
杉田夕佳ちゃん
平成19年10月26日
英智(中金久)

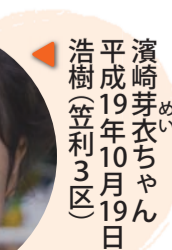

あんず
植田杏ちゃん
平成19年10月11日
栄太郎(節田)



めい
濱崎芽衣ちゃん
平成19年10月19日
浩樹(笠利3区)

訂正とお詫び
先月号の南 和花ちゃんの保護者名を(和利)に訂正してお詫びいたします。