



広報 奄美市庁舎

# 奄美市庁舎

## だより

2月号

2021年(令和3年)

No.179

ヒカンザクラに訪れたメジロの様子。  
新型コロナの影響で外出の機会が減った方も多いと思われませんが、感染症対策に気をつけながら、リフレッシュの時間も大切にしましょう。

### 今月号の主な内容

令和3年度申告のお知らせ	P2-4
新型コロナ対策 関連施策のお知らせ	P7
本場奄美大島紬ディスプレイ費用等助成	P8
基本的な予防対策 改めてご確認を	P9
趣味を地域づくりに活かしてみませんか	P12





## 申告のお知らせと 申告書・収支内訳書について

- ・申告受付システムの導入に伴い申告のお知らせをハガキでご案内しています。
- ・申告書や収支内訳書の用紙が必要な場合は以下の方法によりご準備ください。



奄美市  
ホームページ

- (1) 各支所税務担当課で受取（開庁時間内）
  - (2) 各地区会場で受取（申告受付時間内）
  - (3) 奄美市ホームページから用紙をダウンロード
- ※上記のご対応が難しい場合は税務課課税係まで

# 令和3年度申告のお知らせ 市県民税・国民健康保険税

【申告受付期間】 2/16 (火) ~ 3/15 (月)

地区ごとに申告受付日を設けていますが、ご都合が合わない場合は他の会場でも申告できます。

税務課 課税係 ☎ 52-1111

## 市県民税・国民健康保険税にかかる申告の要否

所得税の確定申告書を税務署に提出する方は、申告は必要ありません。  
それ以外の場合は下図をご確認のうえ、要否を判断してください。

給与と収入のある方は事業所発行の給与の源泉徴収票を、  
年金収入のある方は年金支払元から届く年金の源泉徴収票をご覧ください。

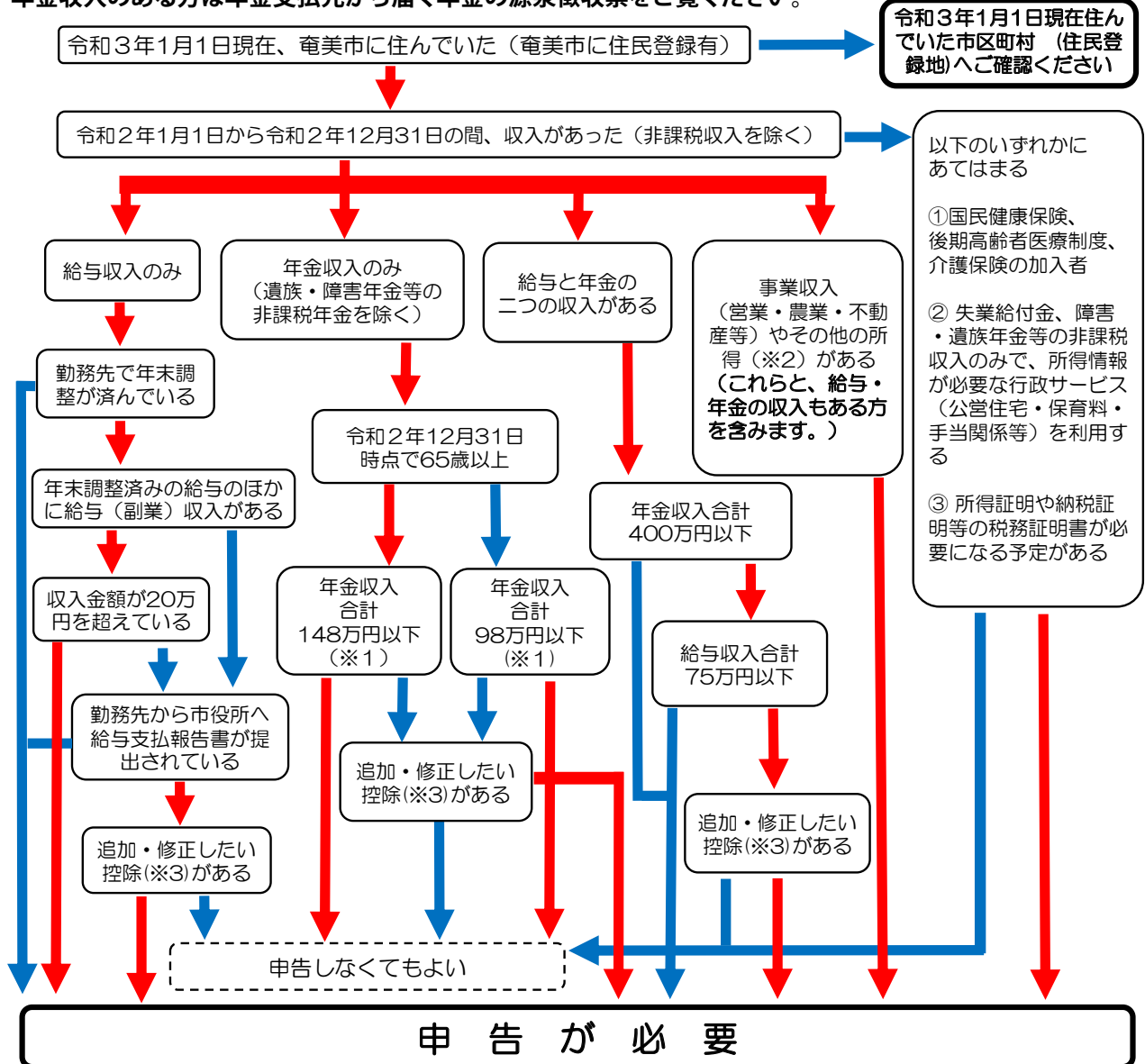

令和3年1月1日現在住んでいた市区町村（住民登録地）へご確認ください

- 以下のいずれかにあてはまる
- ① 国民健康保険、後期高齢者医療制度、介護保険の加入者
  - ② 失業給付金、障害・遺族年金等の非課税収入のみで、所得情報が必要な行政サービス（公営住宅・保育料・手当関係等）を利用する
  - ③ 所得証明や納税証明等の税務証明書が必要になる予定がある

年金収入のある方で「申告をしなくてもよい」となった方も、申告をすると所得税が還付される場合があります。源泉徴収されている所得税がある方はお問い合わせください。

- (※1) 公的年金等以外の所得に係る合計所得金額が1千万円以下の方の例示。該当しない方は税務担当課へご相談ください。
- (※2) 一時所得・譲渡所得・配当所得等。該当の方は税務署での申告をご案内する場合があります。
- (※3) 扶養控除や寡婦控除・障がい者控除・社会保険料控除・生命保険料控除・医療費控除・寄附金控除等の各種控除。源泉徴収票の内容に追加修正があれば申告が必要です。



## ※申告に必要な主なもの

- マイナンバーカード（個人番号 / 通知カード）
- 本人確認書類（運転免許証・健康保険証など 公的機関発行の身分証明書）
- 印鑑（認印可 / 代理申告では本人と代理人の印鑑）
- 源泉徴収票（給与所得・公的年金等にかかるもの）
- 事業収入がある人は、収支内訳書もしくは帳簿、経費の領収書
- 所得控除のための各種証明書、領収書、明細書等
- 利用者識別番号の通知書（税務署の通知があった方）

※医療費控除を受けるには 医療費控除明細書の添付が必要です。事前に明細書の作成をお願いします（令和元年分の申告までは経過措置として領収書の添付・提示による申告が可能でした）。医療費の明細書は各支所税務担当課窓口にて用意してあります。また、市ホームページからもダウンロードできます。

## 笠利

3/1 以降の笠利総合支所での申告

【午前】11:30 まで受付

【午後】13:00 から受付再開

申告受付日	開始	終了	申告会場	対象地区
2/16 (火)	9:00	10:30	笠利総合支所1階	里
	13:30	15:00		外金久
2/17 (水)	9:00	10:30	手花部へき地保健福祉館	中金久
	13:30	14:30		打田原前肥田手花部
	15:00	16:00		喜瀬3区コミュニティセンター 喜瀬2区 喜瀬3区
2/18 (木)	9:00	10:30	佐仁へき地保健福祉館	佐仁1区・2区
	13:30	15:00	屋仁地区振興センター	屋仁・川上
2/19 (金)	9:00	10:00	用体験交流館	用
	10:30	11:30	城前田へき地保健福祉館	笠利1区
	13:30	15:00	大笠利文化センター	笠利2区 笠利3区
2/22 (月)	9:00	10:00	土盛へき地保健福祉館	土盛
	10:30	11:30	宇宿生活館	宇宿
	13:30	15:00	万屋生活館	万屋城間
2/24 (水)	9:00	10:00	用安公民館	用安
	10:30	11:30	喜瀬1区公民館	喜瀬1区
2/25 (木)	9:00	10:00	辺留公民館	辺留
	10:30	11:30	須野生活館	須野
	13:30	14:30	崎原公民館	崎原
2/26 (金)	9:00	10:00	土浜公民館	土浜
	10:30	11:30	平集落集会所	平
	13:30	14:30	和野生活館	和野
	15:00	16:30	節田生活館	節田
3/1 (月) ~ 15 (月) ※土日除く	9:00	12:00	笠利総合支所1階	全ての地区
	13:00	16:00		

## 名瀬

3月以降の奄美文化センターでの申告

【午前】11:30 まで受付

【午後】13:00 から受付再開

申告受付日	開始	終了	申告会場	対象地区
2/16 (火)	9:30	11:00	浦上町集会所	浦上町・浦上・朝日町
	13:30	14:30	芦花部地区集会所	有良・芦花部
	13:30	16:00	鳩浜町集会所	鳩浜町
2/17 (水)	9:30	11:00	有屋町集会所	有屋町・有屋・和光町
	13:30	16:00	仲勝町集会所	仲勝町・仲勝
	13:30	16:00	大熊地区集会所	大熊町・大熊
2/18 (木)	10:00	11:00	名瀬崎原地区集会所	崎原
	9:30	11:00	小湊地区集会所	小湊・名瀬勝
	13:30	16:00	奄美市農村環境改善センター（名瀬大字朝戸1489）	名瀬勝・前勝・伊津部勝・西仲勝・朝戸・西田
2/19 (金)	9:30	11:00	知名瀬地区集会所	知名瀬
	9:30	11:00	根瀬部地区集会所	根瀬部
	13:30	16:00	浜里団地集会所	浜里町
2/22 (月)	9:30	11:00	名瀬里地区集会所	里
	9:30	11:00	小宿地区集会所	小宿
	13:30	16:00	平松県営住宅集会所	平松町
2/24 (水)	9:30	11:00	市営住宅生産団地集会所	平田町
	9:30	11:00	平田町集会所	平田町
	13:30	16:00	真名津団地集会所	真名津町
2/25 (木)	9:30	11:00	春日集会所	春日町
	9:30	11:00	新川ふれあい館	石橋町・安勝町
	13:30	16:00	〃	小俣町・久里町・古田町
2/26 (金)	9:30	11:00	佐大熊第1集会所	佐大熊町（下）
	9:30	11:00	名瀬公民館伊津部分館	小浜町
	13:30	16:00	佐大熊改良地区集会所	佐大熊町（上）
3/1 (月)	9:00	16:00	奄美文化センター2階	井根町・入舟町
3/2 (火)	9:00	16:00	〃	金久町・未広町
3/3 (水)	9:00	16:00	〃	矢之脇町・伊津部町・永田町
3/4 (木)	9:00	16:00	〃	長浜町・塩浜町
3/5 (金)	9:00	16:00	〃	幸町・柳町・港町
3/7 (日)	9:00	15:00	〃	全ての地区
3/8 (月)	9:00	16:00	〃	朝仁・朝仁町・朝仁新町
3/9 (火) ~ 12 (金)	9:00	16:00	〃	全ての地区
3/15 (月)	9:00	16:00	〃	全ての地区

※住用の申告日程は4ページをご覧ください。

## 新型コロナウイルス感染防止対策のお願い

- 自宅で体温を測定し、マスクを着用して申告会場へお越しください。
- 下記に該当する方は、ご来場をお控えください。
  - ・体温が37.5℃以上または平熱より高い。
  - ・咳や強いだるさ、息苦しさ等がある。



# 出張受付 ご利用ください 奄美市交通災害共済

税申告日程（2～4ページ）に合わせ、交通災害共済の出張加入受付を行います。万が一の場合に備えて家族全員で加入しましょう。申告日程で手続できない方は、各支所窓口でいつでも加入できます。（1人年間 400 円）

市民協働推進課 ☎ 52-1111（内線 5263）



## 国民健康保険税は 所得に応じて軽減措置があります

軽減措置に該当するかは、世帯主（国保加入者でない場合も含む）、その世帯の国保加入者および特定同一世帯所属者の総所得金額の合算額により判定されます。



ただし、世帯内に収入の不明な方（未申告）がいる場合は、軽減措置を受けることができなくなります。

このため、収入がなかった方や、障害年金、遺族年金や恩給・老齢福祉年金を受給しているなど、非課税所得のみの方についても必ず申告をお願いします。

軽減区分	軽減基準額（世帯の総所得金額）
7割軽減	33万円以下の世帯
5割軽減	33万円＋（被保険者×28万5千円）以下の世帯
2割軽減	33万円＋（被保険者×52万円）以下の世帯

名瀬：国保年金課 ☎ 52-1111（内線 5249）  
住用：市民福祉課 ☎ 69-2111（内線 2311）  
笠利：市民課 ☎ 63-1111（内線 3035）

## 経済的に保険料を納めることが困難な方へ 国民年金には免除制度があります

免除等の審査は  
前年の所得を基準とします。  
所得は正しく申告しましょう！



●免除・納付猶予・学生納付特例の承認を受けるには、原則として毎年申請が必要です。全額免除と納付猶予制度については、申請時に「継続申請」を希望すると、翌年から本人の申請手続が不要になります（免除申請はその年の7月以降受付開始）。

●保険料が未納のままだと、老後の年金だけでなく、若いときにも支給される障害基礎年金等が受けられない場合があります。納付に困ったらお早めにご相談ください。



奄美大島年金事務所 ☎ 52-4341（音声案内②⇒②）  
名瀬：国保年金課 ☎ 52-1111（内線 5246）  
住用：市民福祉課 ☎ 69-2111（内線 2302）  
笠利：市民課 ☎ 63-1111（内線 3035）

## 住用

2/24 以降の住用総合支所での申告

【午前】 11:30 まで受付

【午後】 13:00 から受付再開

申告受付日	開始	終了	申告会場	対象地区
2/16（火）	9:20	10:20	和瀬集会場	和瀬
	10:40	11:40	高齢者コミュニティセンター	摺勝
	13:30	15:30	川内地区生活館	川内
2/17（水）	9:20	10:20	東仲間集会場	東仲間
	10:40	11:40	石原集会場	石原
	13:30	15:30	西仲間集会場	西仲間
2/18（木）	9:20	10:50	上役勝集会場	上役勝
	13:40	14:40	下役勝集会場	下役勝
2/19（金）	9:30	11:30	市集会場	市
	13:30	14:30	戸玉地区生活館	戸玉
	14:50	16:50	山間集会場	山間
2/22（月）	9:30	11:30	城へき地福祉館	城
	13:30	15:30	見里集会場	見里
2/24（水） ～3/15（月） ※土日除く	9:00	12:00	住用総合支所2階	全ての地区
	13:00	16:00		

## 南九州税理士会 大島支部からのお知らせ

●税の無料相談会 ～ 2/23 は税理士記念日～

大島会場

【日時】 2/24（水）午前 10 時～午後 4 時  
【場所】 奄美市役所 2階ロビー（予約不要）

お客様へお願い

- マスク着用にご協力をお願いします
- 手指消毒の徹底にご協力をお願いします
- 体調不良の方はご利用をお断りします
- 咳エチケットにご協力をお願いします
- 3密の回避にご協力をお願いします



税理士名	事務所所在地	電話番号
岩下 美佐子	名瀬幸町 21-9	52-1619
内山 定廣	名瀬長浜町 18-9	52-1055
悦田 隆二郎	名瀬鳩浜町 330	54-0589
岡村 誠	名瀬小浜町 22-6	54-2030
屋宮 久光	名瀬末広町 18-13-502	55-1828
柏 啓輔	名瀬港町 22-23 2F	57-7700
久保 ひとみ	名瀬小浜町 20-7	52-4131
柴 一夫	名瀬末広町 1-32 2F	090-5744-7061
野村 明生	名瀬入舟町 10-1	52-2873
浜崎 幸生	名瀬小浜町 4-28 3F	52-5473
浜崎 幸樹	名瀬小浜町 4-28 3F	53-7878
穂園 登志武	名瀬港町 15-1 3F	52-0584

南九州税理士会大島支部 ☎ 52-4131

## 大島税務署 確定申告日程

申告と納税は期限内にお済ませください。



税目	確定申告期間
所得税および復興特別所得税	2/16（火）～3/15（月）
消費税および地方消費税（個人事業者）	3/31（水）まで
贈与税	2/1（月）～3/15（月）

大島税務署 ☎ 52-4321（自動音声案内）



## 新築市営「里前住宅」(4戸)

建設地 奄美市笠利町大笠利  
 構造 鉄筋コンクリート造  
 2階建1棟4戸  
 住戸面積 77.45㎡  
 (23.39坪)



(住戸 69.65㎡+バルコニー 7.80㎡)  
 間取り ダイニングキッチン(10.5畳)・  
 洋室(6.4畳・5.3畳)・和室(6.0畳)・  
 浴室・洗面脱衣室・トイレ・バルコニー



入居者資格 次の3点を満たす方

- ①現在住宅に困窮していること
  - ②収入が法で定められた基準範囲内であること
  - ③市税等の滞納が無いこと
- ※単身者は申込できません。注意事項は申込時にご確認ください。

家賃 24,800～48,800円(予定)  
 ※世帯所得・状況による

入居までの日程(予定)

- 1/20(水)～2/5(金): 申込受付 ※郵送は期限内必着  
 2/17: 入居者選考委員会開催  
 ※申込状況に応じて抽選会を開催  
 2/19: 入居者決定通知および入居者説明会開催案内文発送  
 2/25: 入居者説明会開催  
 4/1: 入居開始予定  
 ※詳細は下記の担当課へお問い合わせください。

笠利: 建設課 ☎ 63-1113  
 名瀬: 建築住宅課 ☎ 52-1122  
 住用: 産業建設課 ☎ 69-2178

## 奄美市立地適正化計画の公表

「奄美市都市計画マスタープラン」で示した20年後のまちの将来像を見据え、快適で暮らしやすいコンパクト・プラス・ネットワークのまちづくりを実現するため、「奄美市立地適正化計画」を策定しました。

この計画制度は、名瀬都市計画区域内で一定の規模や用途の建物を建築する際、事前に市へ届出いただくことで、災害に強く安全安心で生活利便性の高いエリアへ住宅地や施設の誘導(立地適正化)を図るものです。

制度を施行するため、3月1日に「奄美市立地適正化計画」を公表します。

▼立地適正化計画に基づく届出制度  
 都市再生特別措置法第81条第18項の規定に基づき、計画を公表した日から法第88条及び第108条の届出が必要です。

▼計画内容、届出が必要な区域および行為  
 詳しくは奄美市ホームページをご参照ください。

建設部 都市整備課 まちづくり推進係  
 〒 894-8555 奄美市名瀬幸町 25-8  
 ☎ 52-1111 (内線 5453) ☎ 52-1309  
 ✉ tokei@city.amami.lg.jp



## 令和2年度 第4回 不動産公売

売却区分番号(地目・面積等は登記上)		見積価額(円)
土地	所在	9,990,000
	地目	
	地積	
建物	所在	9,990,000
	構造	
	用途	
面積		(1階) 158.65㎡ (2階) 159.99㎡ (3階) 161.34㎡



入札日時	入札場所
【受付】2/24(水) 13時半～14時半 【入札・開札】2/24(水) 15時	奄美市役所 6階中会議室

入札時に必要なもの	
<ul style="list-style-type: none"> <li>公売保証金 現金 100万円</li> <li>身分証明書(運転免許証など)</li> <li>印鑑(スタンプ式不可)</li> <li>納付確認申請書・陳述書</li> </ul> ※詳細は奄美市ホームページをご確認ください。	

※未納市税等が納付された場合、公売が中止となることがあります。  
 ※代理人や法人が入札する場合は下記へお問い合わせください。  
 ※詳細は税務課備付の「不動産公売広報」または市ホームページをご覧ください。  
 ※奄美市は不動産登記簿上の権利移転のみを行います。  
 ※売却決定の日時までに買受人が暴力団員等に該当しないことの結果が明らかにならない場合は、売却決定日時および買受代金の納付期限が変更になります。

税務課滞納整理室 ☎ 52-1111 (内線 5224)

## 差押物品を公売します

令和2年度第2回動産公売(期間入札)	入札場所
物品	奄美市税務課

入札期間
2/1(月) 午前10時～2/5(金) 午後3時まで

入札時に必要なもの	
<ul style="list-style-type: none"> <li>身分証明書(運転免許証など)</li> <li>印鑑(認印可)</li> </ul>	

※落札後の返品はできません。  
 ※未納市税等が納付された場合、公売が中止となることがあります。  
 ※詳細は税務課備付の「公売広報」または市ホームページをご覧ください。

税務課滞納整理室 ☎ 52-1111 (内線 5224)

# お知らせのページ

詳しくは各担当窓口へ  
ご確認ください。



©Amami City

## 防災行政無線等を用いた 情報伝達訓練を行います

総務課 危機管理室 Tel 52-1111

地震・津波や武力攻撃等の発生時に備え、情報伝達訓練を行います。この訓練は全国瞬時警報システム（Jアラート）※を用いたもので、全国で様々な手段により行われています。

訓練当日は、防災行政無線等により市内全域に訓練放送が流れますので、ご理解をお願いします。

※地震・津波や武力攻撃等の緊急情報を、国から人工衛星等を通じて瞬時にお伝えするシステム



### ①防災行政無線

市内に設置の防災行政無線から次のように一斉放送されます。

(放送内容)

- ・上りチャイム音
- ・「これは、Jアラートのテストです。」×3
- ・「こちらは、ぼうさい奄美市役所です。」
- ・下りチャイム音

### ②あまみエフエムディの放送

上記と同じ内容が放送されます。

▼訓練実施日時(2分間程度)  
2月17日(水) 午前11時

## 水防法・土砂災害防止法が 改正されました

総務課 危機管理室 Tel 52-1111

▼要配慮者利用施設における円滑かつ迅速な避難のために  
土砂災害警戒区域や  
浸水想定区域内の要配慮者利用施設の管理者等  
等は、避難確保計画の作成、避難訓練の実施が義務となりました。詳しくは  
市ホームページをご覧ください。



## 今春引越される方へ 住民票を移しましょう

奄美市選挙管理委員会事務局

Tel 52-1111 (内線5801~5803)

進学や就職等で引越された方は、原則**現在住んでいる寮・アパート等が住所**地になります。住所の異動がある方は、住民基本台帳法に基づき、転出・転入の手続が必要です。



転出入の手続

上下水道やごみ処理、道路・公園の整備等の役割は、住んでいる市区町村が担っています。住民票はこうした行政サービスや**選挙人名簿への登録**等につながる大切な情報ですので、忘れずに手続しましょう。

選挙で投票する場所  
は、原則として**住民票のある市区町村**ですが、  
学生等で居住実態が  
ない場合は投票できない可能性がありま  
すので、早めの手続をお願いします。



学生の選挙権

## 「令和2年度奄美市まなび・福祉 フェスタ」「農業ふれあいまつり」 中止のお知らせ

生涯学習課 Tel 52-1384

2月28日(日)開催を予定していた「奄美市まなび・福祉フェスタ」「農業ふれあいまつり」は、新型コロナウイルス感染症の収束が予測できない状況にある現在、感染拡大の防止と人命が最優先と判断し、誠に残念ですが開催を中止することといたしました。

開催を楽しみにされていた皆さまには大変申し訳ございませんが、ご理解のほどよろしくお願いいたします。

## 令和2年度奄美市名瀬・住用地区 生涯学習講座閉講式 中止のお知らせ

生涯学習課 Tel 52-1384

3月に予定していた「奄美市名瀬・住用地区生涯学習講座閉講式」は、新型コロナウイルス感染症の収束が予測できない状況にある現在、感染拡大の防止と人命が最優先と判断し、誠に残念ですが開催を中止することといたしました。

閉講式(展示・発表会)を楽しみにされていた皆さまには大変申し訳ございませんが、ご理解のほどよろしくお願い申し上げます。

## 春野菜栽培講習会

農林水産課 Tel 52-1111 (内線5141)

どなたでも無料で参加できますので、興味のある方はお気軽にご参加ください。

## 奄美市水道検針徴収業務委託員 (笠利地区1名) 募集します

### 【募集期間】

2/15 (月) ~ 3/5 (金)

### 【応募資格】

- ① 税金等の滞納がない方
- ② 原付免許以上を所持している方

### 【業務内容】

- ① 水道メーター検針
- ② 水道料金等の集金
- ③ 開閉栓業務

### 【業務地区】

(笠利地区) 節田ほか3地区

### 【就労日】

令和3年4月から就労開始  
毎月1日~月末

### 【選考方法】

書類選考および面接 ※面接日はおって連絡します。  
※ご希望の方は下記へ履歴書をご提出ください。

笠利支所1階 建設課水道係  
☎ 63-1112 (永田・松本)



▼2月12日(金) 10~12時  
笠利農村環境改善センター(太陽が丘総合運動公園敷地内)

▼2月15日(月) 10~12時  
奄美市名瀬農村環境改善センター(名瀬朝戸(公財)奄美市農業研究センター)

▼2月16日(火) 10~12時  
住用町川内生活館(住用町川内集落内)

【講習内容】土づくり・肥料・春野菜(トマト・ナス・ピーマン・キュウリなど)の栽培ポイント、農業の適正使用他

※新型コロナウイルスの発生状況により中止する場合があります。開催の有無を確認のうえご参加ください。

## 奄美市再犯防止シンポジウム

福祉政策課

Tel 52-1111 (内線5003・5005)

「非行からの立ち直りを受け入れられる地域社会へ」をテーマに、矯正機関や保護観察所を勤務経験した講師による講演・事例紹介、パネルディスカッション

シオンでは、様々な分野の方から奄美市の再犯防止に関する現状などを紹介いたします。どなたでもお気軽にお越しください。

【日時】2月7日(日) 14時~16時30分  
【会場】奄美サンプラザホテル2階  
【申請等】申込不要・参加費無料  
【その他】マスク着用でご参加ください。  
▼第一部・講演(14時~15時5分)  
浜井浩氏(龍谷大学 法学部教授)  
▼第二部・パネルディスカッション(15時15分~16時半)  
梁瀬次郎氏(鹿児島県保護観察所奄美駐在官事務所保護観察官)  
福岡伸悟氏(奄美地区障害者等基幹相談支援センター相談支援専門員)  
福山八代美氏(奄美市教育委員会統括スクールソーシャルワーカー)

有村裕志氏(鹿児島県精神保健福祉協会精神保健福祉士)

【主催】奄美市、北大島保護区保護司会  
【共催】龍谷大学矯正保護総合センター



## 新型コロナ感染防止対策店舗支援事業

店舗等の感染防止対策にかかる物品購入・設備導入費用を助成します。

### 対象期間延長しました!

【申請期限】3/15 (月) ※消印有効

【対象期間】令和2年11/1～令和3年2/28(日)

申請要件	<input type="checkbox"/> 小売店、飲食店、理美容店など接客を伴う店舗 <input type="checkbox"/> 奄美市内に店舗を有する事業所・個人
助成額等	<ul style="list-style-type: none"> <li>●助成上限額：事業に要した経費で最大10万円</li> <li>●助成率：10/10以内(税抜額が対象)</li> <li>●申請回数：1店舗につき1回限り</li> </ul> ※複数店舗ある事業所は、店舗ごとの申請が可能
対象経費	<input type="checkbox"/> 感染防止対策に要する消耗品や備品、換気費用など <input type="checkbox"/> 設備導入に要する工賃 ※消耗品のみ申請は不可 ※消耗品の上限額は2万円まで <input type="checkbox"/> 令和2年11/1以降に着手し、令和2年11/1～令和3年2/28(日)までに支払いが完了したもの ※物品の購入・発注は可能な限り奄美市内で行う <input type="checkbox"/> 「鹿児島県新しい生活様式に対応するための感染防止対策支援補助金」で補助を受けた経費は重複申請不可(経費内容が違う場合は申請可)
提出書類	<input type="checkbox"/> 申請書 <input type="checkbox"/> 誓約書 <input type="checkbox"/> 取組に要した経費の領収書・レシートの写し <input type="checkbox"/> 振込口座の通帳の写し <input type="checkbox"/> 奄美市内に店舗があることが証明できる書類の写し <input type="checkbox"/> 個人事業主の場合、本人確認書類の写し

### 「感染防止対策宣言店舗サイト」をご利用ください

飛沫防止対策や消毒、マスク着用、店内換気など奄美市の独自基準12項目のうち8項目以上を行っている店舗を紹介しています。

店舗に貼られているステッカーやポスターが目印です。店舗選びの参考にぜひご利用ください。

#### 【お問い合わせ先】

商工情報課

☎ 52-1111 (内線 5305)



▲感染防止対策宣言店舗ステッカー



▲感染防止対策宣言店舗ポスター

## 新型コロナ対策

### ひとり親世帯への大切なお知らせ

新型コロナの影響に伴い、令和2年7月より「ひとり親世帯臨時特別給付金」を給付しています。

申請締切は2月末ですので、今一度申請忘れがないかご確認ください。

対象条件や、受け取っているか分からない場合など、お気軽にお問い合わせください。



#### 【対象者】

1. 令和2年6月分の児童扶養手当を受給している方
2. 遺族年金などの公的年金を受給しているため、児童扶養手当の対象外となっている方で、平成30年の収入が基準以下の方
3. 所得制限により児童扶養手当を受給していない方や令和2年6月以降にひとり親世帯になった方で、**新型コロナの影響で家計が急変し、収入が収入基準以下になった方**

#### 【支給額】

- ・基本給付1世帯5万円、第2子以降1児童当たり3万円
- ・追加給付1世帯5万円
- ・再支給1世帯5万円、第2子以降1児童当たり3万円



※対象者1の方の基本給付は申請不要(令和2年7/20に登録口座に振込済)

※再支給については、令和2年12/11時点で基本給付決定されている方は申請不要(令和2年12/28に登録口座に振込済)

#### 【収入基準目安】※収入基準額は年間

扶養人数	収入基準額	扶養人数	収入基準額
0人	3,114,000円	3人	4,600,000円
1人	3,650,000円	4人	5,075,000円
2人	4,125,000円	5人	5,550,000円

#### 【申請期限】2月26日(金)

福祉政策課こども未来係

☎ 52-1111 (内線 5010・5012)

### 郵便局での保管期間を過ぎた奄美市応援券の受取

郵便局での保管期間を過ぎた応援券は、市役所にてお受け取りいただけます。

次のものをお持ちください。

※使用期限：令和3年3/15

- 受取に来られる方の印鑑
- 本人確認書類(以下のもの)
  - ・顔写真付きの免許証、個人番号カード、パスポート等(いずれか1点)
  - ・保険証、共済組合員証、年金手帳、住民票等(いずれか2点)
- 委任状(本人及び本人以外の同一世帯の方が受け取る場合は不要)



商工情報課 ☎ 52-1111 (内線 5307)

# 皆様の新型コロナ予防対策を応援します！～ポスター等のダウンロードについて～

## ●事業所の皆様へ

事業者が取り組む『感染予防対策』を応援します。各事業所で使用できるポスター等を市ホームページからダウンロードできます。ぜひご活用ください。



### 【利用できる素材】

- ・感染症防止対策チェックシート（全業種共通・飲食店用）
- ・感染拡大予防ガイドライン（業種別）
- ・ポスター素材（取組のアイコンを選択・貼付して、オリジナルポスターを作成できます）
- ・店内表示用張り紙
- ・来店者カード（行動履歴確認のため任意でご記入いただくもの）

### ▼来店者カード

来店者カード	
来店日	令和 年 月 日 時
お名前	他 名
お電話	
お住まい	奄美市・島内( 町・村 ) 島外 ( 都 道 府 県 )

※ご記入いただいた情報は感染症対策のために使用し、来店から1ヵ月経過の後に廃棄いたします。



## ●一般向け予防周知ポスター

基本的な予防に関するポスターを、市ホームページからダウンロードできます。職場やご家庭などでぜひご活用ください。



## ●島旅のしおり

旅行・帰省者向けのパンフレットです。奄美への移動を計画する際に、ぜひお目通しください（2週間前からの準備が大切です）。



### ▼予防周知ポスター



### ▼島旅のしおり



## 奄美市の雇用対策事業

### ●高卒ルーキー雇用奨励補助事業

奄美大島の高校を卒業した新規高卒者を卒業直後から正規雇用した場合に事業所へ20万円補助。新規高卒者を卒業直後から雇用して3年間のうちに正規雇用した場合も同様。



### ●新卒ルーキー家賃補助事業（既卒3年含む）

新卒者で正規雇用された従業員に対し、1年間月額上限一万円の家賃補助を行う。卒業後3年以内の既卒者も同様。

### ●地域産業雇用奨励サポート補助事業

4分野（水産養殖業、製造業、情報サービス業、試験・研究の業務）で新規に正規雇用した場合、事業所へ1人当たり12万円補助。

商工情報課 情報労政係 ☎ 52-1111（内線 5302）

## 本場奄美大島紬 ディスプレイ費用等助成制度

助成制度を利用し、本場奄美大島紬を使ったインテリアを飾りませんか？

市役所2階カフェスペースと奄美空港に見本を展示していますので、ぜひご覧のうえご検討ください。



市役所2階カフェスペース



奄美空港内



- 【対象】奄美市内事業所（滞納がないこと）
- 【助成額】40%（上限10万）
- 【対象費用】使用している紬と、その同額の加工費の合計
- 【申請受付期限】2/26（延長しました）

紬観光課 ☎ 52-1148

## 第5回あまみハンドメイドマーケット

奄美在住の作家さんのハンドメイド作品が集まり、購入ができるイベントです！

新型コロナ対策として、事前予約制や1時間の入場制限（同時入場者数100名以下）などの注意点がありません。詳しくは市ホームページをご参照ください。



市ホームページ

【日時】2/23（火・祝日）10～16時

【会場】奄美文化センター（名瀬長浜町517）

【入場制限】お一人あたり1時間

商工情報課 ☎ 52-1111（内線 5303）



事前予約サイト



# 新型コロナ 基本的な予防対策、改めてご確認を!

※奄美市だより号外の内容から抜粋して掲載しています。

奄美大島は1月現在、感染リスクが高い状態が続いています。改めて手洗い等のポイントを確認しましょう。

## 【洗い残しの多いところ】

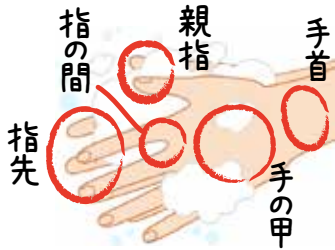

### 【こんな場面は手洗いを!】

- ・室内に入るとき
- ・食事、調理の前
- ・多くの人が触る場所を触った後
- ・顔に触る前 ・トイレの後 など

## ✓ 手洗いの徹底

## 【マスクのつけ方のポイント】



### 【マスクの効果】

- ◎ 不織布 > 布 > ウレタン > マウスシールド  
 (※不織布マスクの予防効果が高い)

## ✓ マスクの着用

## ✓ 換気・湿度

### 【換気・湿度のポイント】

- ① 一方の窓を少しだけ開けて常時換気をする。
- ② 常時換気が難しい場合は、1時間ごとに、5〜10分のこまめな換気を行う。
- ③ 加湿器を使った保湿を行う(目標湿度は50〜60%)



## ✓ こんなときは?

【いつもと違う症状があるときは・・・】  
 ▼人と接しないようにする  
 【症状が続くときは】  
 ▼かかりつけ医に電話で相談する。

## ✓ 感染者への配慮を

感染者やその周りの人たちは、不安な思いで過ごしています。

- ▼ 不要な連絡は控えましょう。
- ▼ 個人情報の拡散はやめましょう。

## ● 感染リスクが高まる「5つの場面」

### 場面① 飲酒を伴う懇親会等



### 場面③ マスクなしでの会話



### 場面⑤ 居場所の切り替わり



### 場面② 大人数や長時間におよぶ飲食



### 場面④ 狭い場所での共同生活



- 居場所が切り替わると気の緩みが起こりやすい。
- 休憩室・喫煙所・更衣室など。

# 心身の活力低下を防ぐ！フレイル予防のポイント

冬の寒さや新型コロナウイルスの流行により外出の機会が減り、体や心の機能低下が心配されます。これからも元気に過ごしていくためには、日常生活で体や心の機能低下のサイン（フレイル）に早めに気づき、改善していくことが大切です。

今月の保健師



大山 由紀恵

## ●フレイルとは？

体や心の働き、社会的なつながりが弱くなった、健康状態と要介護状態間の状態です。

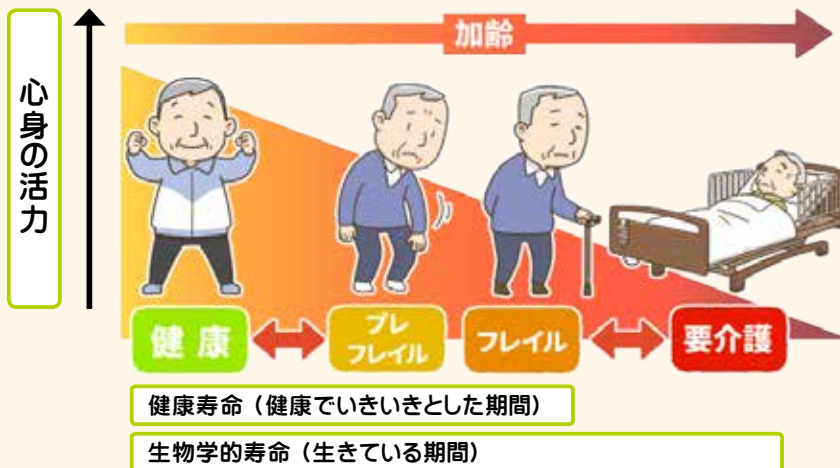

フレイルは、早い時期に予防や治療を行えばより健康な状態に戻すことが可能です。

早いうちに気づくことで心身の活力低下を防ぎましょう。



## ●フレイル予防のポイント

### ①食生活（栄養）

- ・ 太りすぎよりも「やせすぎ」に注意
- ・ タンパク質は足りていますか？

⇒筋肉など体を作るもとになります。

1日の摂取量めやす：体重 1kg あたり 1g 以上

※腎機能低下の不安がある方はかかりつけ医へ相談してください



### ②運動

- ・ 座っている時間を減らし、足踏みなど体を動かす
- ・ 筋力アップ運動（簡単スクワット・かかと上げ）

### ③口腔ケア

- ・ 歯みがきは忘れずに
- ・ 口を動かす事も大切（口腔体操など）



### ④人づきあい（社会参加）

- ・ 外出しにくい今の状況こそ、電話や手紙、メールなどで家族や友人と交流しましょう。



## かんたん!おいしい! 野菜レシピ

偶数月掲載  
Vol.12

### えのきとしめじの煮しめ



#### <材料 (2人分) >

- ・ えのき茸 ..... 1袋(100g)
- ・ しめじ ..... 1/2袋(50g)
- ・ ニラ ..... 1/8束(13g)
- ・ しょうが ..... 5g
- ・ めんつゆ ..... 25ml

#### <作り方>

- ① えのき茸、しめじは石づきをとり、えのき茸は2等分、しめじは小房に分ける。
- ② えのき茸、しめじ、めんつゆを加え蓋をし、5分ほど中火で煮詰める。（あくが出たら取り除く）
- ③ 2～3cm に切ったニラを入れ、さらに煮詰める。
- ④ 最後にせん切りしょうがを加える。

メニュー考案：名瀬保健所管内行政栄養士連絡会



## 10 月中にインフルエンザ予防接種を受けた方へ ほーらしゃ券の発送について

昨年 10 月中に 1,500 円を支払ってインフルエンザ予防接種を受けた対象者の方へ、ほーらしゃ券(1,500 円分)を簡易書留で送付しました。

来年度も  
インフルエンザの  
予防接種はお早めに～



1 月中に順次配送予定ですが、1 月末までに受け取られていない方は各支所窓口で 2/15 (月) から受取できます。

1 月末までに受取がお済みでない方は、電話で確認のうえ窓口へお越しください。

※受取時は本人と分かる身分証明書(マイナンバーカードや運転免許証等)を持って窓口にお越しください。  
※代理人が受け取る際は、本人の身分証明書のコピーをお持ちください。

### 【対象者】

- ① 満 65 歳以上の方
- ② 60 ～ 64 歳で、心臓・腎臓・呼吸器・ヒト免疫不全のうちいずれかが身体障がい者手帳 1 級に該当する方

名瀬：健康増進課 ☎ 52-1111 (内線 5058)

住用：市民福祉課 ☎ 69-2111

笠利：いきいき健康課 ☎ 63-2299

## ゲートキーパー養成講座

皆さんは話を聞いてもらって気持ちが軽くなったことはありませんか？

ゲートキーパーの役割や、悩みを抱える人への話の聞き方、声のかけ方を学べる講座です。特別な資格はいらず、誰でも学ぶことができます。



生活や家族、学校、職場における悩みは様々で、複数重なることで自殺の危険性が高くなります。この機会に身近な人を支えるスキルを学んでみませんか？

【日時】2/22 (月) 9 時半～ 11 時半 (受付 9 時～)

【場所】奄美市役所 5 階会議室

【対象者】奄美市民

【定員】50 名 ※定員に達したら受付を終了

【講師】鹿児島女子短期大学 児童教育学科

准教授 松元 理恵子先生

【申込方法】2/17 (水) までに健康増進課へ電話申込

※感染症対策のためマスク着用のうえ、発熱・風邪症状のある方は来場をお控えください。

※新型コロナウイルス感染症の状況によっては、中止の可能性があります。

健康増進課 ☎ 52-1111 (内線 5051・5053)

## 麻しん・風しん 予防接種

【対象】平成 26 年 4/2 ～平成 27 年 4/1 生の方

【料金】令和 3 年 3 月 31 日まで無料

※期間を過ぎると全額自費となります。

医療機関に事前予約のうえ、お早めに接種されてください。



【持ちもの】市から送付された予診票・母子手帳

※予診票を紛失した場合は市役所窓口で再発行します。

**麻しん・風しんは感染力が強いため、小学校の集団生活を始める前に免疫をつけておくことが大切です。**

**麻しん** 発熱・咳・鼻水・目やに・発疹を主症状に 39 ～ 40 度の高熱(中耳炎・肺炎・脳炎等の合併症もみられ、感染すると数千人に 1 人の割合で死亡)

**風しん** 感染後 2 ～ 3 週間で軽いかぜの症状に始まり、高熱・発疹・リンパの腫れが出る

名瀬：健康増進課 ☎ 52-1111 (内線 5058)

住用：市民福祉課 ☎ 69-2111

笠利：いきいき健康課 ☎ 63-2299

## 献血日程(奄美市分)

冬期の献血が下記日程で行われますので、みなさまのご協力をお願いします。

あなたの献血で、救われる「いのち」があります。



▲献血の様子(令和 2 年 10 月 16 日)

日付	場所	時間
2/19(金)	県大島支庁	10:00 ～ 12:00
	奄美看護福祉専門学校	13:45 ～ 16:30
2/22(月)	奄美信用組合本店 駐車場	10:00 ～ 11:30
	奄美警察署	13:00 ～ 16:30
2/23(火)	タイヨー浦上店	10:00 ～ 11:45
		13:30 ～ 16:30
2/24(水)	奄美市役所 名瀬総合支所	10:00 ～ 12:00
		13:30 ～ 16:30
2/25(木)	奄美市役所 笠利総合支所	10:00 ～ 12:00

健康増進課 ☎ 52-1111 (内線 5057)

## みんなの介護講座

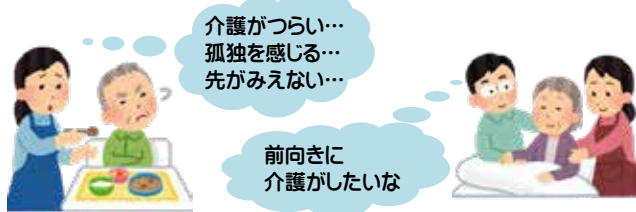

介護は頑張りたいけど...心も身体もつらい時期があります。ご本人とご家族が心地よい生活を送るために、講座へ参加しリフレッシュしてみませんか？

ご自宅で介護をされている方、介護について勉強したい方や興味がある方など、みなさんのご参加をお待ちしています。

【日時】2/26 (金) 午後1時半～3時半

【場所】奄美市役所 5階会議室

【講話】介護ストレスとの上手なつきあい方

講師：奄美こころサポートオフィス 代表 平城 修吾氏  
(作業療法士・鹿児島県作業療法士協会奄美地区代議員)

【募集】30名程度 (定員に達し次第締切)

【申込締切】2/22 (月)

名瀬地域包括支援センター ☎ 55-1165

## 奄美市地域の通いの場支援事業 あなたの趣味を地域づくりに活かしてみませんか？

地域の通いの場 (誰もが気軽に集まれる場所) の運営に対して補助金を支給しています。

※多世代交流・地域の助け合い意識の醸成促進を目的としたものに限りです。



【対象となる活動要件】

- ・年間を通じて週1回以上定期的な開催が見込まれる
- ・10人以上の高齢者の参加が見込まれる
- ・地域の市民に参加を呼びかけ、不特定多数の参加が見込まれるなど

※「奄美市高齢者元気度アップ・ポイント事業実施要綱」および「奄美市地域デビューでポイントアップ!元気度アップ推進事業実施要綱」のポイントの付与を受けている事業は対象外です。

自分の趣味を誰かの役に立てたいけど...

地域づくり・仲間づくりをしてみたい。



名瀬地域包括支援センター ☎ 52-1111 (内線 5032)

## じいじ・ばあば・おじ・おばの 子育て応援教室



「子育て中の親子を応援したい」「今の子育て事情がわからない...」「昔のことで忘れてしまった」「下手に手を出すと迷惑かけそうで...」などなど。教室ではこれらの疑問を解決し、これから孫を迎える準備や近所の親子支援に役立てていただければと思います。

皆様の人生経験とパワーを活かして、子育て中の親子と未来を担う奄美の子どもたちと一緒に応援しましょう!

- 今と昔の育児の違い  
何が変わった? 何が違うの?  
パパとママの上手な付き合い方など
- 実演コーナー  
沐浴・抱っこ・スキンケアの常識  
タッチング/触合い遊び・絵本/子守歌など
- お話し会 (孫育てのエキスパートになろう!)  
現役祖父母の実体験ばなし



これまでにご寄せられたご意見

- ・いい準備ができた
- ・やっぱり実演はいい
- ・和気あいあいでした 楽しかった など



【日時】2/14 (日) 9時半～12時

【場所】奄美市保健センター (井根町 1-2)

【持ちもの】筆記用具、ハンカチ

【服装】動きやすい服装

※感染症予防対策のため完全予約制です。当日までの体調管理と、当日の感染症予防にご協力ください。

※2/12 (金) までに電話でお申し込みください。

健康増進課 子育て世代包括支援センター ☎ 52-1119



# 家畜の飼養者は 毎年1回報告をお願いします

愛玩目的を含めて家畜を1頭(羽)でも飼育している方は、飼養状況等を毎年1回県へ報告することが家畜伝染病予防法で義務化されています。



**【対象者】**牛、豚、山羊、馬、いのしし、めん羊、鶏、鳥類(あひる、うずら、きじ、だちょう、あいがも、ほろほろ鳥、七面鳥など)を飼養する方

家畜を1頭(羽)でも飼育している方は、下記までご連絡ください。調査様式をお送りします。

名瀬：農林水産課 ☎ 52-1111 (内線 5141)  
 住用：産業建設課 ☎ 69-2111 (内線 2402)  
 笠利：農林水産課 ☎ 63-1111 (内線 3082)

**【報告内容】** ※毎年2月1日現在の状況を報告

1. 基本情報	(1) 家畜の所有者の住所、氏名、メールアドレス (2) 農場の住所、名称 (3) 家畜の種類及び頭羽数 など
	※少頭(羽)飼養の方は「基本情報」のみ 牛・馬…1頭 豚・山羊・いのしし…6頭未満 鶏(鳥類)…100羽未満
2. 飼養衛生管理基準の順守状況	(1) 飼養衛生管理基準の遵守状況 (2) 農場敷地の平面図など (3) 埋却地の確保状況など

## 街灯維持費補助金 申請はお済みですか

**【受付期間】** 2/1(月)～3/10(水)

**【補助金額】** 年間電気使用料の4分の1(街路灯のみ) ※端数切捨

**【必要書類】** ※①②用紙は各支所窓口を設置

- ①街灯維持費補助金交付申請書 ②請求書
- ③街灯の電気料金領収書(令和2年1月～令和2年12月分)
- ④申請者の印鑑 ⑤申請者名義の預金通帳

**【対象】** 自治会等エリア内(道路)で街灯を設置している団体・個人等

名瀬：市民協働推進課 ☎ 52-1111 (内線 5261)  
 笠利：地域総務課 ☎ 63-1111 (内線 3003)  
 住用：地域総務課 ☎ 69-2111 (内線 2202)



## 『光センサー選別マーク』は品質保証の証

タンカンで見かけるこのマークは、選果場のセンサーを通して内部(糖度・酸度)および外観の品質判定・選別をした証です。店頭で見かけた際は、ぜひご購入のうえお召し上がりください!



**【センサー選別によるタンカンの基準】**

秀品糖度 11.0度以上かつ外観 A  
 優品糖度 10.5度以上～11.0度未満かつ外観 B  
 良品糖度 10.0度以上～10.5度未満かつ外観が優品に劣るもの ※いずれも酸度 0.1%以上～1.5%未満

奄美大島選果場 ☎ 54-9600  
 奄美大島選果場管理運営協議会(市農林水産課内)  
 ☎ 52-1111 (内線 5142)

## 不定期連載 国際交流員コラム おしえて!ロージー!

### (第13回) 異文化交流と自分 ロージーのちょい考え事



▲うちのワンちゃん「ポゴ」と父のドラム専用部屋



▲父(写真手前)とミュージシャン仲間

皆さん、うがみんしょうらん! もう2021年になりましたねー。2020年は初めてニューメキシコ州に帰れなかった年になりましたが、その間に奄美のことをより深く学ぶのに力を入れました。年末年始はやっぱ家族のごで頭いっばいでしたので、この機会を使って考えていたことを述べたいと思います。

主に考えていたことは、幼い頃から父が教えてくれたことなのです。「どうして日本のことを好きになったか」という質問をよく聞きますが、よく考えたら父の教えが原因ではないかと思えます。父は子供の時からフアンアメリカの文化などに興味を持っていて、学校の授業でスペイン語を流暢に喋れるようになり、大学に入るとエフアドルやキューバなどに留学しました。子供の頃にドラムと打楽器を習い始め、大人になるとラテン系の音楽にはまり、今でもサルサバンドも含めて色々なバンドのドラマーとして活躍しています。私はこの父の姿を見て、「自分の文化、あるいは日常的に触れ合えない様々なことに興味を持つ

た方が良い」ということに気付きました。気づいたら私も日本の文化、歴史、ポップカルチャーに夢中になっていました!

しかし、父がもう一つのことを教えてくれました。ニューメキシコ州の子供たちは中学校2年の時にニューメキシコ州の歴史の授業を受けます。ある日、私がその授業について文句を言っていた時、父に「どうしたの? その授業すごく面白くて、大好きだったよ」と言われました。当時はあまり分からなかったけど、自分も大人になつて、やるとニューメキシコ州の面白さに気付きました。ニューメキシコ州は多文化的な所で、世界中他にはない自然などを誇る場所です。そういう意味で、奄美に似ていますね。

要するに、異文化との交流は良いんですが、意外と身の回りにあることにも魅力があるのではないかと思います。皆さんは、奄美のことを再発見してみると面白いかもしれません。地元に戻ったら、ニューメキシコ州のことを再発見するのと同じように、奄美にも関わらないで。

# 外来動植物の適正な取扱いにご協力をお願いします

県では条例に基づき、県内各地に本来生息・生育する動植物に影響を与え、本県の自然環境や農林業等へ被害を与える恐れのある動植物を「指定外来動植物」として指定し、取扱いを規制しています。今年度は下記の6種類を指定し、令和3年2月1日から取扱いを規制します。

- 【動物4種】 ミシシippアカミミガメ・アメリカザリガニ・カムルチー・台湾シジミ種群
- 【植物2種】 アメリカネナシカズラ・メリケントキンソウ

これらの動植物は、適切な施設で飼養や栽培を行うこと、その施設外で放出や植栽をしないこと、販売する場合は購入者に指定外来動植物である旨の説明をすることなど、取扱いに注意が必要です。



この6種類を含め、これまで20種類が指定されています。詳しくは県ホームページ（上記二次コード）をご覧ください。

【お問い合わせ先】 鹿児島県環境林務部自然保護課 ☎ 099-286-2616 ✉ yasei@pref.kagoshima.lg.jp



ミシシippアカミミガメ



アメリカザリガニ



カムルチー



台湾シジミ種群



アメリカネナシカズラ



メリケントキンソウ

## 2月は猫の適正飼養推進月間。



身勝手に捨てられてしまったり、迷子のまま飼い主が分からない猫たち、放し飼いに伴った過酷な環境で生まれる子猫たちも多くなります。

責任ある飼い方が、猫の命を守ります。当たり前のように知らない人も多い「正しい猫の飼い方」。優しく広め、猫と人が笑顔で過ごせる鹿児島県を目指しましょう。

鹿児島県くらし保険福祉部生活衛生課 (鹿児島県動物愛護推進協議会事務局) 奄美市環境対策課 自然環境係 ☎ 52-1111

## 正しい飼いで猫と人に優しい鹿児島を

①室内で飼いましょう  
交通事故や猫同士のケンカ、感染症などから猫を守りましょう。ふん尿や鳴き声、ごみを荒らすなど、周囲の方への配慮も飼い主の責任です。周囲への迷惑は、猫嫌いの人も増えてしまうので、猫のためにもなりません。



②不妊・去勢をしましょう  
飼い猫に子どもが生まれたら、その先の子もたちに責任はとれますか？ 1匹のメス猫から子猫が生まれ、1年後は合計20匹以上になることも。不妊・去勢をすることは、病気の予防やストレスの軽減、マーキング行為の減少という利点もあります。



③所有者明示をしましょう  
開いたドアや窓から脱走したり、突然の災害で行方不明になることも考えられます。迷子札やマイクロチップを施すことで、飼い主のもとに戻ることができます。







# アヤビキ日記

「きれいなヤツには…」

奄美海洋展示館 Tel 55-6000



「カツオノエボシ」は刺胞動物門ヒドロ虫綱クダクラゲ目に属します。見かけは一つの生物に見えますが、それぞれの役割を持った個体(ヒドロ虫)がたぐい集まっている群体です。キョウザのような形の青い風船は気泡体と呼ばれるもので、こ



カツオノエボシ

海が荒れた後は、砂浜にたくさん漂着物が打ち上げられます。「ミヤ海藻など」混じって、5センチの青い風船のようなものを見かけたことはありませんか。透き通る青色がきれいで、つい手に取ってみたいのですが、決して触らないようにしてください。これは「カツオノエボシ」という危険な生き物なのです。刺されると電気が走ったような痛みがあることから「電気クラゲ」とも呼ばれています。打ち上げられ弱っているものでも、触った刺激で毒針が発射されることがあります。

日本沿岸では初夏に見られ、カツオ漁の時期を知らせるクラゲだったそうです。昔の人がかぶっていた烏帽子(えぼし)に似ていることから、この名前がつけました。奄美では冬から春先に打ち上げられているのをよく見かけます。漂着物にたくさん固まって絡みついているものもあります。島の浜に流れつくのはほんの一部です。この広い海上をいったいどれほどのカツオノエボシが漂っているのだろう、と想像すると不思議な気持ちになります。砂浜で見つけたら決して触らず、でも少し観察してみてくださいね。



ゴミに絡みついています

の中には一酸化炭素や窒素が入っており海面に浮くことが出来ます。長く紐のよじり伸びている部分が感体で、ここに小魚などが触れると毒針を発射して捕えます。長いものは30cmにも伸びるそうです。気泡体の下にある濃い青色の部分が栄養個虫という群体で、捕えた小魚などから栄養を取り込みます。

### 広報紙の読者プレゼント提供事業者を募集しています

- 奄美市内の店舗で購入・体験できるもの
- 1度の掲載につき合計5千円相当額以上 (当選者1人につき500円相当額以上)
- 広報紙掲載料金 無料

【参考】広報紙配布部数：約2万3千部  
発行時期：毎月1日ごろ

【お問い合わせ先】企画調整課広報統計係  
☎ 52-1111 (内線 5425)

### 広告募集中

- 広報紙  
縦 65mm × 横 80mm (1枠) 19,800円/月
- ホームページバナー  
縦 60pixel × 横 120pixel 11,000円/月

【お問い合わせ先】企画調整課広報統計係  
☎ 52-1111 (内線 5425)

郷土料理 ランチバイキング開催中!!

ランチタイム [11:30~14:00]

大人	1100円
中学生	880円
小学生/幼児	550円

お子様がお喜びお料理も色々ご用意しています。  
アイスクリーム・フルーツも食べ放題!!

郷土料理レストラン あさばな  
ホテルビッグマリン奄美 TEL.0997-53-1321

### 入学試験のご案内

2月13日(土)

設置学科  
○こども・かいご福祉学科(定員40名・男女)  
○看護学科 (定員40名・男女)

願書受付期間  
1月27日(水) ~ 2月10日(水)

学校法人 日章学園 奄美看護福祉専門学校  
〒894-0771 奄美市名瀬小湊338-2  
【TEL】0120-54-9181 【FAX】0997-54-9270

奄美看護福祉専門学校 公式 Instagram @amamikangofukushi



## 農林業センサス功績者 農林水産大臣表彰受賞

令和2年10月16日付で住用町在住の村山 則文氏が「2020農林業センサス功績者農林水産大臣表彰」を受賞しました。この表彰は、2020年実施の農林業センサスで、きわめて優秀な調査員として選考された方に授与されるものです。

1月5日（火）住用総合支所にて、事務所長から村山氏へ表彰状と記念品が贈呈されました。



## お花をいただきました（住用小）

住用町役勝の禱義夫様（折紙工房花屋さん）から素敵なお花をいただきました。折り紙で作られたひまわりとコスモスです。細かい所まで作られているのに驚きました。これから大切に飾らせていただきます。



## 第24回三太郎峠歩こう会 中止のお知らせ

2月7日（日）に予定していた「第24回三太郎峠歩こう会」は、新型コロナウイルス感染症拡大防止の観点から、多数の方々が一堂に集まる機会は回避すべきとの判断により中止することといたしました。

楽しみにされていた皆さまには大変申し訳ございませんが、ご理解のほどよろしくお願いいたします。

住用地域教育課 ☎ 69-2111

## 外来種駆除活動（西仲間）

12月5日（土）住用町西仲間にて、環境省の指導のもと、市民福祉課および同地区河川の工事を請け負う榑平良建設従業員の約20名で外来植物の駆除活動を行いました。

セイタカアワダチソウやアメリカハマグルマを主に、2時間で90Lのごみ袋およそ50袋分の除草成果となりました。



## 拡大立哨あめ玉キャンペーン

年末年始の交通事故防止運動を広くお知らせするため、12月20日（日）体験交流館前の国道58号線沿いにて立哨活動およびあめ玉キャンペーンを行いました。

交通安全母の会住用支部（都八代美支部長）と住用地域交通安全活動推進協議会の呼びかけで、雨天にもかかわらず約80名の参加者が集まりました。奄美警察署に協力をいただきながら啓発チラシやあめ玉の配布・立哨活動を行い、運転者の交通安全意識向上に努めました。





## 住用地区2月行事予定

日	行事名	開始	場所
2/1 (月)	定例囑託委員会	10:00	住用支所 3階大会議室
2/2 (火)	燃やせるごみ		町内全域
2/3 (水)	燃やせないごみ		町内全域
	住用ゆらおう会	9:30	奄美体験交流館
2/4 (木)	ストレッチバンドを使った運動教室	19:30	奄美体験交流館
2/5 (金)	燃やせるごみ		町内全域
2/6 (土)	資源ごみ分別収集 (ペットボトル)		町内全域
2/8 (月)	し尿汲み取り		市・戸玉・山間
2/9 (火)	燃やせるごみ		町内全域
	し尿汲み取り		役勝・西仲間・石原
2/10 (水)	古紙類分別収集 (新聞紙・ダンボール)		町内全域
	住用ゆらおう会	9:30	奄美体験交流館
2/11 (木)	し尿汲み取り		見里・東仲間・川内
2/12 (金)	燃やせるごみ		町内全域
	し尿汲み取り		摺勝・城・和瀬
2/16 (火)	燃やせるごみ		町内全域
	乳幼児健診・歯科検診	12:30	住用支所 3階大会議室
	集合徴収	9:00	町内全域
2/17 (水)	燃やせないごみ		町内全域
	住用ゆらおう会	9:30	奄美体験交流館
	山間いきいき教室	9:30	山間交流施設
2/18 (木)	ストレッチバンドを使った運動教室	19:30	奄美体験交流館
2/19 (金)	燃やせるごみ		町内全域
2/20 (土)	資源ごみ分別収集(ビン)		町内全域
2/23 (火)	燃やせるごみ		町内全域
2/24 (水)	古紙類分別収集 (その他の紙類)		町内全域
	住用ゆらおう会	9:30	奄美体験交流館
2/26 (金)	燃やせるごみ		町内全域
3/1 (月)	定例囑託委員会	10:00	住用支所 3階大会議室
3/2 (火)	燃やせるごみ		町内全域
3/3 (水)	燃やせないごみ		町内全域
3/5 (金)	燃やせるごみ		町内全域
3/6 (土)	資源ごみ分別収集 (ペットボトル)		町内全域

**燃やせるごみ**: 2/2、2/5、2/9、2/12、2/16、2/19、2/23、  
2/26、3/2、3/5

**燃やせないごみ**: 2/3、2/17、3/3

※ごみ出しは8時30分までに収集場所へ

### 住用町2月 集合徴収日程

2月は固定資産税の第4期並びに国民健康保険税・後期高齢者医療保険料および介護保険料の第8期の納期ですので、納期内の納付をお願いします。

未納分と過年度滞納分の市税についても当日会場で納められますので、皆様のご協力をお願いします。

	午前	午後
2/16 (火)	市・戸玉・山間 川内・東仲間・見里	上役勝・西仲間 和瀬・城

※当日の詳しい徴収時間は、改めて集落の放送等でご案内します。

## 家庭教育学級「茶道教室」(市小中)

12月15日(火)家庭教育学級では、茶道裏千家淡交会の碓和代先生を講師としてお招きし、児童生徒、保護者、職員が茶道について学びました。初めて茶道を体験する参加者も多く、日常の言葉遣いや立ち居振る舞い、心のあり方など、普段の生活に通じる茶道の作法へのチャレンジは、とても貴重な良き学びとなりました。



## 校内ロードレース大会(市小中)

12月12日(土)校内ロードレース大会が開催されました。前日までの雨が嘘のように、大会当日は最高のロードレース日和。中学男子5km、中学女子3km、小学4年1.5km、小学1・2年1kmの各コースで全員が見事完走しました。

保護者や集落の方々からの温かい声援も後押しし、2つの歴代記録更新が出るなど、子供たちの一生懸命に走る姿が集落を元気づける素晴らしいロードレース大会となりました。





## 新成人祝賀映像の配信

1月3日(日)笠利地区成人式は中止となりましたが、成人式実行委員会を中心に新成人祝賀映像を作成し、奄美市 YouTube アカウントで配信しました。新成人56名を代表し、笠利地区実行委員代表の西和音さんが、新成人としての決意や感謝の気持ちを述べました。



笠利地区代表  
西和音



笠利中出身者



赤木名中出身者

## ゲートキーパー養成講座

12月15日(火)笠利農村改善センターで自殺対策「ゲートキーパー養成講座」が行われ、駐在員・民生委員・いきいき健康リーダー推進員など約50名の方が受講しました。

コロナ禍で様々な不安が広がる中、一人ひとりができることを伝えていただきました。



高橋 聡美 氏



## 世界自然遺産奄美トレイル 笠利エリア開通記念イベント

奄美群島をつなぐ長距離の自然歩道「世界自然遺産奄美トレイル」の笠利エリア開通記念イベントが、12月20日(日)あやまる岬観光公園で開催されました。

奄美トレイルは、奄美群島の世界自然遺産登録を目指す取組の一つとして行われています。2016年からコース選定が始まり、奄美群島をつなぎ、奄美ならではの自然や文化にふれあうことを目的としています。

今年度に笠利・龍郷町・瀬戸内町が開通し、全14エリア(51コース)が全線開通となります。

笠利エリアは佐仁から用安までを4コースでつなぎ、各地域の特色を盛り込んだコースとなっています。トレイルマップの取扱いは今後お知らせします。

開通式では県をはじめ観光関係者が参加し、あやまるから土盛までのトレイルウォークを楽しみました。



## 未来につなげる笠利地区の 保育・教育施設を

12月23日(水)第4回奄美市笠利地区保育施設等あり方検討委員会を開催しました。休園(所)施設を含めた、全10施設について建物や保育の状況等を視察しました。委員会は会を重ね年度末に報告書をまとめる予定です。





# 笠利地区2月行事予定

日	行事名	開始	終了	場所
2/2 (火)	介護予防はつらつ教室 (節田)	14:00		節田生活館
2/5 (金)	駐在員会	9:00		笠利支所3階大会議室
2/6 (土)	子宮がん・乳がん・骨粗しょう症検診	8:00		ふれ愛の郷
2/9 (火)	たんぽぽクラブ	10:00	12:00	ふれ愛の郷
	介護予防はつらつ教室 (佐仁)	13:30		佐仁保健福祉館
	介護予防はつらつ教室 (用安)	14:00		用安公民館
2/10 (水)	精神デイケア「ふれ愛会」	10:00	12:00	ふれ愛の郷
2/15 (月)	介護予防はつらつ教室 (辺留)	14:00		辺留公民館
2/17 (水)	介護予防はつらつ教室 (屋仁)	14:00		屋仁地区振興センター
2/24 (水)	乳幼児健診	12:30	15:30	ふれ愛の郷
	介護予防はつらつ教室 (打田原・前肥田)	13:30		打田原集会場
2/25 (木)	介護予防はつらつ教室 (喜瀬2区)	14:00		喜瀬2区公民館

## 奄美市笠利生涯学習講座閉講式中止のお知らせ

2月に開催を予定していた「奄美市笠利生涯学習講座閉講式」は、新型コロナウイルス感染症の収束が予測できない状況にあるため、中止することといたしました。

なお、笠利地区では、笠利公民館において作品の展示を3月上旬に予定しています。詳しくは下記へお問い合わせください。

笠利地域教育課 ☎ 63-1111 (内線 3025・3026)  
笠利公民館 ☎ 63-1242

## 町の人気者

満一歳になりました。子どもは町の宝。みんなでこの子たちに誇れる町づくりに努めましょう。



川出 悠人 (はると) ちゃん  
令和2年2月11日生  
卓広 (里)



～大島北高から～  
No.253

# ふるさとの学舎

## 【クリスマスコンサート】

12月20日(日)本校体育館で、クリスマスコンサートが開催されました。今年度は、こまめな換気や検温など、新型コロナウイルス感染症対策をしっかりと行ったうえでの実施となりました。本校の吹奏楽部、北大島太鼓部、ダンス同好会の発表に加え、有志による島唄やダンス・バンド演奏など、大いに盛り上がりました。



北大島太鼓部



吹奏楽部



島唄



ダンス同好会



吹奏楽部と北大島太鼓部のコラボ演奏



## 【2学期クラスマッチ】

12月23日(水)男子はサッカー、女子はバレーボールでのクラスマッチが行われました。3年生にとっては高校生活最後のクラスマッチということもあり、白熱した試合が繰り上げられました。男子の優勝は3年C組、女子の優勝は1年A組でした。日頃の授業成果を発揮するとともに、クラスの絆を深めることのできた充実した1日となりました。



男子サッカー①



男子サッカー②



女子バレーボール①



女子バレーボール②

## 寄附

次のみなさまから社会福祉協議会へご寄附をいただきましたので、芳名を記載します。

### ●香典返し(名瀬)

川上和満様 (鳩浜町) 亡川上璃美子様  
 西田千里様 (朝仁新町) 亡西田千歳様  
 福元良樹様 (大阪府) 亡福元喜美義様  
 當光一様 (平田町) 亡當まち子様

### ●香典返し(笠利)

寺尾正幹様 (里) 亡寺尾惠美様  
 新納芳加様 (笠利3区) 亡新納ヒサ工様  
 加納岩喜様 (和野) 亡加納カイヤ様  
 山田多恵様 (中金久) 亡三井武昭様

### ●一般寄付

真如苑様(鹿児島市)  
 アイシヨップひおき(募金箱)様(平松町)  
 三洋スポーツ(募金箱)様(末広町)  
 風間内科胃腸科(募金箱)様(有屋町)  
 奄美マイカーセンター(募金箱)様(浦上)  
 がんちゃん様(宇宿)



## 一月詠

### (新南風俳句会)

我が国に我が鳥だけの紬の日  
 手も足も機織り道具紬の日  
 紬の日はは伝統工芸士  
 (香雨奄美俳句会)  
 安寧を祈る係書き年賀状  
 高倉に羽ふるわせて寒雀  
 山裾に降立つ紅の寒椿

池田 利美  
 中吉 頼子  
 森 美佐子  
 奥 則子  
 盛 真寿枝  
 玉元 悦子

## 奄美市ハザードマップ ご活用ください

- 奄美市の防災、減災情報をサポート
  - 土砂災害や浸水害などを色付きでご紹介
  - ウェブ版は地図の拡大や詳細まで自由自在に作図できます
- ※2月下旬以降に配布予定です。

総務課 危機管理室

☎ 52-1111 (内線 5416・5417)



## ●防災行政無線補完ツールのご紹介

### ▼あまみエフエム ラジオ放送

緊急時の防災行政無線の放送が、ラジオからリアルタイムで流れます。放送が聞き取りづらいときにぜひご活用ください。

### ▼防災行政無線の内容を電話で再確認

放送が聞き取れなかった場合に、電話で再度聞くことができます。

☎ 69-3535 ※24時間以内(定時放送・その他一部放送を除く)

※かけ間違いにご注意ください。つながらない場合は、しばらくしておかけ直してください。

総務課 危機管理室 ☎ 52-1111 (内線 5416・5417)



## 奄美法律相談センター 無料法律相談

2~3月相談日のお知らせ(派遣相談) ※必ず電話予約が必要です

- 2月4日(木) 大倉 克大 弁護士(午後1時~4時30分)
- 2月18日(木) 和田 知彦 弁護士(午前9時30分~11時30分)
- 2月25日(木) 岩本 研 弁護士(午前11時~12時、午後1時~3時30分)
- 3月11日(木) 和田 知彦 弁護士(午後1時~4時30分)
- 3月18日(木) 菅野 浩平 弁護士(午前9時30分~11時30分)
- 3月25日(木) 泉 武臣 弁護士(午前11時~12時、午後1時~3時30分)

相談時間はひとり30分間です。担当弁護士は予定です。多くの方にご利用いただくため、原則ひとり年1回とさせていただきます。

※新型コロナウイルス感染防止のため、マスクを着用してお越しください。

市民協働推進課 市民生活係 ☎ 52-1111 (内線 5263)



## 交通事故にかかると 無料弁護士相談日程

- 新型コロナウイルス感染拡大防止のため、中止になる場合があります。相談希望の方は必ず事前に連絡をして、お申し込みください。
- 時間に限りがありますので、定員になり次第、締め切ります。
- 交通事故相談員による相談も受け付けています。相談時間等はお問い合わせください。

※新型コロナウイルス感染防止のため、マスクの着用をお願いします。

【場所】鹿児島県大島支庁(奄美市名瀬永田町17-3)

【日時】2月16日(火) 午前10時~11時

【お申込先】鹿児島県交通事故相談所 ☎099-286-2526 (直通)



## STOP!ロードキル

プロジェクト推進課 世界自然遺産推進室  
 ☎ 52-1111 (内線 5432)

アマミノクロウサギ交通事故件数(1月10日現在)

12月 3件 2020年累計 47件

ゆっくり走ろう、奄美の山道。





## 公共施設等イベントのご案内

イベントについてのお問い合わせは、それぞれの主催者へお願いします。  
 ※主催者の都合により、日程や開演時間・入場方法等が変更になることがあります。  
 ※広報紙配布時期前後のイベントは掲載していないこともあります。ご了承ください。

※新型コロナウイルス感染防止対策のため、イベントが中止や延期になる場合がありますので、あらかじめご了承ください。詳しくは各主催者へお問い合わせください。

※奄美市ホームページに月間行事予定・イベントカレンダーを掲載しています。随時更新しますので、ご活用ください。



### ■鹿児島県奄美パーク

〒894-0504 笠利町節田 1834  
 奄美パーク・奄美の郷 ☎ 55-2333 田中一村記念美術館 ☎ 55-2635  
 ※開園時間：9:00～18:00 ※2月休園日：3日(水)・17日(水)

日	行事名	開始	終了	入場料
2/21(日)	奄美パークパフォーマンスバトル2021	13:30	15:30	無料
2/27(土)	人物画講座 ※要事前申込(定員12名)	10:00	15:00	無料
2/28(日)	人物画講座 ※要事前申込(定員12名)	10:00	15:00	無料
	奄美パーク新春寄席 ※1/10から延期	13:00	14:30	無料

### ■奄美文化センター(奄美振興会館)

〒894-0036 名瀬長浜町 517 ☎ 54-1211 ☎ 52-6852

日	行事名	時刻	料金等	主催
2/21(日)	フリーマーケット(一万人広場)	9:00～12:00	出店料 個人500円 団体2,000円	名瀬フリーマーケット市民の会(090-3662-0110:西)

### ■奄美市 AiAi ひろば

〒894-0027 名瀬末広町 14-10 ☎ 52-1778

日	行事名	時刻	料金等	主催
2/7(日)	まーじんまカフェ(介護者ゆらい処)	13:30～16:00	無料	名瀬地域包括支援センター(55-1165)
2/10(水)	ねっせんきゃきばろう会(男性体操教室)	13:30～15:30	100円/月	
2/24(水)	ねっせんきゃきばろう会(男性体操教室)	13:30～15:30	100円/月	

### ■鹿児島県立奄美図書館

〒894-0016 名瀬古田町 1-1 ☎ 52-0244 ☎ 52-9634  
 ※2月休館日：1(月)・8(月)～18(木)【特別整理期間】・22(月)・25(木)  
 ※おはなしの森：3(水)・24(水) 15:30～16:00  
 ※講演会や会議等に研修室を利用できます(申込は原則利用希望の15日前まで)。  
 ※料金等の詳細は当館ホームページ又は右記二次元コードからご確認ください。

ホームページ(利用案内)▼



日	行事名	時間	料金
2/6(土)	大島地区ふれあい読書フェスタ	9:00～12:00	無料
2/7(日)	ネリヤカナヤ創作童話コンクール表彰式	10:00～11:30	無料
2/20(土)	郷土コーナー企画展(～3/1)	-	無料
2/21(日)	あまみ子どもライブラリーおはなし会	10:10～11:00	無料
	方言の日おはなし会	14:00～15:00	無料
2/27(土)	こぐまちゃんおはなし会	14:00～14:30	無料

※【検診日程】名瀬：23ページ、住用・笠利：各地区のページをご覧ください。

## 名瀬公民館 新着図書案内

### 【名瀬公民館】

- ＊『ブラック・ショーマンと名もなき町の殺人』/東野圭吾
- ＊『類』/朝井まかて
- ＊『夢と幽霊の書』/アンドルー・ラング
- ＊『ベビーニットでかわいい動物さんにな～れ!』/川路ゆみこ
- ＊『イッカボック』/J・K・ローリング
- ＊『ルーヴル美術館でさがせ!』/ニコラス・ピロー

・・・ほか

### 【金久分館】

- ＊『純喫茶パオーン』/柳月美智子
- ＊『昨日壊れはじめた世界で』/香月夕花
- ＊『あかるい死にかた』/木内みどり
- ＊『ピンポンバンポンプー』/劇団ひとり(ほか)
- ＊『怪物園』/junaida

・・・ほか

### 【四谷分館】

- ＊『生き抜くヒント』/五木寛之
- ＊『笑って、ハイバイ!』/たかのてるこ
- ＊『正々堂々 私が好きな私で生きていんだ』/西村宏堂
- ＊『お医者さんが薦める免疫力をあげるレシピ』/大塚亮

・・・ほか

### 【伊津部分館】

- ＊『みがわり』/青山七恵
- ＊『カミキのくわいしい季節のおりがみ』/カミキ

・・・ほか



話題の図書・ニーズにこたえる図書をそろえて市民の皆様のご来館をお待ちしています。利用者カードを作って、たくさん本を借りにきてください。

#### 【貸出期間】

- 一般・児童図書 10冊まで3週間
- 雑誌・DVD 3本まで1週間

名瀬公民館  
 ☎ 52-1816

公式フェイスブック▶



奄美市社会福祉協議会あまみおもちゃ病院(おもちゃ修理)【日時】2月28日(日)午前10時～正午【修理不可】ゲーム機やエアガン等 ☎ 52-7601

# 読者お便り&プレゼント

みなさまからのメッセージを掲載するコーナーです。お便りをいただいた方の中から、抽選でプレゼントがあります。身近な出来事、奄美市役所へのご意見、広報紙の感想など、たくさん投稿をお待ちしています。



## 今月の読者お便りプレゼント

太平電機株式会社様より「地域の自然を守るタオル®」をご提供いただきました。

①地域の自然を守るタオル（アカヒゲ）：6名様

②図書カード（2千円分）：5名様

### 【応募方法】

○ハガキかインターネットで、お名前、年齢、性別、住所、電話番号、メッセージ（ご意見・ご質問・身の周りの出来事など）、希望商品をご記入のうえ、下記までお送りください。

○送付先：〒894-8555 鹿児島県奄美市名瀬幸町 25-8  
奄美市役所「奄美市だより お便り」係

○締切：2月11日

（当日消印・送信分まで有効）

※当選者の発表は商品の発送をもってかえさせていただきます。あらかじめご了承ください。

※記入した個人情報は、プレゼント発送以外の目的では使用いたしません。



▲インターネットでも応募できます。



環境に配慮した原材料、製造方法で作られています

■『あなた、子供はまだだねー？』職場の利用者さんからもよく言われる一言(笑)はじめは、『まだ結婚したばかりだから、焦らない、焦らない』と言いつつ…結婚して早2年が経とうとしているいま、その一言を言われると一瞬で返せない私がいいます(笑)

『お願いだから、今日は言わないで欲しいな』と、切に願いつつ今日もまた職場へ向かいます！（32歳女性）

■あと三ヶ月ほどで、島を離れることになりました。お姉ちゃんやお兄ちゃん、先輩方が船で大勢の人に見

送られながら旅立つていく姿を何度かみたことはありませんが、今度はそれが自分になります。あと残り少ない島生活、島のことを沢山勉強して卒業したいです。（18歳女性）

■あけましておめでとございませう。子供を連れて実家で餅つきをしました。実家を出て10年、初めて、鏡餅を飾りました。粉まみれになりながら餅を丸めている子供たちの笑顔を見てみると良い一年になりそうです。（32歳女性）

■まだ年越しの意味が理解出来ない娘。なんとか説明を繰り返して、カレンダーがもう少しで終わる事。新しいカレンダーになったらお正月になる事を理解し、カレンダーにバツを書き、書ける場所が無くなるのを楽しみにしています。お正月は、パパもママも皆お休みになるからずーと一緒でいいねと喜んでます。（34歳女性）

■アヤビキ日記を読んで「ウシ」を名に持つ海の生き物がたくさんいることが分かりました。それだけ牛は私たち人間にとって身近な存在ということでしょう。昔は牛で田んぼを耕したり、現代では乳牛や食肉として利用したりしています。人間は生きるために牛の命をいただいているが、丑年の今年はいつもとより牛に

感謝する年にしたいです。（29歳男性）

■クリスマス後に赤ちゃんが産まれて5人兄弟になりました。お正月にお母さんと赤ちゃんが退院して抱っこしたらとても小さくて可愛かったです。家族みんなでお正月にさんごんをして、写真を撮ったり、お年玉をもらったり楽しく過ごせた1日でした。（10歳女性）

■昨年引き続きコロナウイルスで世界中に不安の波が押し寄せていますね。もうすぐはじめての誕生日を迎える息子。なかなか遠出が難しい今の時代ですが、海に山に奄美の豊かな自然を感じてすくすく成長して欲しいです。コロナに負けるな！（30歳女性）

■人間として生まれたら、決まっています。二つあります。それは何と何でしょうか？考えたら脳トレにもなるかと（笑）コロナ禍が続く日常に、あじわい深いこの詩でにんまりしてほしいです。【ないしあわせ】詩人里みち子さりげない一言にげないふれあいとりとめのない会話かけがえのないひとときなんともいえないしあわせ

■新型コロナウイルス予防のためマスク着用が日常的になりました。暑い夏は負担になっていましたが、冬場は暖かく、何より、喉の調子が良好です。インフルエンザや風邪の患者も少なく



太平電機株式会社 ECO ひいきプロジェクト パッケージは龍郷町の障害者支援施設で作業いただいています。タオル1枚購入につき100円が奄美大島の自然保護団体に寄付されます。  
【団体名】奄美野鳥の会・奄美猫部・奄美自然観察の森・奄美哺乳類研究会・奄美海洋生物研究会  
【市内購入可能店舗】COVO TANA・奄美パーク・123 マート・三太郎の里・奄美海洋展示館

感じられます。マスクの効果に感謝する日々です。（70歳女性）

■先週、昼食で訪れた店の入り口にアルコール液が設置されていたので手にかけて消毒をしました。数秒経つと黒糖焼酎の良い香りが漂ってきました。地産地消で素晴らしい試みだと思えます。これがシマだけではなく、県外、全国に広がって行くといいですね。（81歳女性）

■元旦の日、ばあの家で新年を祝いました。ばあの家に行くといろんな料理が出てきます。どれもおいしいのですがいつも品数が多いです。私は「ウワンホネ（豚骨）」と「たまご（田イモ）」がうまみたっぷり箸が止まりませんでした。ばあ味の大好き。（11歳女性）

お便り・エピソード  
お待ちしております。



コクトくん

○読者プレゼントをご提供いただける事業者を募集しています。広報統計係 ☎ 52-1111（内線 5424）

※「奄美市だより」では皆さまからのお便りをハガキやインターネットで募集しています。



# 戸籍の窓 お誕生日おめでとう

※保護者の承諾を得た方のみご希望のとおり掲載しています。(敬称略)



氏名	保護者名
(12月届出)	
森永 幸里菜 (さりな)	辰幸
久保 琴愛 (ことあ)	泰士
城山 季助 (きすけ)	翔平
而川 怜李 (れいり)	綾乃
村上 由 (ゆう)	誠
池畑 美波 (みなみ)	大輔
國塚 美音 (みと)	健人
末満 朱莉 (あかり)	悟史
タマン 希環 (きわ)	和希
中 祐乃真 (ゆうのしん)	真平
圓山 嵐蓮 (あれん)	勇興
平田 歩乃華 (ほのか)	大輔



お便りをくださった方の中から抽選で景品をプレゼントします。お便りお待ちしております。



緒方 柊葉 (しゅうば)	宏介	實島 凪柊 (なぎと)	勲章
清原 葉月 (はづき)	公志	石川 丈棟 (じょうとう)	敦俊

## 奄美市の人口 (住民基本台帳)

令和2年12月31日現在

世帯数	23,736世帯
人口総数	42,628人
男性	20,508人
女性	22,120人

## 消防団員募集中!

大島地区消防組合 ☎52-0100  
令和2年 火災件数

区分	12月	年計
地区		
名瀬	0	6
住用	0	0
笠利	0	4
合計	0	10

火の用心!

## 市長の主な動き

朝山毅 奄美市長の主な動静をご紹介します。



▲学生応援給付金贈呈式(白百合寮)

12/15	本会議		大島地区消防組合本部仕事納め式
12/16	鹿児島県奄美地域鹿児島空港協議会 奄美群島航空・航路運賃軽減協議会	12/28	奄美市仕事納め式 大島地区消防組合本部仕事始め式
12/23	永田墓地審議委員会 意見報告	1/4	奄美市仕事始め式
12/24	奄美地区郵便局長会 災害対策用品贈呈式	1/12	東京2020オリンピック聖火リレー 鹿児島県実行委員会
12/24	最終本会議(総議会)		第3回県市長会定例会
12/25	日本復帰記念の日のつどい 学生応援給付金贈呈式	1/13	県農業共済設立委員会

## 健診日程 名瀬地区 ☎52-1111 内線 5052

日	行事名	開始	終了	備考(対象者など)
2/16(火)	4か月児健診	12:30	13:00	令和2年9/16~ 令和2年10/15生
	7か月児相談	9:30	9:45	令和2年6/16~ 令和2年7/15生
2/19(金)	1.6歳児健診	12:30	13:00	令和元年8月生
2/18(木)	3歳児健診	12:30	13:00	平成29年9月生
2/24(水)	母子健康相談	9:30	10:00	市内に住む親子

会場は奄美市保健センター(名瀬井根町1-2)です。



ま ち の 話 題

佐平 一二氏 消防協力者表彰式



▲火災時の高齢者避難へのご協力をたたえ、佐平 一二氏へ表彰状が贈られました。(12月8日)

照 幸喜氏 叙勲伝達式



▲長年にわたり教育振興に尽力されてきた照 幸喜氏へ瑞宝双光章が贈られました。(12月14日)

別府 良美氏 全国社会教育委員伝達表彰式



▲別府 良美氏へ全国社会教育委員表彰が贈られました。(12月14日)

避難所用パーティーション贈呈式



▲建設業協会奄美支部様より、避難所用パーティーションを贈呈いただきました。(12月18日)

自家発電機寄贈式



▲奄美地区郵便局長会様より、自家発電機を寄贈いただきました。(12月23日)

日本復帰記念の日のつどい



▲奄美群島の日本復帰から67周年を迎えた2020年。感染症対策のため、録画映像やネット中継を活用したつどいを開催しました。(12月25日)

奄美市役所 仕事始め式



▲感染症対策や働き方改革の一環として、ネット中継による仕事始め式を行いました。(1月4日)