



広報 奄美市だより

奄美市だより

だより



12月号
2019年(令和元年)
No.165

今月号の主な内容

市議会議員 22名の紹介	P5
中学生国際交流派遣事業	P6-7
年末年始日程等のお知らせ	P8-9
第12回奄美市民体育祭 写真特集	P12
ベ이스ターズ・奄美市民文化祭 写真特集	P13

11月2日(土)から9日間の日程で開催された「第43回奄美市民文化祭」。舞台発表は初日から3日間にわたり、全58団体が多彩な演出で会場を盛り上げました。(13ページに関連写真)

奄美市キャリアアップ助成金事業 後期受付予定のお知らせ

事業を営むのに必要不可欠で、島内では取得できない免許・資格について、受験（受講）に要した経費の一部を助成します。

※試験に合格して免許・資格を取得した場合に限ります。

■助成対象（以下の条件にすべてあてはまること）

- ①市内に住所を有する事業所
- ②雇用している従業員に、平成31年4月1日以降に取得させた対象資格

■受付期間（予定）令和2年3月16日～31日

（平成31年4月以降に資格を取得した分）

■対象資格 事業に必要な不可欠でありながら、島内では取得できない免許・資格等

※建設・土木、運輸、福祉、観光等に関する免許・資格
※詳細は奄美市ホームページでご確認ください。

■対象経費 免許・資格取得にかかる旅費・宿泊費

※受験（受講）料が10万円を超える場合は、受験（受講）料も対象



■助成限度額 助成対象経費の3分の2以内の額（1件につき上限20万円）

※1事業所あたり5件を限度とし、1従業員1回限り。

■申請の流れ 資格取得→交付申請書ほか添付書類を提出→（市から）交付決定兼確定の通知→通知を受けた日から30日以内に請求書の提出→（市から）助成金の支払い

※予算の範囲内での助成となりますので、申請を検討されている方は、お早めに窓口までご相談ください。

■相談・受付

商工情報課 情報労政係
Tel 52-1111 Fax 52-1359
E-mail ict@city.amami.lg.jp



奄美市
ホームページ▶

10%プレミアム付き商品券 「ほーらしゃ券」第2回目販売開始

【販売開始】12月13日
（金）午前9時



商店街の歳末大売出し抽選会（※）に参加できる抽選券も付いてさらにお得です。売切次第終了となりますので、お早めにご購入ください。
（※）12月14日（土）～25日（水）

購入は **1回目と2回目あわせて1人20冊（10万円）まで（本人様限り）** です。
ご理解とご協力をお願いします。

【販売店舗】

- 名瀬：奄美大島商工会議所・三洋スポーツ・のせ文具・サッカーショップリベロ・東京堂
- 笠利：あまみ商工会・味の郷かさり
- 住用：三太郎の里



ほーらしゃ券とは？

- ・地元中小小売店で使える商品券
- ・500円券×11枚を5,000円で販売するので500円分お得に買い物ができます
- ・取扱店ポスター掲示の加盟店で使えます



■奄美市プレミアム商品券発行事業実行委員会事務局
（商工情報課内）Tel 52-1111（内線5307）

使用者も労働者も 必ずチェック！ 鹿児島県最低賃金

最低賃金	時間額 790円
効力発生年月日	令和元年 10月3日

※県下全ての労働者（臨時・パート・アルバイト等含む）に適用

【お問い合わせ先】名瀬労働基準監督署 Tel 52-0574

奄美群島開発基金 融資制度

奄美群島の産業振興を図るため、融資・保証業務により事業者の方々への円滑な資金供給に努めています。

資金名 / 用途
農・林業振興資金 / 設備資金 ・サトウキビ、畜産、果樹園芸、野菜、花き等 ・樹苗、椎茸、木材生産加工
水産業振興資金 / 設備資金 漁船取得、改造、装備購入、養殖施設整備、共同利用施設等
観光関連産業振興資金 / 設備・運転資金 民宿、ホテル、遊漁船、ダイビング、観光ガイド、土産品製造等 / 設備・運転資金
流通・加工業等振興資金 / 設備・運転資金 ・一次産業従事者の運転資金 ・農林水産物等の流通加工業等
地域資源等振興資金 / 設備・運転資金 大島紬、黒糖焼酎等の特産品並びに地域の資源・技術等を活用した商品の製造・販売業
地域活性化・雇用促進資金 / 設備・運転資金 情報通信産業、企業立地、雇用の促進等地域活性化に資する事業

※貸付期間・利率・限度額は用途等により異なります。融資には所定の審査が必要です（詳細は下記まで）。

※「保証業務」は事業者の方々から金融機関から借入を行う際に開発基金が信用保証を行うことで円滑な資金供給を支援する制度です（詳細は下記・各金融機関・商工会等まで）。



独立行政法人奄美群島振興開発基金本部（業務課）

〒894-0026
奄美市名瀬港町1-5
Tel 52-4511
Fax 52-4514
URL http://www.amami.go.jp
E-mail kikin@amami.go.jp
※メールからも応相談

観光客等受入体制 整備費助成事業

奄美市内の宿泊・観光・飲食施設や土産品店等が、外国語表記やWi-Fi等を新たに整備する場合に費用の一部を助成します。

※整備着手前に申請が必要です。

■補助金額 対象経費の2分の1相当額以内 (上限 15万円)

■詳細・申請様式等 ※詳細は奄美市ホームページ(「訪日外国人」で検索)

■お問い合わせ先

袖観光課 TEL 52-1148 (担当:吉田)



外国人おもてなし 大作戦in 奄美



外国人観光客の「おもてなし」を動画で学べるプログラムです。商品や施設の紹介ツール(英訳版)や『おもてなし検定』(合格者のうち先着50名様

▲トップ画面

に英訳サービス特典)もご用意しています。お気軽にご利用ください!

■奄美産業活性化協議会

TEL 57-5155 FAX 57-5156



大型客船「ウエステルダム」 初寄港 10月31日(木)

奄美群島では過去最大級となるオランダ船籍の豪華客船「ウエステルダム」が名瀬港に初寄港し、約2千人の外国人観光客が島内を観光。AiAiひろばでの歓迎イベントにも多くの方が来場しました。



◀初めて紬を着たが、重くもきつくもなく快適。明るい色が好みだが、帯の色が明るくてきれい。地元の文化や生活を感じられて嬉しい。(ナタリー・シマノフスキーさん/米国出身)

不定期連載 国際交流員コラム おしえて!ロージー!

(第6回) うやったーり島ち きゅりよたつとー



奄美市国際交流員▲
ホワイト・ローズマリーさん

▲奄美空港に到着!
(右から母、私、弟、父、私の彼氏)



加計呂麻島でのシュノーケリング
(私以外は みんな初体験です!)

旅行をしました。シノーケリングをしたり、居酒屋で黒糖焼酎を飲んだり、夜にパーベキューしたり、そして島人と交流したりと奄美ならではの

光客でも奄美を満喫できるように、これからも頑張りたいと思います!

皆さんがみんなしよらん! 早いもので令和2年になりますね。シマグチでタイトルを書いてみました(※)が、9月の下旬に家族がアメリカから奄美大島へ遊びに来たということをお知らせしたので!

奄美に在る間は私がずっと一緒に家族を案内していたので言葉が通じない不安は感じなかったようですが、日本語が話せない家族だったら奄美を満喫できなかったらどうかならないということも語っていました。外国からの観光客でも奄美を満喫できるように、これからも頑張りたいと思います!

私はレンタカーで家族を連れて奄美大島の各市町村で6泊しました。色々なことを体験してはしかなかったのですが、私たちの故郷は砂漠地帯でアメリカの内陸に位置しているので、やはり海で遊ぶことをメインにしてビーチに近いホテルや民泊に泊まりました。ビーチでのんびりしたり、

家族に何が一番楽しかったか聞いてみると、奄美の素晴らしい景色や自然に触れ合いながら島の人と交流したのがとてもいい経験になったとのこと。そして6泊もしたのに時間が足りなかつたようで、来年も奄美に来る予定らしいです! 泥染め体験などの文化的な体験をする時間がなかつたので、ぜひまた遊びに来たいと思います。

お知らせのページ

詳しくは各「お問い合わせ先」へご確認ください。



©Amami City

奄美市有永田墓地の利用

【お問い合わせ先】

環境対策課 52-1120 (直通)

▼市では市有墓地管理台帳の整備を進めており、現利用者や墓参者、既に亡くなられている旧利用権者から現利用権者への継承、管理不明なお墓等を確認し、手続が必要と思われるお墓には立札を設置しています。今後立札を設置したお墓で申出のない場合は「継承者無し」とみなし利用権が消滅することとなりますので、早急にご連絡ください。

▼遺骨を既に改葬(埋葬された遺骨を他の墓地や納骨堂に移すこと)して現在お墓を利用されていない方や改葬予定の方は、**墓地返還の届出と墓石撤去**が必要です。必ずご連絡ください。

▼ごみの持ち帰りマナーが大変良くなっていますが、ごく一部の墓参者による放置ごみが見られます。**法律・条例に則りお持ち帰りいただき、処理をお願いします。**ごみの無いきれいな永田墓地になるようお願いいたします。

奄美市家庭生ごみ処理施設 設置補助金廃止のお知らせ

【お問い合わせ先】

名瀬：環境対策課 52-1111
住用：市民福祉課 69-2111

笠利：市民課 63-1111

家庭用生ごみ処理機(コンポスター等)の購入補助制度を令和2年3月末をもって廃止します。令和元年度中に生ごみ処理機を購入された方は、令和2年3月末までに補助の申請をお願いします。

未使用のクール券(地域通貨)を指定ごみ袋と交換します

【お問い合わせ先】(環境対策課内)

奄美工コマネー運営委員会事務局 52-1111 (内線5325)

クール券(地域通貨)の加盟店での使用は10月31日をもって終了していますが、未使用のクール券をお持ちの方は12月27日までに期限として環境対策課にて指定ごみ袋と交換します。▼6クールで指定ごみ袋(1本=10枚)と交換

防災行政無線等を用いた 情報伝達訓練を行います

【お問い合わせ先】

総務課危機管理室 52-1111

地震・津波や武力攻撃等の発生時に備え、情報伝達訓練を行います。この訓練は全国瞬時警報システム(Jアラート※)を用いたもので、全国各地々な手段により行われています。訓練当日は、防災行政無線等により市内全域に訓練放送が流れま

すので、ご理解をお願いします。(※)地震、津波や武力攻撃等の緊急情報を、国から人工衛星等を通じて瞬時にお伝えるシステム

【訓練実施日時(2分間程度)】
12月4日(水) 午前11時



①防災行政無線

市内に設置の防災行政無線から次のように一斉放送されます。

【放送内容】

- ・上りチャイム音
- ・「これは、Jアラートのテストです。」×3
- ・「こちらは、ぼうさい奄美市役所です。」
- ・下りチャイム音

②あまみエフエムディの放送

上記と同じ内容が放送されます。

法定調書の提出は1月31日まで

【お問い合わせ先】

国税庁ホームページ www.nta.go.jp
大島税務署 52-4321(自動音声)

▼給料・報酬・不動産の使用料等を支払った場合には、源泉徴収票や支払調書などの法定調書(部を除く)を一年間の支払分を取りまとめて税務署に提出することになっています。令和元年中の支払に係る法定調書の提出期限は**令和2年1月31日(金)**です。期限までにご提出ください。

▼マイナンバー制度の導入により、法定調書の提出義務者(支払者)は原則として金銭等の支払を受ける方及び支払者等のマイナンバー又は法人番号を記載する必要があります。また、法定調書の種類毎に、前々年に提出すべきであった当該法定調書の枚数が1千枚以上(※)である法定調書については、e-Tax又は光ディスク等による提出が義務化されています。

(※)令和3年1月1日以降に提出すべき法定調書は、提出義務基準が現行1千枚以上から「100枚以上」に引き下げられます。

国税のご相談は「熊本国税局 電話相談センター」へ!

【お問い合わせ先】

大島税務署 52-4321(自動音声)

▼国税に関する一般的なご相談は「熊本国税局電話相談センター」にて職員がお受けします。最寄りの税務署にお電話のうえ、音声ガイダンスに従い「1」を選択後、ご用件をお話してください。

▼令和2年1月16日(木)から3月16日(月)まで、所得税・消費税・贈与税の確定申告に関する電話相談に対応するため「確定申告電話相談センター」を開設します。音声ガイダンスに従い「0」を選択後、ご用件をお話してください。相談会場や受付時間等については専用オペレーターがお答えします。また、お問い合わせ内容によっては電話を転送し、職員等がお答えします。 ※時間帯によってはお電話がつながりにくい場合や少々お待ちいただく場合がありますので、あらかじめご了承ください。

12月10日〜16日は「北朝鮮 人権侵害問題啓発週間」

【お問い合わせ先】

①政府拉致問題対策本部

②法務省

鹿児島地方事務局・鹿児島県人権擁護委員連合会・鹿児島県人権啓発ネット

ワーク協議会



①ホームページ

平成18年6月に「拉致問題その他北朝鮮当局による人権侵害問題への対処に関する

法律」が施行され、毎年12月10日から16日を「北朝鮮人権侵害問題啓発週間」とすることとされました。

拉致問題を始めとする北朝鮮当局による人権侵害問題は、国際社会を挙げて取り組むべき課題です。解決に向けて、問題への関心と認識を深めましょう。



②ホームページ

海外体験促進キャンペーン

【お問い合わせ先】 県庁国際交流課

〒890-8577

鹿児島市鴨池新町10番1号

TEL 099-286-2303

期間中に県内(市町村含む)の窓口でパスポートを受領し海外渡航された方の中から、抽選で50名様に「かごしまの特産品」など素敵な賞品が当たるキャンペーンを行っています。 ●キャンペーン期間 令和元年11月15日〜令和2年2月28日

●応募方法 県内パスポート窓口で配布される応募用紙と海外航空券の写しなどの資料を、県国際交流課宛にご提出ください。

12月8日(日)奄美大島 チャレンジサイクリング

島内外から多くの参加者が島内を駆けめぐります。選手を見かけたらぜひとも皆さまの温かいご声援をお願いします!



市議会議員 22名の紹介

10月27日（日）、任期満了に伴う奄美市議会議員選挙により選出された22名を紹介します。

氏名（上段右から五十音順）・年齢（10月28日現在の満年齢）・住所地・所属・現職または新人・期数（在任特例時含まず）の順に掲載しています。



おく てるひと
奥輝人 (58)
笠利町節田
自由民主党・現④



おく こうろう
奥晃郎 (68)
笠利町手花部
無所属・新①



おおさこ かつし
大迫勝史 (61)
名瀬長浜町
公明党・現④



いとう りゅういち
伊東隆吉 (69)
名瀬永田町
自由民主党・現④



あらた こうじ
荒田幸司 (68)
名瀬朝仁新町
日本共産党・新①



あたえ かつひろ
与勝広 (59)
名瀬金久町
公明党・現④



ただ よしかず
多田義一 (45)
名瀬浦上
自由民主党・現④



たけやま こうへい
竹山耕平 (45)
名瀬幸町
自由民主党・現④



せき まさゆき
関誠之 (67)
名瀬浜里町
社会民主党・現④



さきだ のぶまさ
崎田信正 (69)
名瀬朝仁新町
日本共産党・現④



さかえ やすえ
栄ヤスエ (52)
名瀬石橋町
公明党・現③



かわぐち こうぎ
川口幸義 (77)
名瀬小宿
自由民主党・現③



まさの たくや
正野卓矢 (48)
名瀬伊津部町
無所属・新①



はやしやま かつみ
林山克巳 (53)
名瀬朝仁新町
自由民主党・現②



はしぐち こうたろう
橋口耕太郎 (50)
名瀬長浜町
公明党・現②



はしぐち かずひと
橋口和仁 (63)
笠利町笠利
自由民主党・現④



にしきみお
西公郎 (56)
名瀬小宿
自由民主党・現③



ながた きよひろ
永田清裕 (58)
名瀬浦上町
無所属・新①



うげい ようへい
弓削洋平 (33)
住用町見里
無所属・新①



やすだ そうへい
安田壮平 (40)
名瀬小俣町
無所属・現③



もとの けいいち
元野景一 (72)
名瀬長浜町
自由民主党・現③



まつやま さおり
松山さおり (52)
名瀬小浜町
自由民主党・現②

投票率など

性別	当日の有権者数	投票者数	投票率
男	16,832人	10,944人	65.02%
女	18,785人	12,766人	67.96%
計	35,617人	23,710人	66.57%

※前回選挙（H27.10）投票率 70.77%

【お問い合わせ先】奄美市選挙管理委員会 / 奄美市議会事務局

Tel 52-1111（内線 5800～5803 / 内線 5710～5714）



9月28～29日 サンフランシスコ・ロサンゼルス

「坂の街」サンフランシスコ名物の路面電車に大興奮。
ロサンゼルスでは南カリフォルニア奄美会の皆さんと交流。「恥ずかしがらず積極的に話しかけて」「どうすれば奄美の特産品が米国人にうけるか滞在先で聞いてみて」とアドバイスをいただきました。



中学生 国際交流 派遣事業

※ふるさと納税を活用しています

名瀬市時代から交流を続け、来年で姉妹都市締結 25 周年を迎える米国・テキサス州ナカドウチェス市。

今年には奄美市内の6中学から選ばれた2年生 15 名が現地を訪問しました。

9月30～10月1日 ナカドウチェス市で熱烈歓迎

温かい歓迎でホームステイがスタート!学校でも熱烈歓迎の中、一人ひとり英語で自己紹介。村田 優佳さん(崎原中)が「普段は英語を話す機会が少ないので、皆さんとたくさん交流したい」と抱負を述べました。



派遣期間

9月28日～10月12日

※台風19号の影響で14日帰郷

事業目的

- ・奄美にはない文化や生活様式を通して奄美の良さを再認識する
- ・自分の言葉で考えを伝える力を育む
- ・相手を理解する力を育む

9月28日 出発式・出国

泊 雄太さん(金久中)が「家族や先生方への感謝を忘れず、米国でたくさん友人をつくりたい」と決意表明。

外国人でにぎわう羽田空港の様子に渡米への期待が高まります。



10月2～4日 市内見学

市内各地を見学。市庁舎には姉妹都市盟約や三味線・チヂン・大島紬等が展示されており、奄美市との絆を感じました。



- アメリカの食事は「でかい・かたい・たいかい」。
- 単語が分からなくても、アイコンタクトとジェスチャーで気持ちはい伝わる!
- 「Juice fell(落ちた)パンシャー」と言ったら、こぼしたジュースをお店の方がふいてくれました(笑) 現地の方はとてもフレンドリー!



奄美市×ナカドウチェス市 交流の歴史

平成5 (1993)	奄美看護福祉専門学校とステファン・F・オースチン大学 (SFA) 姉妹校締結
平成7 (1995)	名瀬市とナカドウチェス市 姉妹都市締結 (4月26日)
平成17 (2005)	合併後の奄美市においても姉妹都市盟約を継続する調印に署名
平成18 (2006)	奄美市誕生 (3月20日) 名瀬市・住用村・笠利町合併
平成30 (2018)	奄美看護福祉専門学校と SFA 姉妹校締結 25周年 奄美市の中学生 (ナカドウチェス市を訪問中) 同 25周年記念式典に参加
令和2 (2020)	奄美市とナカドウチェス市 姉妹都市締結 25周年 南カリフォルニア (ロサンゼルス) 奄美会結成 45周年

ナカドウチェス市 (City of Nacogdoches)

URL <https://www.ci.nacogdoches.tx.us>



※1, 2 出典: Wikipedia

- テキサス州東部 (州で最も古い町)
- 鹿児島市とほぼ同緯度 (面積 186 平方 km)
- 人口約3万人 (3分の1が大学生)
- 年平均気温 17℃ / 年平均降水量 1,200mm
- 農業・製造業・医療・教育・観光等が主産業

テキサス州の豆知識

- ・ 名物は「テクスメクス」(テキサス風メキシコ料理)。
- ・ 4年間「共和国」だった。住民の合意で米国から独立可。合衆国旗と同じ高さに掲げられるのは、テキサス州旗のみ。※諸説あり

ここにびっくり!

- ・ 生徒が一人ひとり違う時間割を組み、教室を移動。
- ・ 先生が自分の教室を持つ。生徒の座席は自由。
- ・ 食堂での昼食時間は 30 分 (日本より短い)。
- ・ 食事の量が多く、ごみはあまり分別されていない。
- ・ キャッシュレス決済がほとんど。マイバッグの利用は少ない。商品の重さや形状を気にせず袋詰めするので数が膨大に (車社会のためかあまり気にせず)。



【本事業に関するお問い合わせ先】 奄美市教育委員会 学校教育課
Tel 52-1111 (内線 5613) E kyoigk@city.amami.lg.jp

10月5～6日 休日・パーティー

Thanksgivingday (収穫や家族に感謝する日) のパーティーでは一人ずつ「I am thankful for ~ (～に感謝します)」と宣言。今回の出会いに感謝する声が寄せられました。

名瀬市時代に姉妹都市盟約を結んだジュディ・マクドナルド元市長からも温かい歓迎のお言葉をいただきました。



10月7～8日 アトラクション・最後の授業

ターザンのように滑空する「ZipNac (※)」体験に「奄美にもこんな施設がほしい」の声。(※) Nac = Nacogdoches の短縮形
午後からはジャーナリズム (インタビュー)・科学 (空気で宙に浮くホバーボード体験)・美術 (折り紙) の授業を受けたほか奄美の魅力を紹介。現地の生徒から「奄美に行ってみよう」の声が多くありました。



10月9日 ナカドウチェス市を去る

涙と笑顔の別れ。福田 結希乃さん (名瀬中) が「英語がうまく話せなくても、理解しようとしてくれて本当にありがとう。また必ず会いましょう」と感謝を述べました。



ごみ特別受入日程 (名瀬クリーンセンター)



月日 ※日曜休み	受入時間	昼食時間 受入	料金
~ 12/28 (土)	8:30 ~ 16:45	なし	通常料金
12/29 (日)		休み	
12/30 (月)	8:30 ~ 16:45	あり	年末特別料金 (※)
12/31 (火)	8:30 ~ 15:00		
1/1 (水) ~ 3 (金)		休み	
1/4 (土) ~	8:30 ~ 16:45	なし	通常料金

(※) 入口付近での混雑解消のため、年末の2日間は特別料金(すべて粗大ごみ料金)となります。

- ・年末は1日約500台の搬入車輛があり、毎年場内で渋滞が起っています。分別と時間厳守の徹底、時間に余裕を持った搬入をお願いします。
- ・プラットフォームの混雑を防ぐため、なるべく2トン車以下での搬入をお願いします。
- ・ごみの種類により降ろす場所が異なるため、分別をして車に積み込み、職員の指示に従ってください。

【分別の種類】可燃ごみ・古紙等・ダンボール・ふとん・ジュートン類・不燃ごみ・粗大ごみ(プラスチック・木材・金属類)



■名瀬クリーンセンター ☎ 53-2969

し尿・浄化槽汚泥汲み取り (有良汚泥再生処理センター)

月日	受入時間
~ 12/28 (土)	8:30 ~ 17:00
12/29 (日) ~ 1/5 (日)	休み
1/6 (月) ~	8:30 ~ 17:00

■有良汚泥再生処理センター ☎ 56-7555

奄美市食肉センター 開業時間

月日	開業時間
12/18 (水) ~ 21 (土)	8:30 ~ 17:15
12/22 (日)	休み
12/23 (月) ~ 28 (土)	8:30 ~ 17:15
12/29 (日) ~ 1/5 (日)	休み
1/6 (月) ~ 通常業務	8:30 ~ 17:15

■奄美市食肉センター ☎ 52-1049

■環境対策課 ☎ 52-1111 (内線 5323・5324)

残さず食べよう! 30・10運動

●宴会で食べ残しゼロ!

1. 食事の注文は適量を心がけましょう
2. 乾杯後30分は席を立たず料理を楽しみましょう
3. お開き前10分間は自席で残った料理を楽しみましょう



●お家でできる!

- ・毎月30日は冷蔵庫クリーンアップデー
食材の賞味・消費期限をしっかりと確認して期限内に使い切りましょう
- ・毎月10日はもったいないクッキングデー
保存食や残り物等を組み合わせた料理に取り組みましょう



年末年始 日程等のお知らせ

日本復帰記念の日のつどい (奄美群島日本復帰66周年)

12月25日(水) 入場無料
朝10時半~11時半(開場10時)
名瀬小学校校庭(雨天時体育館)

先人たちが成し遂げた功績と想いを後世に語り継ぐため、毎年12月25日に「日本復帰記念の日のつどい」(講話や献花等)を開催しています。
今年も皆さまのご来場をお待ちしています。



「門松カード基金」にご協力を

正月にはぜひ玄関に「門松カード(※)」を飾り新年を迎えてくださいますようお願いいたします。
(※) マツ資源の保護と緑化推進の観点から門松の絵柄をカード化。生活様式の合理簡素化・省ごみ化に伴い県全域で広く活用されています。(使途: 緑化の普及啓発・公民館等公共施設の緑化・学校環境緑化活動)



【代金】1組(2枚)20円【申込期間】12/2(月)~26(木)

【お申込み先】名瀬: 農林水産課 ☎ 52-1157

住用: 産業建設課 ☎ 69-2111 / 笠利: 農林水産課 ☎ 63-1111

交通事故防止・地域安全運動

令和元年12月10日(火)~令和2年1月10日(金)

■交通事故防止運動

スローガン「年末年始 マナーアップで事故防止」

1. 早朝・夕暮れ時・夜間における交通事故防止
2. 高齢者の交通事故防止
3. 飲酒運転の根絶
4. 全ての座席のシートベルトとチャイルドシートの正しい着用の徹底
5. 自転車利用時の交通ルールの遵守とマナーの向上



■地域安全運動

1. 県民の身近で発生する犯罪被害の防止
2. 「うそ電話詐欺(特殊詐欺)」被害の防止
3. 子どもと女性の犯罪被害の防止



■市民協働推進課 市民生活係 ☎ 52-1111 (内線 5263)

第42回「紬の日のつどい」開催決定! 毎年1月5日は「紬の日」

奄美市では、昭和53年から毎年1月5日を「紬の日」と定めています。「本場奄美大島紬」は世界に誇る島の宝です。「紬の日」には紬の和装や洋装、小物を身に着けて「紬の薫るまち」を肌で感じましょう!



■令和2年1月5日(日) 14時～17時

■AiAiひろば

■紬大行進・呈茶・もちつき・ふるまい酒・記念撮影・紬反物小物販売・ステージ・お楽しみ抽選会(大島紬の着物又は洋服着用の方のみ参加可※)など
※着脱可能な上着類・小物のみ着用は不可
※イベント内容が変更となる場合があります



■着替えのためのフリースペース常設

■スタッフによる着付け(一人500円)

【対象】大島紬の着物及び小物一式(襦袢・帯・腰紐・足袋・草履)を持参し、着付けを希望する方

■有料レンタル着物コーナー

【対象】大島紬を持っていないけれど着てみたい方(着付料込/一人2千円/先着10名/当日14時から受付)

イベント盛りだくさん!

■紬姿写真記念撮影サービス

紬の和装・洋装でお越しの方対象の無料記念撮影サービス(先着50組)



■紬美人2020認定式

令和初の紬美人認定式。

これを見ているあなたが次の紬美人かも…
※紬美人募集中 締切12月9日(月)

本場奄美大島紬協同組合

TEL 52-3411



■紬ハーバリウム(※)教室

紬のハギレや糸と奄美の植物が織りなす美しい世界。世界に一つ、あなただけのオリジナルなインテリアを作りましょう!

(※)プリザーブド/ドライフラワーをガラスの小瓶に入れ、保存用の専用オイルに浸して作られる植物標本



【時間】①14時半 ②15時半(各回45分程度)

【申込方法】①②ともに先着20名様(雨天時は10名様)

・当日14時から先着順で会場にて受付

・定員になり次第締め切ります(どなたでも申込できます)

【お問い合わせ先】紬の日実行委員会(事務局:紬観光課) TEL 52-1111(内線5312)

本場奄美大島紬 購入費助成制度



成人式の準備はお済みですか?

本年度の申請受付期限は **令和元年12月27日(金)** です。

お済みでない方はお早めの申請を!

■補助対象者 奄美市内在住で市税等に滞納のない方。

■対象となる本場奄美大島紬 本場奄美大島紬協同組合の検査を合格し「地球印」の証紙が貼付された反物を購入し、着物(※)又は洋服等に仕立てたもの。

(※)着物に仕立てる場合は着付けに必要な小物類(帯等)も助成対象

交付対象	助成額
本場奄美大島紬の反物を購入し、以下に該当する方	
成人式で着用するため着物に仕立てた方で、新成人(※)又は新成人の親族(※平成11年4月2日～平成14年4月1日生)	費用の40% (上限20万円)
着物に仕立てた方(新成人を除く)	費用の20% (上限10万円)
洋服・小物その他に仕立てた方	費用の20% (上限5万円)

■購入・申請書受付窓口

・本場奄美大島紬協同組合 TEL 52-3411

・本場奄美大島紬販売協同組合 TEL 53-5411

■制度説明 紬観光課(市役所3階) TEL 52-1111



令和2年「合同年始会」のご案内

例年元旦に開催しておりました「合同年始会」について、来年は下記の通り日時等を変更し開催いたします。

出席ご希望の方は会券をお求めください。出席者名簿を作成しますので、期日までにお申し込みください。

当日は「紬の日」となりますので、大島紬着用にてご出席いただければ幸甚に存じます。

【日時】令和2年1月5日(日) 午後6時～

【場所】あまかん4階

【会費】2,000円

【受付期間】12月2日(月)～19日(木)

【お申込み先】奄美市役所4階 秘書室

TEL 52-1111(内線5415)



令和2年成人式のお知らせ ※全地区1月3日(金)

●名瀬(受付14:45～)
15:30～16:45 奄美文化センター

●住用(受付9:30～)
10:00～11:30 住用公民館

●笠利(受付12:00～)
13:00～14:30 笠利農村環境改善センター

※全地区どなたでも参加できますので、島外在住の該当者にもお呼びかけください。

●名瀬:生涯学習課 TEL 52-1111(内線5631)

●住用:地域教育課 TEL 69-2111(内線2502)

●笠利:地域教育課 TEL 63-1111(内線3026)



簡単! 2分! パタカラ体操で健口づくり ～「飲みこむ力」をつけて肺炎予防～

お口の健康は、おいしく食べ、会話を楽しむために大切です。人は年をとると口の周りの筋力が弱くなり、くちびるの力や舌の動きが低下して「ごっくん」と飲みこむ力が衰えてきます。しっかり飲みこめずに食べ物が気管に入ってしまうと、せきこむだけでなく、細菌が気管から肺へ入り「肺炎」(*)を引き起こすこともあります。(*) 誤嚥性肺炎 (ごえんせいはいえん)

食事中にせきこみがちな方は、飲みこむ力が弱まっている可能性があり、肺炎のリスクも高くなってしまいます。今回は、飲みこむ力をきたえる「パタカラ体操」をご紹介します。

今月の保健師



重田 るみ
市民福祉課
☎ 69-2111

「パパパパ…」 「タタタタ…」
「カカカカ…」 「ララララ…」
「パタカラ…」 と毎日食事前に
繰り返して発音するだけ!

- ・最初は各3回ずつ発音し、3回繰り返してから始めてみてください。
- ・慣れてきたら回数を増やし、各10回ずつ、10回繰り返すを目標に!

なぜ「パ・タ・カ・ラ」と
発音するの?

発音には以下の効果があります。
大きな声ではっきりと! 発音のコツを意識してみてください。



	パ	タ	カ	ラ
発音すると ここが強くなる!	くちびるを 開け閉めする力	舌の先の力	舌の奥(付け根) の力	舌を巻く力
これらの力が 弱くなると…	飲む・吸うのが 難しくなる	食べ物がつぶせな くなり、飲み込み にくくなる	飲み込むことが 難しくなる	食べ物をのどの奥 に送りにくくなる
発音のコツ	くちびるをしっかり 閉じ、大きく破 裂させるように	上あごから下あご へ舌を打ち付ける ように、強く「タッ タッタ…」	舌の根元をのどに 押し付け、のどの 奥を閉めてから力 を入れて発音	舌を上の前歯の裏 に付けてから発音

かんたん!おいしい! 野菜レシピ

偶数月掲載
Vol.5

ブロッコリーのたれマヨ和え



メニュー考案：名瀬保健所管内行政栄養士連絡会

<材料 (2人分) >

- ・ブロッコリー… 1房(150g)
- ・にんじん……………20g
- A [焼き肉のたれ …… 大さじ1
マヨネーズ …… 大さじ1
・白すりごま …… 小さじ1

<作り方>

- ①ブロッコリーを小房に分け、茹でる。
- ②にんじんを千切りにし、さっと茹でる。
- ③ボウルに A を混ぜ合わせ、水気を切った①と②を和える。
- ④最後にごまを振りかける。

ブロッコリー … 疲労回復・老化防止
にんじん … 免疫を高める

インフルエンザの予防接種はお済みですか？

例年 1 月頃から流行します。予防接種の効果を得るには約 2 週間かかるので、なるべく 12 月中旬までに接種しましょう。下記の方は市の助成が受けられます。

1. 満 65 歳以上の方（9 月中旬に予診票を発送済）
2. 60～64 歳の方で、**心臓・腎臓・呼吸器・ヒト免疫不全のうちいずれかが身体障がい者手帳 1 級に該当する方**（新規で申請される方は身体障がい者手帳を最寄りの総合支所へお持ちください）

【接種期間】令和 2 年 1 月 31 日まで

※期間内であっても、医療機関のワクチンの入荷状況により接種できない場合があります。必ず事前にご予約のうえ医療機関を受診してください。

【医療機関へ持参するもの】

●接種費用：1,500 円

※生活保護・中国残留邦人の方は受給証明書を添付すれば無料です。

●予診票（令和元年度のもの）

※紛失された場合は市役所窓口で再発行します。

【お問い合わせ先】

名瀬：健康増進課 Tel 52-1111（内線 5058）

住用：市民福祉課 Tel 69-2111

笠利：いきいき健康課 Tel 63-2299



今年度 21 歳・41 歳になる皆さんへ 子宮頸がん・乳がん検診 無料で受けられるチャンスです！

【対象者】年齢は令和 2 年 4 月 1 日時点

- (1) 子宮頸がん検診：21 歳
- (2) 乳がん検診：41 歳

※ 4 月に無料クーポン券を送付（黄色の封筒）

※ 10 月下旬に (2) 対象者のみハガキを送付

子宮頸がんは 20 歳から、乳がんは 40 歳から増えているがんです！
年に一度は検診を受けましょう！



【検査内容】

- (1) 子宮頸部の細胞診
- (2) マンモグラフィ検査（視触診はありません）

【受診できる医療機関】※子宮頸がん=1/乳がん検診=2

- ・県立大島病院（1・2）Tel 52-3611
- ・名瀬徳洲会病院（1・2）Tel 54-2222
- ・うえだクリニック（1）Tel 54-2000
- ・奄美中央病院（2）Tel 52-6565



【受診方法】

①必ず病院に予約をして受診してください。「市からの無料クーポン券使用」とお伝えください。

②「無料クーポン券」もしくは「自宅に届いた郵便ハガキ」と「保険証」を受付で提出してください。

※無料クーポン券を失くされた方や、今年度転入されハガキが届いていない方は、お送りしますのでご連絡ください。

【受診期限】令和 2 年 1 月 31 日まで

※送付ハガキには令和元年 1 月 31 日と記載されていますが、記載に誤りがあり、大変申し訳ございません。

※期限直前は予約が多く受けられないことがあります。早めの受診をおすすめします。

【お問い合わせ先】健康増進課 Tel 52-1111（内線 5053）

令和元年度 障害者週間

みんなでつくる
共生社会

今年も作品展示等を行いますので、ぜひご覧ください。

- ・12 月 3 日（火）～9 日（月）
- ・奄美市役所 2 階 市民行政情報コーナー

【目的】国民が障害者福祉への関心と理解を深め、障害者が社会・経済・文化等あらゆる分野の活動に積極的に参加する意欲を高めること

【お問い合わせ先】福祉政策課 Tel 52-1111



奄美地区障がい者等基幹相談支援センター ぴあリンク奄美

障害者手帳の有無に関わらず、ご相談をワンストップで受け付けます。どこに相談してよいか分からないときは、まず当センターへご相談ください。

【開所日時】月～金曜 9 時～19 時（土日祝は休み）

【費用】無料 【相談方法】電話・来所・訪問等

※相談により得た個人情報もしっかりと管理し、秘密を守ります。

【利用できる方】障がい（※）のあるご本人・ご家族・関係者等

（※）身体・知的・精神・発達障がい（障害者手帳の有無は問いません）

【お問い合わせ先】

ぴあリンク奄美（名瀬幸町 15-3）

Tel 69-4061

Fax 69-4062

amamithikukikan@ark.ocn.ne.jp

URL www.amami-jiritsu.org



※奄美市役所前バス停より徒歩 3 分

奄美市プレミアム付商品券の 申請・購入

- ①平成 31 年度の住民税が課税されていない方

※必ず 12 月 27 日（金）までに申請が必要
要です。申請されていない方は商品券を購入できませんので、お早めにお申し込みください。

- ②子育て世帯（2016 年 4 月 2 日～2019 年 9 月 30 日までに生まれたお子様がいる世帯）

※申請は不要です。購入引換券を順次発送しています。

※購入引換券は再発行できませんので紛失することがないようご注意ください。

- 5,000 円分（500 円×10 枚）の商品券 1 セットを 4,000 円で購入できます。購入上限：1 人につき最大 5 セットまで。購入期限：2 月 28 日（金）まで。

- 使用可能店舗等は奄美市ホームページをご覧ください。

■ お申込み先

名瀬：奄美市プレミアム付商品券事業担当室（市役所第 2 別館 1 階）Tel 52-1111（内線 1640・1641）

住用：市民福祉課

Tel 69-2111（内線 2323）

笠利：いきいき健康課（ふれあいの郷）

Tel 63-2299（内線 3122）



第12回 奄美市民体育祭

11月10日(日)

名瀬運動公園 陸上競技場

大会スローガン (崎原中3年生 出陸さん おいでりく)

『光り輝け 八つの絆!』

令和に刻め 新たな歴史!』

総合成績

- ①上方 349点
- ②下方 319点
- ③笠利 301点
- ④金久 274点
- ⑤伊津部 254点
- ⑥奄美 253点
- ⑦住用 162点
- ⑧古見方 102点

躍進賞

伊津部 23点

新記録

- ・40歳代女子 100m
川元英理子 (14秒36)
- ・40歳代女子 輪投げ
下方 (5分9秒68)
- ・50歳代女子 玉入れ
伊津部 (2分23秒21)



横浜 DeNA ベイスターズ 秋季キャンプ

11月9日(土) 野球教室

11月1日(金)～18日(月)

平成22年から10年連続の実施。各イベントで子どもたちとふれあっていたただいたほか、市民体育祭ではアレックス・ラミレス監督にごあいさつをいただきました。今後ますますのご活躍を奄美から応援しています！

11月8日(金) 歓迎パーティー



11月12日(火) 食事交流会



第43回 奄美市民文化祭

11月2日(土)～10日(日) 奄美文化センター

多彩な展示・ステージ発表で芸術の秋を彩ってくださった皆さん。ご参加いただきありがとうございます！



税に関するお知らせ

奄美市ホームページ▶
総合トップ>まち・くらし>税金



市税徴収強化月間

市税滞納解消のための徴収強化対策として**家宅捜索**や**タイヤロック**を行います。納期内に納められない場合は必ず税務課へご連絡ください。差押えた財産は公売され、売却代金は滞納市税にあてられます。

予告なし



【お問い合わせ先】
名瀬：税務課 納税係
Tel 52-1111
住用：市民福祉課 国保税務係
Tel 69-2111
笠利：市民課
国保税務係
Tel 63-1111



差押え物品を公売します

税収と税の公平性確保のため、家宅捜索による差押え物品の公売会を開催します。

開催日	開場	入札	場所
12/22 (日)	9:30	10:00	奄美市役所2階 市民・行政情報コーナー

薄型テレビやダイソン掃除機等の電化製品や日用品など多彩なラインナップが通常中古価格より低価で公売に！

【必要なもの】

- ・印鑑（スタンプ式不可）
- ・身分証明書（運転免許証等）
- ・買受代金（現金のみ）

お気軽に会場へ
お越しください！



毎年8月・12月は県下一斉 国保税滞納整理強化月間



毎年8月・12月は国保税の徴収強化に取り組んでいます。

期間中は各支所で滞納者への夜間・休日訪問を行い、悪質な滞納者に対しては、税の公正・公平の観点から**給与・預金・保険及び不動産等の処分**や**自動車のタイヤロック**を行います。

納税相談も行っていますので、各支所担当窓口へお越しください。皆様のご理解ご協力をお願いします。

【お問い合わせ先（各支所国保税担当）】

名瀬：国保年金課 Tel 52-1111
住用：市民福祉課 Tel 69-2111
笠利：市民課 Tel 63-1111



不動産を公売します

区分番号1-3 (地目・面積等は登記上)	見積価額 (円)
奄美市名瀬大字小湊字汐田 1572 番 2	198,000
奄美市名瀬大字小湊字汐田 1572 番 3	196,000
奄美市名瀬大字小湊字汐田 1572 番 4	297,000
奄美市名瀬大字小湊字汐田 1573 番 1	240,000
奄美市名瀬大字小湊字汐田 1573 番 2	361,000
奄美市名瀬大字小湊字汐田 1573 番 3	273,000
奄美市名瀬大字小湊字汐田 1574 番	1002,000
畑	1,300,000

※未納市税等が納付された場合、公売が中止となることがあります。



入札期間：令和2年2月3日（月）～5日（水）

入札時間：午前9時～午後4時

入札場所：奄美市税務課

【入札時に必要なもの】

- ・公売保証金（見積価額の1割）130,000 円
- ※買受代金は、後日納付いただきます。入札日は公売保証金のみお持ちください。
- ・買受適格証明書 ※農業委員会への申請締切は令和2年1月8日
- ・印鑑（スタンプ式不可）
- ※代理人や法人が入札する場合は下記へお問い合わせください。

※入札に参加するには農地法第3条「買受適格証明書」の提出が必要です。1月8日までに農業委員会へ必要書類をご提出ください。

詳しくは奄美市農業委員会（電話 52-1111）へお問い合わせください。令和2年3月開催の農業委員会で権利移転の許可を得ますので、所有権登記移転手続は令和2年3月になります。

※詳細は税務課に備え付けの「不動産公売広報」または奄美市ホームページにてご確認ください。

【お問い合わせ先】税務課 滞納整理係

Tel 52-1111 (内線 5225)

沿道からの計測調査と 全方位画像撮影を行います



地番および家屋現況図の電子化にあたり、車両に搭載した機器による計測調査と沿道からの全方位画像の撮影を行います。固定資産税の適正かつ公平な評価・課税を推進するための重要な資料となりますので、調査へのご理解とご協力をお願いします。

【調査範囲】市全域（国道・県道・市認定道路等）

【調査方法】車両走行による全方位撮影計測

※市が委託した調査員（市発行の調査員証を携帯）が調査を行います。

【調査期間】令和元年12月下旬～令和2年2月下旬

【お問い合わせ先】

税務課 固定資産税係 Tel 52-1111 (内線5216)



アヤビキ日記

「巨大ニシキエビ」

奄美海洋展示館 Tel 55-6000



【ニシキエビ】

青緑っぽい体にオレンジ色やピンク色の模様が混じり、足はクリーム色に黒い斑模様が入っています。そんな派手な体の色から「錦」の名前が付きましました。ラテン語でつけられる世界共通の学名も「武装した」飾

展示館に巨大なニシキエビがやってきました。イセエビの仲間の中で最も大きくなる種です。奄美では「フエビ」とも呼ばれています。普通に食べるサイズで1kgくらいだそうです。なんと4.5kgあります。体の長さは計測できていませんが、50cmは超えていそうです。こんなに大きくなった皆さん「おっきい」「たっぴん、それから」「おこしゅう」「たっぴん、何人前……」と食べる事を考える方が多いようです。イセエビよりは太味だという話も聞きますが、エビ汁などにすると美味しいでしょうね……(食べませんけどー)

南西諸島など暖かい海にすみ、肉食性で貝類やフニ、他の甲殻類などを食べます。夜行性なので昼間は岩陰でじっとしていることが多いのですが、人の気配を感じると、50cm以上はあんな長い触覚を威嚇するかのように揺らします。残念ながら、この個体は触覚が1本折れてなくなっていますが、それでも今のところは生きていくのに支障はないようです。エサはキビナゴを数尾あげていますが、エサの気配を感じると、じりじりと体を見せてきて、五対の足で素早く抱え込み、また岩陰に戻ります。大きさにも圧倒されますが、その動きも、人間の想像を超えた不思議な生き物のようで見飽きません。海の生き物の面白さを感じることのできる巨大ニシキエビ、ぜひ見に来てほしいですね。



【ニシキエビのはく製】

りたてた」という意味があります。大きいものほど珍重され、はく製にして飾られることも多いそうです。

有料広告

郷土の益々の発展を祈念致します。
—設計・製作・施工—

営業種目 超高層ビル自動ゴンドラ、有人ゴンドラ、エレベーター、ダムウエター、メンテナンス、改修工事、環境関連設備

株式会社 東京輸送機

代表取締役会長 平 勝利(旧名瀬大熊出身)
代表取締役社長 平 貴将

〒124-0012 東京都葛飾区立石2-34-5
☎03-3691-9816 (代)・FAX 03-3693-4274

東京都知事許可(般-23)第125571号 東京労働局長許可第18号2号
社団法人日本クレーン協会東京支部会員 東京エレベーター工業協同組合員

奄美出身者 泉 千尋(大熊) 中野 晴夫(仲勝)
押川 光仁(大熊)

有料広告

入学試験のご案内

12月14日(土)

設置 〇こども・かいご福祉学科(定員40名・男女)
学科 〇看護学科(定員40名・男女)

願書受付期間

12月4日(水)～12月10日(火)

学校法人 日章学園 奄美看護福祉専門学校

〒894-0771 奄美市名瀬小湊338-2
【TEL】0120-549-181 【FAX】0997-54-9270

奄美看護福祉専門学校 公式Instagram @mamikangofukushi



一般廃棄物(家庭ごみ) 収集運搬業務委託の一般競争入札

【参加資格及び要件等】 廃棄物の処理及び清掃に関する法律及び奄美市一般廃棄物収集運搬業務の委託基準を満たす者

※1業者が入札できる地区は1地区のみ

名瀬・住用(第1区)	平田町(1～5番、7番除く)・古見方地区(名瀬崎原を除く)・住用町全域
名瀬(第2区)	安勝町・春日町・末広町・伊津部町・石橋町・和光町
名瀬(第3区)	長浜町・朝仁・朝仁町・朝仁新町
名瀬(第4区)	根瀬部・知名瀬・里・浜里町・平松町・小宿・古田町(1番、8～11番、17～20番)
名瀬(第5区)	小浜町・柳町・有屋町・有屋・仲勝町・仲勝
名瀬(第6区)	浦上町・浦上・朝日町(1～16番、31番)・平田町(1～5番、7番)・塩浜町・矢之脇町・入舟町・井根町
名瀬(第7区)	金久町・永田町・久里町・幸町・崎原(賀屋地区含む)・小俣町・真名津町・古田町(2～7番)
名瀬(第8区)	芦花部・有良・鳩浜町・大熊・大熊町・朝日町(17～30番)・佐大熊町・港町・古田町(12～16番、21番、22番)
笠利(第9区)	用・笠利1～3区・辺留・須野・須野崎原・土盛・宇宿・城間・万屋・和野・節田・土浜・用安
笠利(第10区)	里・中金久・外金久・手花部・前肥田・打田原・喜瀬3区・佐仁1～2区・屋仁・川上・平・喜瀬1～2区

【入札日時・場所】※郵送での入札は不可

12月25日(水)14時～奄美市役所3階小会議室

【業務委託仕様書の交付】※場所は各支所窓口

11月29日(金)～12月9日(月)平日8時30分～17時15分

【応募書類】詳細は下記へお問い合わせください。

【提出期限】12月9日(月)17時15分

【入札参加通知】応募書類を審査後、決定通知書を送付

【書類提出先・お問い合わせ先】

名瀬：環境対策課 ☎52-1111(内線5325)

住用：市民福祉課 ☎69-2111(内線2303)

笠利：市民課 ☎63-1111(内線3040)



各小学校で運動会を開催しました

第68回市小中学校・校区合同秋季大運動会(9月15日)

今年のスローガンは「一丸となれ いちのチカラ ～挑戦・友情・感動～」。明け方までの雨でできた校庭の水たまりも朝早くから学校・保護者・集落が協力してグラウンド整備を行い、あっという間にベストなコンディションに！開始は遅れたものの、ほぼ全てのプログラムを行うことができました。おかげ様で運動会は大盛況。まさに学校と保護者・集落の方々が一丸となり、力を発揮した運動会になりました。



リュウキュウアユ産卵場づくり

11月2日(土)役勝川にてリュウキュウアユの産卵場造成活動を行いました。この活動は産卵時期の11月中旬～下旬となる前に毎年住用小学校が行っています。県環境技術協会 米沢俊彦先生のご指導のもと、住用小の児童・鹿児島大学水産学部生・同河川工事中の作業員ら約35名で川底の固まった土をクワ等でほぐし、リュウキュウアユが無事産卵できるよう作業に取り組みました。



令和2年成人式 / 1月3日(金)

【時間】受付9時半・開式10時【場所】住用公民館

- | | |
|----------|-----------|
| 1 開式のことば | 7 乾杯 |
| 2 国歌斉唱 | 8 茶話会 |
| 3 市民憲章朗読 | (1分間スピーチ) |
| 4 式辞 | 9 成人者代表謝辞 |
| 5 祝辞 | 10 万歳三唱 |
| 6 祝電披露 | 11 閉式のことば |



第37回住用へき地保育所・小中合同運動会(9月15日)

雨天のため体育館での開催となりましたが、大会スローガン「力を合わせて！絆をひとつに！勝利へ全力疾走」を応援団長の市田蓮愛さんと川畑颯太さんが大きな声で宣言し、言葉通りに集落の方々と絆が深まる白熱した運動会となりました。

150名を超える方々が参加され、八月踊りやなり入れ、玉入れの地域対抗種目等を盛りあげてくださいました。家族徒競走では中学3年生の親戚一同が一斉に走り、見えて微笑ましい競技となりました。室内での安全性を考慮し、中学生の花形である100m走や小学生との全員リレーはできませんでしたが、精一杯の演技や競技をする生徒たちにたくさんのお声援をいただき、最後までやり通すことができました。思い出に残る素晴らしい一日となりました。



第72回東城小中秋季大運動会(9月29日)

フィナーレを飾る八月踊りでは、児童・生徒・校区民全員で唄って踊りを披露。今年は見里集落八月踊り保存会の皆様にご指導いただき、月1回の土曜授業を活用し「ねおどり」「でんまつじょ」「しゅんかね」の3曲を練習してきました。最初は踊りについていくのがやっとでしたが、次第に慣れてきました。唄は掃除時間の放送や、朝や帰りの会などで毎日練習しました。当日はチンを叩く生徒や大声で歌う児童の姿が印象的でした。ご指導いただいた皆様に改めて感謝申し上げます。ありがとうございました。



住用地区 12 月行事予定

日	行事名	開始	場所
12/1 (日)	第4回すみようふれあいフェア	9:00	住用公民館・住用支所周辺
12/2 (月)	定例囑託員会	10:00	住用支所3階大会議室
12/3 (火)	燃やせるごみ		町内全域
12/4 (水)	燃やせないごみ		町内全域
	健康教室「住用ゆらおう会」	9:30	体験交流館
12/6 (金)	燃やせるごみ		町内全域
	特設人権相談所	10:00	住用公民館
12/7 (土)	資源ごみ分別収集(ペットボトル)		町内全域
12/9 (月)	し尿汲み取り		市・戸玉・山間
12/10 (火)	し尿汲み取り		役勝・西仲間・石原
	燃やせるごみ		町内全域
12/11 (水)	古紙類分別収集(新聞紙・ダンボール)		町内全域
	健康教室「住用ゆらおう会」	9:30	体験交流館
12/12 (木)	し尿汲み取り		見里・東仲間・川内
12/13 (金)	し尿汲み取り		摺勝・城・和瀬
	燃やせるごみ		町内全域
12/17 (火)	燃やせるごみ		町内全域
	乳幼児健診・幼児歯科健診	12:30	住用支所3階大会議室
	燃やせないごみ		町内全域
12/18 (水)	健康教室「山間いきいき教室」	9:30	山間体育館
	健康教室「住用ゆらおう会」	9:30	体験交流館
12/20 (金)	燃やせるごみ		町内全域
12/21 (土)	資源ごみ分別収集(ビン)		町内全域
12/24 (火)	燃やせるごみ		町内全域
	集合徴収	9:00	町内全域
12/25 (水)	住用町・小川村交流体験学習(派遣事業)～28日まで		長野県小川村
	古紙類分別収集(その他の紙類)		町内全域
	健康教室「住用ゆらおう会」	9:30	体験交流館
12/27 (金)	燃やせるごみ		町内全域
12/31 (火)	燃やせるごみ		町内全域
1/3 (金)	令和2年住用地区成人式	9:30	住用公民館
1/4 (土)	資源ごみ分別収集(ペットボトル)		町内全域
1/6 (月)	し尿汲み取り		市・戸玉・山間
1/7 (火)	し尿汲み取り		役勝・西仲間・石原
	燃やせるごみ		町内全域
	定例囑託員会	10:00	住用支所3階大会議室
1/8 (水)	古紙類分別収集(新聞紙・ダンボール)		町内全域
	健康教室「住用ゆらおう会」	9:30	体験交流館
1/9 (木)	し尿汲み取り		見里・東仲間・川内
1/10 (金)	燃やせるごみ		町内全域
	し尿汲み取り		摺勝・城・和瀬

燃やせるごみ :12/3、12/6、12/10、12/13、12/17、12/20、12/24、12/27、12/31、1/7、1/10

燃やせないごみ :12/4、12/18

※ごみ出しは8時30分までに収集場所へ

住用町における 12 月の集合徴収日程

12月 は固定資産税の第3期並びに国民健康保険税・後期高齢者医療保険料及び介護保険料の第6期の納期です。納期内の納付をお願いします。未納分と過年度滞納分の市税・住宅使用料・水道使用料についても当日会場で納めることができますので、市民の皆様のご協力をお願いします。

	午前	午後
12/24 (火)	市・戸玉・山間 川内・東仲間・見里	上役勝・西仲間・石原 和瀬・城・摺勝

※当日の詳細な徴収時間は、改めて集落の放送等でご案内します。

住用町高齢者グラウンドゴルフ大会

10月10日(木) 高齢者グラウンドゴルフ大会が黒潮の森マングローブパークで開催されました。奄美市老人クラブ連合会住用支部(厚芳勝 支部長)から総勢100名が参加し、会員相互の親睦と健康づくりをテーマに盛大に行われました。今年は台風により二度の延期となりましたが、今回は天候にも恵まれ無事行われました。住用包括支援センター職員の健康体操の後、全15組による団体・個人の各競技が行われ、珍プレーやホールインワンなどの歓声が各所で聞かれました。結果は次のとおりです。

【団体の部】優勝 城 A 老人クラブ

第2位 和瀬老人クラブ

第3位 山間 A 老人クラブ

【個人の部】優勝 師玉 武和・井上 チナ子(35打)

第2位 坂元 久夫・宮元 克雄(38打)

【ホールインワン賞】宮元 克雄・迫田 和子・永 信雄



芸術の秋深まる (住用中)

10月27日(日) 学習発表会を行い、多くの観客の前で練習の成果を披露することができました。発表に向けて三太郎太鼓を重田大介さん、三味線を茂木幸生さん、合唱を岡山和子さんにご指導いただき、練習に取り組んできました。島口劇は奄美の昔話「やちゃぼう物語」に取り組み、真の優しさに気付くことの大切さを学びました。また、田中一村の「アダンの木」を協同で制作し、作者の心情を考えながら絵を描き、感性を磨きました。本校の玄関に飾ってありますのでご覧ください。



第114回 笠利町招魂祭

10月16日(水) 戦没者を追悼する第114回笠利町招魂祭が笠利町農村環境改善センターで開催されました。遺族や行政関係者などが参列し、戦争犠牲者596柱に鎮魂の祈りをささげ、平和への誓いを新たにしました。



奄美パーク ハロウィンイベント

10月26日(土) ハロウィンにちなんだイベントが奄美パーク屋内イベント広場で開かれました。

「トリック・オア・トリート(おかしをくれなきゃいたずらすぞ)！」を合言葉に、会場はワークショップやゲームを楽しむ子どもたちでにぎわいました。多くの子どもたちが仮装して参加し、家族や友達同士、お気に入りの姿でいつもと違う一日を楽しみました。



星ふるマルシェ

10月26日(土) あやまる岬観光案内所で「星ふるマルシェ」が開かれました。海と空が見渡せる広場でライブやヨガ、星空観察会があり、家族連れやカップルでにぎわいました。会場には飲食や小物販売、体験ブースが並び、来場者は芝生に腰かけて思い思いに楽しんでいました。



笠利地区 12月行事予定

日	行事名	開始	終了	場所
12/2 (月)	介護予防はつらつ教室 (中金久)	14:00		中金久学舎
12/4 (水)	精神テイクア「ふれ愛会」	10:00	12:00	ふれ愛の郷
12/5 (木)	介護予防はつらつ教室 (笠利1区)	14:00		城前田へき地保健福祉館
	駐在員会	9:00		笠利支所3階会議室
12/6 (金)	特設人権相談所開設	10:00	15:00	笠利公民館
12/8 (日)	第28回奄美市笠利まちおこしフェスティバル	9:00	15:00	太陽が丘総合体育館
12/10 (火)	たんぼほクラブ	10:00	12:00	ふれ愛の郷
	介護予防はつらつ教室 (用安)	14:00		用安公民館
12/13 (金)	介護予防はつらつ教室 (宇宿)	14:00		宇宿生活館
12/16 (月)	介護予防はつらつ教室 (辺留)	14:00		辺留公民館
12/17 (火)	介護予防はつらつ教室 (手花部)	13:30		手花部へき地保健福祉館
12/18 (水)	介護予防はつらつ教室 (屋仁)	14:00		屋仁地区振興センター
12/19 (木)	介護予防はつらつ教室 (平)	14:00		平集落集會施設
12/24 (火)	介護予防はつらつ教室 (里)	14:00		里学舎
12/25 (水)	乳幼児健診	12:30	15:30	ふれ愛の郷
12/26 (木)	介護予防はつらつ教室 (喜瀬2区)	14:00		喜瀬2区公民館

年末年始ごみ収集日程 (12/29~1/4)

年末年始はごみの量が特に多くなっています。一度に出せるごみは原則各家庭3袋までです。掃除を早めにすませるなど、ごみの減量化にご協力をお願いします。

ごみは必ず分別して出しましょう!

●燃やせるごみ

年内は通常収集 (12/31 (火) が最終)
1/2 (木)・3 (金) 収集なし ※ 1/6 (月) から通常どおり

●燃やせないごみ

年内は通常収集 (12/18 (第3水曜) が最終)
1/1 (水) 収集なし ※ 1/8 (水) から通常どおり

●資源ごみ (紙類)

第2水曜日 (新聞紙・ダンボールのみ) 通常どおり
第4水曜日 (雑誌・その他紙類) 通常どおり

●資源ごみ (ビン類・ペットボトル)

1/4 (第1土曜) から通常どおり

日付	町内収集日程
12/29 (日)	収集なし
12/30 (月)	燃やせるごみ収集地区 里・中金久・外金久・手花部・前肥田・打田原・喜瀬3区・用・笠利1区・笠利2区・笠利3区・辺留・須野・崎原・土盛
12/31 (火)	燃やせるごみ収集地区 佐仁1区・佐仁2区・屋仁・川上・節田・喜瀬1区・喜瀬2区・宇宿・城間・万屋・和野・平・土浜・用安
1/1 (水) ~ 1/3 (金)	収集なし
1/4 (土)	第1土曜日 資源ごみ (ビン類・ペットボトル) 和野・平・手花部・前肥田・打田原・喜瀬1区・喜瀬2区・喜瀬3区

～大島北高から～
No.239

ふるさとの学舎

【赤木名環境美化活動】

10月9日(水) 地域との関わりを深め、郷土を愛し、豊かな心を養うことを目的に赤木名海岸・漁港を中心に清掃活動を行いました。空き缶や空き瓶の他にも、細かい小さなプラスチック片などのゴミから大きな発泡スチロールゴミまで一生懸命に拾い集める姿が見られました。海洋プラスチックゴミなど環境問題を考えるよい機会にもなりました。



海岸の清掃



漁港の清掃



◀海岸までの道中もゴミを拾いました



【朗読と音楽のつどい】

10月24日(木)、NPO法人 島尾敏雄顕彰会の皆様と柘植達雄様のご尽力により「朗読と音楽のつどい」と題した朗読会・演奏会が開催されました。元NHKアナウンサーの青木裕子様朗読に合わせ小澤章代様がスピネットを演奏してください。奄美にゆかりのある作家・島尾敏雄作品を味わいました。美しく流れるような声とレトロで軽やかな音色に包まれ、素晴らしいひとときとなりました。



朗読会の様子

島尾敏雄 (1917-1986)

『出孤島記』『死の棘』『出発は遂に訪れず』等で知られる。

- ・第十八震洋特攻隊隊長となり加計呂麻島に赴任 (1944)
- ・県立図書館奄美分館が発足、分館長に就任 (1958)

町の人気者

満一歳になりました。子どもは町の宝。みんなでのこの子たちに誇れる町づくりに努めましょう。



里見 のの香 (ののか) ちゃん
平成30年12月8日生
慎也 (里)



公共施設等イベントのご案内

イベントについてのお問い合わせは、それぞれの主催者へお願いします。
 ※主催者の都合により、日程や開演時間・入場方法等が変更になることがあります。
 ※広報紙配布時期前後のイベントは掲載していないこともあります。ご了承ください。

■鹿児島県奄美パーク イベントのご案内

〒894-0504 奄美市笠利町節田 1834
 奄美パーク・奄美の郷 ☎ 55-2333 田中一村記念美術館 ☎ 55-2635
 ※開園時間 9:00～18:00
 ※12月の休園日：4日(水)・18日(水)

日	行事名	開始	終了	入場料
12/1(日)	わきゃステージ in パーク 2019 奄美 美の競演 (主催：美の競演実行委員会 075-467-0216)	14:00		無料
12/7(土)	フクウンメコンサート	13:30	15:30	無料
12/8(日)	第18回奄美を描く美術展巡回展(龍郷町りゅうがく館) ※日曜日は17時まで・最終12/15は16時まで	9:00	18:00	無料
12/15(日)	第13回奄美パーク子どもクリスマス会(午前)	10:00	11:35	無料
	//(午後)	14:00	15:35	無料
12/22(日)	パリ・奄美 吉村英彦展 ※最終1/26は16時まで	9:00	18:00	無料
	//フロアトーク	14:00	15:00	無料

■奄美文化センター(奄美振興会館) 催物のご案内

〒894-0036 奄美市名瀬長浜町 517 番地 奄美振興会館
 ☎ 54-1211 ☎ 52-6852

日	行事名	時刻	料金等	主催
12/7(土)	名瀬聖母幼稚園 「クリスマス音楽会」	開場 12:00 開演 12:30	無料	名瀬聖母幼稚園 (52-0904)
12/8(日)	第10回奄美紅白歌合戦	開場 17:00 開演 18:00	1階指定席 1,500円 2階自由席 1,000円 (当日300円増)	(株)セントラル楽器 (52-0530)
12/14(土)	名瀬信愛幼稚園 「クリスマスお祝い会」	開場 12:00 開演 13:30	無料	名瀬信愛幼稚園 (52-0988)
12/15(日)	フリーマーケット (一万人広場)	9:00～12:00	出店料 個人 500円 団体 2,000円	名瀬フリーマーケット市民の会 (090-3662-0110:西)
12/18(水)	生涯学習講座健康大学「あま せんクリスマス★ステージ」	14:00～16:00	講座受講生対象	名瀬公民館 (52-1816)
12/22(日)	県立大島高等学校吹奏楽部 クリスマスコンサート 2019	開場 13:30 開演 14:00	無料	大島高校吹奏楽部 (52-4451)
1/3(金)	令和2年「新成人のつどい」	受付 14:45 開式 15:30	関係者	生涯学習課(52-1111 内線 5633)

■奄美市 AiAi ひろば イベント予定表

〒894-0027 奄美市名瀬末広町 14-10 ☎ 52-1778

日	行事名	時間	料金	主催
12/8(日)	まーじんまカフェ (介護者ゆらい処)	13:30～16:00	無料	名瀬地域包括支援センター(55-1165)
12/11(水)	ねっせんきゃきばろう会 (男性体操教室)	13:30～15:30	100円	
12/13(金) ～15(日)	手づくり展 羽子板市	10:00～18:00	無料	52-5792(大原)
12/17(火)	人形劇「はれときどきふた」	開場 18:40 開演 19:00	奄美子ども劇場 (090-5282-3732:福田) ※詳細はお問い合わせください	
12/25(水)	ねっせんきゃきばろう会 (男性体操教室)	13:30～15:30	100円	名瀬地域包括支援センター(55-1165)

■鹿児島県立奄美図書館 イベントのご案内

〒894-0016 奄美市名瀬古田町 1-1 ☎ 52-0244 ☎ 52-9634

※12月の休館日：2日(月)・9日(月)・16日(月)・23日(月)・31日(火)
 ※おはなしの森：4日・11日・18日・25日(毎週水曜 15:30～16:00)

日	行事名	時間	料金
12/1(日)	ネリヤカナヤ創作童話コンクール表彰式	10:00～11:30	無料
12/15(日)	クリスマスおはなし会	14:30～15:30	無料
12/20(金)	心も体もイキイキ!音読教室	9:30～10:30	無料
12/21(土)	あまみならでは学舎⑥	14:00～15:30	無料
12/29(日) 12/30(月)	臨時開館	9:00～17:00	無料

※【検診日程】名瀬：22ページ、住用・笠利：各地区のページをご覧ください。

名瀬公民館 新着図書案内

【名瀬公民館】

- *『祝祭と予感』/ 恩田 陸
 - *『人間』/ 又吉 直樹
 - *『観光と地域—エコツーリズム・世界遺産 観光の現場から—』/ 深見 聡
 - *『ぼくらがアニメを見る理由』/ 藤津 亮太
 - *『まどのそと』/ 佐野 史郎
 - *『ねことねこ』/ 町田 尚子
- ・・・ほか

【金久分館】

- *『Iの悲劇』/ 米澤 穂信
 - *『セミオトコ』/ 岡田 恵和
 - *『必死すぎるネコ』/ 沖 昌之
 - *『ゆめみるどうぶつたち』/ イザベル・シムレール
 - *『たいこ』/ 樋勝 朋巳
- ・・・ほか

【四谷分館】

- *『明日はきょううまくいく』/ 沖 昌之
 - *『一度読んだら絶対に忘れない日本史の教科書』/ 山崎 圭一
 - *『空二吸ハルシ15ノココロ』/ 園田 由紀子
 - *『ウラオモテヤマネコ』/ 井上 奈奈
- ・・・ほか

【伊津部分館】

- *『ツナグ 想い人の心得』/ 辻村 深月
 - *『ついた脂肪が即スッキリ!医師が考案 おかずみそ汁ダイエット』/ 工藤 孝文
 - *『自分で直せば断然お得!身のまわりの修理の教科書』/ 西沢 正和
- ・・・ほか



【お問い合わせ先】

奄美市名瀬公民館
(港町 15-1)
☎ 52-1816



名瀬公民館フェイスブック▲

- ・金久分館(長浜町 5-1)
☎ 53-5699
- ・伊津部分館(小浜町 6-13)
☎ 52-9747
- ・四谷分館(古田町 19-1)
☎ 54-1030

市長の主な動き

朝山奄美市長の過去1か月における主な動静を紹介するコーナーです。



ナカドウチェス交換留学生報告会



第12回奄美市民体育祭

月日	動き	場所
10/16 (水)	令和元年度笠利戦没者合同慰霊祭	太陽が丘
10/19 (土)	名瀬亀津会創立90周年記念祝賀会	あまかん
10/23 (水)	九州港湾協会「経済と暮らしの港づくり意見交換会」	東京都内
	九州港湾協会「経済と暮らしの港づくり懇談会」	東京都内
10/24 (木)	「経済と暮らしの港づくり全国大会」	東京都内
	県港湾協会「地元選出国議員への要望活動」	東京都内
10/28 (月)	奄美市議会議員当選証書授与式	5階会議室
10/31 (木)	クルーズ船「ウエステルダム」歓迎セレモニー	長浜観光船パース
	横浜 DeNA ベイスターズ歓迎セレモニー	奄美空港
	ナカドウチェス交換留学生報告会	4階会議室
11/1 (金)	宮古崎トンネル貫通式	大和村国直
11/2 (土)	中部笠利会等との交流会	名古屋市
11/3 (日)	2019 奄美フェスティバル in 中部「第20回記念大会」	名古屋市
11/7 (木)	全国市長会第81回全国都市問題会議	国分体育館
11/8 (金)	//	//
11/10 (日)	横浜 DeNA ベイスターズキャンプ歓迎パーティー	あまかん
11/12 (火)	第12回奄美市民体育祭	名瀬運動公園
	奄美大島信用金庫「世界自然遺産寄附金贈呈式」	応接室
11/14 (木)	大島地区消防組合議会懇親会	あまかん
	奄美和光園合同慰霊祭	和光園
	奄美群島成長戦略ビジョン懇話会	サンブラザ
	// 懇親会	サンブラザ

◎お便り紹介◎



■「ウエステルダム号」すごかったですね！袖の着付もあって、目の保養をさせてもらいました♡(50歳女性)

■渡り鳥が飛来する季節になりました。毎年笠利の須野ダムに行きますが、今年はおもひの仲間らしき鳥たちが26羽確認できました。南へ行く途中に羽を休めているのでしょうか。(73歳女性)

■先日の健診でメタボのリスクありといわれて、さんさん教室に行ってみました。1回目は食事の話で2回目は運動の話でした。みんなとても楽しい時間をすごしました。来年の3月まで

にやせる目標をみんなで立てました。すこしずつでもやせるように頑張ろうと思っています。みんなと約束しました。(62歳女性)

■先日、沖繩の首里城が焼失しました。とても残念です…。20年近く前に首里城を訪れた時は、異国情緒にあふれていて感動したことを覚えています。早く復元されることを願っています。(80歳女性)

■「あつという間」に、もう12月。平成から令和に変わりました。年末までバタバタと過ぎそうですが大そうじ等

頑張つて来年もいい年になりますように。(44歳女性)

■かごしま国体奄美からがんばつてほしいです！(49歳女性)

■キャッシュレス化に取り残されてる私。皆さんはどうしてるんですか。そろそろ重い腰をあげないと！(汗)(42歳女性)

■新しい市議会議員が活動します。ぼくたち、こどもに自信をもって、「奄美市のためにがんばっているよ」と言える4年間であつてほしいです(5歳男性)。

たかさんのお便り、ありがとうございます。



コクトくん

奄美市の人口

(住民基本台帳)

令和元年10月31日現在
世帯数 23,862 世帯
人口総数 43,303 人
男性 20,813 人
女性 22,490 人

消防団員募集中!

大島地区消防組合 ☎52-0100

令和元年 火災件数

区分	10月	年計
名瀬	0	5
住用	0	1
笠利	0	6
合計	0	12

火の用心!

健診日程 名瀬地区 Tel 52-1111 内線 5052

日	行事名	受付開始	受付終了	備考(対象者など)
12/10(火)	4か月児健診	12:30	13:00	令和元年7/16～令和元年8/15生
	7か月児相談	9:30	9:45	平成31年4/16～令和元年5/15生
12/13(金)	1.6歳児健診	12:30	13:00	平成30年6月生
12/12(木)	3歳児健診	12:30	13:00	平成28年7月生
12/18(水)	母子健康相談	9:30	11:00	市内に住む親子

※会場は奄美市保健センター(奄美市名瀬井根町1-2)です。

※広報クイズの抽選でコクトくんのピンバッジを10名様にプレゼントしています。

応募方法につきましては、広報クイズのコーナーをご覧ください。ご応募をお待ちしています。



戸籍の窓

お誕生おめでとう

※保護者の承諾を得た方のみ掲載しています。

氏名 保護者名

(10月届出)

森田 鈴々	(すず)	次郎
戸内 雄音	(ゆうと)	悦雄
基山 翔和	(とわ)	美貴
藤井 滝丸	(たけまる)	吉洋
重井 奎芯	(けいしん)	孝洋
駄場元 涼	(りょう)	秀正
益森 龍芯	(りゅうしん)	さやか
重井 凜音	(りんね)	真人
道岡 諭華梨	(ゆかり)	啓

西村 大吉	(だいきち)	拓也
吉見 政芳	(まさよし)	剛史
武 一太郎	(いちたろう)	大輔
摺建 颯馬	(そうま)	大地
三浦 陽葵	(ひまり)	正光
榮 彩心	(あこ)	郁弥
森 遥真	(はるま)	俊大

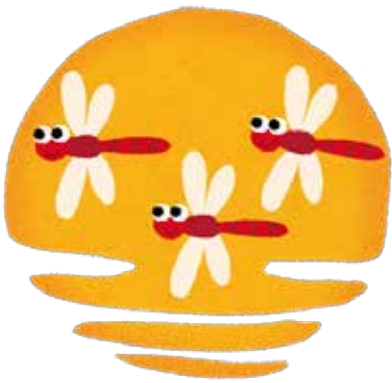

「農林業の国勢調査」2020年農林業センサスにご協力ください



令和2年2月1日現在で全国一斉に行われる本調査は、農林業政策に役立てるため5年ごとに行う極めて大切な調査です。農林業を営んで

る皆様の元へ、**令和元年12月中旬から調査員が訪問**し調査票に経営状況等の記入を依頼しますので、ご協力をお願いします。



上の景品が
あたるのだ!



※エコバッグの種類は
お選びいただけません。

- 3つの答えの中から正しいものを選び、ハガキに書いてお送りください。
- ① 新たに市議会議員〇名が選出されました。(ヒント5ページ)
A: 20 B: 22 C: 25
- ② 正月には「〇〇カード基金」にご協力ください。(ヒント8ページ)
A: 門松 B: 松竹 C: 新年
- ③ 「〇〇〇〇体操」でお口の健康づくりにチャレンジしましょう!
(ヒント10ページ)
A: カピバラ B: パタカラ
C: ハラペコ
- 応募方法 ハガキに答え(例: ①-A)、住所、お名前(ペンネーム可)ですが賞品の発送のため必ず本名もお書き添えください)、年齢、性別、電話番号と、コメント(感想・身の回りのことなど)を書き添えてください。全問正解者の中から抽選で図書カード(二千円分) + コクトくんシールなどをプレゼントします。
ご応募・お便りお待ちしております。

■ 宛先 〒894-8555
奄美市名瀬幸町25-8

奄美市役所「広報クイズ」係

※10月1日からはがきの郵便料金が63円に変更されましたのでご注意ください。

■ 締め切り 12月11日(当日消印有効)

■ 11月号の正解 (50通中50通正解)

①-B ②-B ③-C

抽選で次の方々が当選しました。おめでとうございます。(賞品は後日郵送いたします。)

● 図書カード(二千円分) + コクトくんシール(1名)
パチワークさん(名瀬幸町)

● 図書カード(千円分) + コクトくんシール(5名: 霜月さん(住用町川内)、冬本番さん(神奈川県川崎市)、福山美保子さん(名瀬長浜町)、黒糖焼酎大好きさん(奄美市笠利町川上)、虹涛さん(名瀬金丸町))

● エコバッグ + 画面クリーナー(5名): さつちさん(名瀬春日町)、はるばばさん(名瀬小湊)、ミーターさん(名瀬長浜町)、アマクロさん(名瀬浜里町)、かずちゃんさん(笠利町喜瀬)

● コクトくんピンバッジ(10名):
Shinanchu.さん(笠利町辺留)、赤塚隆寿さん(名瀬大熊町)、でくまちゅさん(名瀬大熊町)、めぐりんごさん(名瀬柳町)、あみはあばさん(名瀬久里町)、中馬つとみさん(笠利町喜瀬)、なこさん(名瀬朝仁新町)、愛川真寿美さん(名瀬浜里町)、ロンちゃん大好きさん(住用町西仲間)、柿大好きさん(名瀬仲勝町)

ま ち の 話 題

にぎわう秋の中心市街地



▶軽トラ市・商店街秋まつり・やんご祭りが同日開催され、中心市街地は多くの来場者でにぎわいました。(11月2日)

さいのう じゅうじ
才納 壽二様へ感謝状贈呈



▶鹿児島市の才納壽二様(旧名瀬市出身)より高齢者用の福祉車両を寄贈いただき、市から感謝状を贈呈しました。故郷に貢献したいとの思いから消防指揮車も寄贈予定の才納様。お心遣い誠にありがとうございます。(11月4日鹿児島新港にて)

奄美市小中学校 音楽発表会



▶奄美市小中学校音楽発表会が奄美文化センター(名瀬・住用)と笠利農村環境改善センター(笠利)で開催され、多彩な演目で会場を魅了しました。(11月13日)

あまみ島暮らしフェア 2019



▶「あまみ島暮らしフェア 2019」として、女性向け就活イベント「ジョブカフェ」や移住相談会、地元求職者・UIターナー向け「あまみ JOB フェア」が開催され、各イベントに多くの地元企業や求職者が参加しました。(11月14日)

