

改元に伴い、4月27日（土）から5月6日（月）まで10連休となった今年のゴールデンウィーク。各地でイベントが行われ、多くの家族連れでにぎわいました。（写真は奄美市子ども大会の一コマ・24ページに関連記事）



6 月号
2019年（令和元年）
No.159

奄美市だより

広報 奄美市だより

だより

今月号の主な内容

- 梅雨・台風時期の災害に注意 P2-3
- 第61回水道週間(相談窓口開設) P4
- 谷さん・長瀬さん ありがたさまりょうた! P8-9
- プレミアム付商品券販売(福祉政策課) P12
- ノネコ譲渡希望者募集・犬や猫の適正飼養 P13

梅雨・台風時期の災害に注意!

奄美地方は梅雨入りし、災害の危険性が高まるシーズンとなっています。
 気象情報等に日頃から関心をもち、はやめの対策・避難等に心がけましょう。



避難情報の種類

下表の「避難情報」が出ない場合でも、**危険を感じた場合は最寄りの避難所等に自主的に避難**することが必要です。避難する際は**近隣の人にも声をかけて、なるべく集団で避難**しましょう。

| 類型 | 発令時の状況 | 住民に求める行動 |
|----------------------|---|--|
| 避難準備・高齢者等避難開始 | <ul style="list-style-type: none"> ●人的被害の発生する可能性が高まった状況 ●特に避難行動に時間や支援を要する人が避難行動を開始しなければならない段階 | <ul style="list-style-type: none"> ●非常持出品の用意や家族との連絡など避難準備を開始してください ●特に避難行動に時間や支援を要する人は、指定された避難所への避難行動を開始してください |
| 避難勧告 | <ul style="list-style-type: none"> ●人的被害の発生する可能性が明らかに高まった状況 ●通常の避難行動ができる人が避難行動を開始しなければならない段階 | <ul style="list-style-type: none"> ●指定された避難所等への避難行動を開始してください ●避難する際は隣近所へ声掛けしてください |
| 避難指示 (緊急) | <ul style="list-style-type: none"> ●前兆現象の発生や現在の切迫した状況から、人的被害の発生する危険性が非常に高いと判断された状況 | <ul style="list-style-type: none"> ●避難勧告等の発令後で避難中の人は確実な避難行動を直ちに完了してください ●直ちに避難行動に移るとともに、逃げ遅れた場合は近くの高くて頑丈な建物へ避難してください |

土砂災害の種類

大雨や台風、地震が発生したときには地盤が緩み「土石流」「地すべり」「がけ崩れ」といった土砂災害を引き起こす可能性があります。土砂災害から身を守るには、まず**自分の家の周りに危険がないか確かめる**ことが重要です。

土石流



谷や斜面に溜まった土・石・砂などが水と一緒に一気に流れ出す現象

土石流の前兆

- ・山鳴りがする
- ・川の流が濁り、流木が混じり始める
- ・雨が降り続けているのに川の水位が下がる
- ・腐った土のおいがする



地すべり



比較的緩やかな斜面で地中の粘土層などがゆっくり動き出す現象

地すべりの前兆

- ・沢や井戸の水がにごる
- ・斜面にひび割れができる
- ・斜面から水がふき出す
- ・家や擁壁に亀裂が入る
- ・家や擁壁、樹木や電柱が傾く



がけ崩れ



土中にしみ込んだ雨水で柔らかくなった土砂が斜面から突然崩れ落ちる現象

がけ崩れの前兆

- ・がけに割れ目が見える
- ・がけから小石がパラパラ落ちてくる
- ・がけから水が湧き出ている
- ・がけから木の根が切れる音がある



みんなで防ごう土砂災害 6月は土砂災害防止月間

土砂災害を防止する様々な対策が行われていますが、被害を最小限に抑えるためには、一人ひとりが気象情報等に注意して早めに避難することが大切です。

- ◆**普段から家族全員で避難場所や避難する道順を決めておきましょう。**災害が起きると、家族全員が一緒にいるとは限りません。あらかじめ避難場所を決めておけば安心です。
- ◆土砂災害の多くは雨が原因で起こります。**長雨や大雨で危険と思ったら早めに避難**しましょう。1時間

20 ミリ以上または降り始めてから 100 ミリ以上の降水量になったら十分に注意しましょう。

- ◆土石流は速度が速いため、流れを背にして逃げたのでは追いつかれてしまいます。**土砂の流れる方向に対して直角に逃げ**ましょう。

【お問い合わせ先】

- 名瀬：土木課 Tel 52-1111
 住用：産業建設課 Tel 69-2111
 笠利：建設課 Tel 63-1111



災害時に便利なサービスをご活用ください！

地震・洪水などの大規模な災害時には、電話・携帯電話やスマートフォンで利用する「災害用伝言ダイヤル」・「災害用伝言板」が開設されます。



災害用伝言ダイヤル「171」

「声の伝言板」（安否情報）の役割をする電話サービスです。被災地内とその他地域の人々との間で、伝言の録音・再生をすることができます。

「171」をダイヤルし、利用ガイダンスに沿って伝言の録音・再生を行ってください。

災害用伝言板

大規模な災害時に携帯電話やスマートフォンで安否確認ができるサービスです。被災地域に居住または滞在中の方が自身の状況を登録でき、登録された安否情報はインターネット等を通じて確認できます。
※一部の利用についてはパケット通信料がかかります。

緊急速報メール

各種気象警報や国民保護に関する情報を「緊急速報メール」としてご使用の携帯電話・スマートフォンに配信しています。※機種によっては情報が配信されないものや、各自で設定が必要なものがあります。

詳しくは下記二次元コードまたは各携帯会社ホームページの「緊急速報メール」よりご確認ください。

NTTドコモ



au (エーユー)



ソフトバンク



防災行政無線の内容を電話で再確認！



防災行政無線の放送内容が聞き取れなかった場合は、電話でもう一度聞くことができる「自動音声応答装置」をご利用ください。

下記の番号へ電話をかけると再度放送を聞くことができます。

※24時間以内(定時放送・その他一部放送を除く)



☎ 69-3535 (有料)

※番号を間違えないようご注意ください。

※電話が込み入っているとつながりにくい場合があります。

しばらくしてからおかけ直してください。

いざというときの心がまえ

日頃から指定避難所と避難経路を確認しておきましょう。
【お問い合わせ先】総務課 ☎ 52-1111 (内線 5417)

◆非常時持出品のチェック

- 懐中電灯
- ラジオ
- 電池
- 非常食
- 水
- 貴重品
- 医薬品
- その他 (衣類・ティッシュなど)



◆避難時 (前) のチェック (風水害時)

- ヘルメットや防災ずきんで頭を保護しましょう。
- ひもでしめられる運動靴をはきましょう。
- 避難時の単独行動はやめましょう。
- 歩行可能な水深は約 50 cm です。
(水流が速い場合は 20 cm 程度でも危険です)

あなたのお住まいは安全ですか かけ地近接等危険住宅移転事業

鹿児島県では、集中豪雨や台風等により多数の土砂災害が発生しています。

かけ地の崩壊等の恐れがある土地に建っている危険な住宅の移転を促進するため、移転に要する費用の一部を補助しています (最大 802 万 9 千円)。

◆対象となる住宅

1. 下図のような土地に建っている危険住宅で

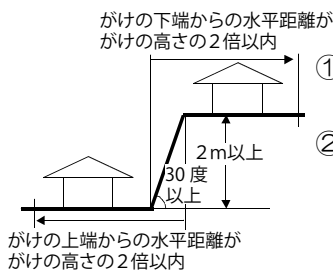

- ① 昭和 46 年 8 月 31 日以前に建築されたもの
- ② 昭和 46 年 9 月 1 日以降に建築され、特定行政庁からは正勧告を受けたもの

- 2. 災害危険区域内に建っている危険住宅で左記 1. ①②に該当するもの
- 3. 県が指定した土砂災害特別警戒区域にある危険住宅

◆補助の内容

- 1. 危険住宅の撤去及び移転に要する費用：限度額 80 万 2 千円
- 2. 危険住宅に代わる住宅の建設 (購入) ・土地取得・敷地造成のため金融機関から融資を受けた場合の借入金の利子相当額：限度額 722 万 7 千円

※危険住宅の居住者の親族が居住者のために住宅を建設 (購入) する場合も対象となります。

※危険住宅を撤去し、公営住宅への入居や親族の住宅に同居する場合も事業の対象となります (空家の撤去は対象となりません)。

【お問い合わせ先】

建築住宅課 住宅政策係 ☎ 52-1111 (内線 5493)

県庁建築課監察指導係 ☎ 099-286-2111 (内線 3739)

第 61 回水道週間 (6月1日～6月7日) "いつものむいつもの水に 日々感謝"

奄美市水道課では、期間中右記のとおり相談窓口を開設します。お気軽にご相談ください。

【窓口設置期間】6月3日(月)～7日(金)

※1日(土)・2日(日)は休み

※水回りの相談に応じて点検や軽微なパッキン取替等の修理を行います。

| | |
|--------------|---------------------------|
| 名瀬地区 住用地区 | 名瀬総合支所水道課にて受付 |
| | 受付 9時～15時 (7日のみ9時～12時) |
| 笠利地区 | 笠利総合支所建設課にて受付 |
| | 受付 9時～15時 (7日のみ9時～12時) |

■こんな時は水道課へ連絡を!

- ・新しく水道を使う
- ・水道の使用を止める
- ・長い期間水道を使用しない
- ・所有者や使用者が変わる
- ・納入通知書の郵送先が変わる
- ・道路などで水漏れを見つけた など



■水道工事のお申込み

水道工事は無断で行うことはできません。水道工事(給水装置の新設・改造・撤去・修繕)は、水道課の指定を受けた**奄美市指定給水装置工事事業者**へお申し込みください。

水道の新設・改造・撤去の工事は、**奄美市指定給水装置工事事業者**による申請が必要です。

■水道施設見学のご案内

浄水場など水道施設の見学を希望される団体がありましたら、事前にご予約のうえお越しください。職員がご案内します。



【お問い合わせ先】

- ・名瀬総合支所水道課 **Tel** 52-1176
- ・平田浄水場 **Tel** 52-0774
- ・笠利分室(建設課内) **Tel** 63-1111



浄化槽を設置されている方へ 浄化槽定期検査を受検しましょう

浄化槽は私たちの生活から排出された汚水を浄化し、きれいな水にして流すことができる装置です。業者に委託して「保守点検」と「清掃」をきちんと行い、水質に関する「法定検査」を受けることが義務づけられています。

◆定期検査(浄化槽法第11条)

- ・浄化槽の保守点検及び清掃が適正に行われているか
- ・適正に使用され浄化槽の機能が正常に維持されているか
- ・浄化槽から放流される水が基準以下のきれいな水になっているか(処理水を持ち帰り詳しい水質検査を実施)

| | 内容 | 人間の場合 | 自動車の場合 |
|------|-----------------------------------|---------|--------------|
| 保守点検 | 機能を保つためのメンテナンス作業(消毒薬の補充、モーターの点検等) | 日常の健康管理 | ガソリン補給やオイル交換 |
| 定期点検 | 維持管理状況および放流される処理水の水質検査 | 定期健康診断 | 車検 |

◆検査料金(一般家庭5人槽～10人槽)

| 検査料金 | 単独処理浄化槽 | 合併処理浄化槽 |
|------|---------|---------|
| 定期検査 | 4,000円 | 6,000円 |

検査対象となった浄化槽(設置年度ごとに対象)については事前に指定検査機関から日程通知がありますので、必ず受検されるようお願いいたします。

【お問い合わせ先】鹿児島県知事指定検査機関
(公財)鹿児島県環境保全協会 **Tel** 099-296-9000

<http://www.kagoshima-kankyuu.or.jp/>
大島支庁保健福祉環境部 衛生・環境室 **Tel** 52-5411

合併処理浄化槽の設置に関する補助金をご利用ください

本市では(※1)専用住宅または小規模店舗を併設した住宅(※2)に、処理対象人員が10人以下の合併処理浄化槽を設置される方へ補助金を交付しています。

(※1) 公共下水道事業計画策定区域及び農業集落排水事業実施地区を除く

(※2) 住宅部分の面積が2分の1以上

平成30年度より、単独処理浄化槽・くみ取り便槽の切り替えに対して補助の増額を行い、制度が利用しやすくなりました。

補助金の交付には事前に申請が必要です。ご自分の住宅が補助対象になると思われる方は担当課または浄化槽設置業者までお問い合わせください。

| 区分 | 基準額 (新築の場合) | 単独浄化槽 からの転換 (基準額+20万円) | くみ取り便槽 からの転換 (基準額+40万円) |
|------|----------------|------------------------------|-------------------------------|
| 5人槽 | 332,000円 | 532,000円 | 732,000円 |
| 7人槽 | 441,000円 | 614,000円 | 814,000円 |
| 10人槽 | 548,000円 | 748,000円 | 948,000円 |

【対象地区】(詳細は下記へお問い合わせください)

- 名瀬: 小宿・崎原 など
- 住用: 山間 以外
- 笠利: 川上・和野・節田・平・土浜・喜瀬・打田原・前肥田・手花部 など

【お問い合わせ先】環境対策課 生活衛生係
Tel 52-1111 (内線 5323・5326)

奄美市木造住宅 耐震診断・耐震改修工事補助金

木造住宅の耐震診断・耐震改修工事に要した費用の一部を下記のとおり補助します。

| 種類 | 補助率 |
|--------|---------------------|
| 耐震診断 | 費用の3分の2 (上限6万円) |
| 耐震改修工事 | 費用の100分の23 (上限30万円) |

※千円未満の端数が生じた場合はこれを切り捨てた額
 ※助成を受けるには、耐震診断を行う前に奄美市に補助金交付申請をする必要があります。診断後及び改修後の補助金交付申請はできません。

◆補助の対象となる方

- ①木造住宅の居住者または所有者
- ②耐震診断及び耐震改修工事を行う木造住宅に借家人がいる場合は、耐震診断や耐震改修工事の実施に同意を得ていること
- ③市税等（市税その他の本市に納付すべき税金）の滞納がない方

◆補助の対象となる住宅

- ①専用住宅または併用住宅（延べ面積の過半が住宅用途）
 (例) 延べ床面積 100㎡の場合、住宅部分が 50㎡以上
- ②地上 3 階建て以下
- ③昭和 56 年 5 月 31 日以前に建築（着工）されたもの
 ※木造以外の構造が混在している住宅、昭和 56 年 6 月 1 日以降に増築された住宅、特殊な工法の住宅等は補助対象から外れることがあります。

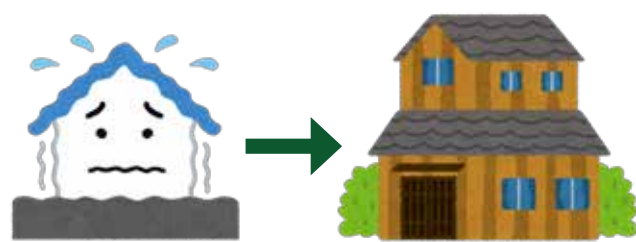

◆補助の要件

- ①耐震診断および耐震改修工事の設計・監理は、耐震診断技術者（※）が所属する事業所に委託すること
- ②耐震改修工事は、耐震診断によって耐震改修工事が必要とされた建物とする
- ③耐震改修工事において、主な耐震補強箇所が直接見て確認できる時期に市が行う中間検査に合格すること
 (※) 建築士であって、鹿児島県木造住宅耐震技術講習会（鹿児島県主催）または木造住宅の耐震診断・耐震補強技術講習会（財団法人日本建築防災協会主催）を受講した者

◆補助の受付期間 11月29日（金）まで

※耐震診断及び耐震改修工事はそれぞれ令和2年2月28日までに完了するものに限りです。

◆受付件数 耐震診断：3件 耐震改修：3件

【お問い合わせ先】 建築住宅課 建築係

Tel 52-1111 (内線 5498)

奄美市民の歌（仮） 制定委員を募集します

奄美市の更なる一体感の醸成、市民のふるさと意識の高揚および本市のイメージアップを目的として、奄美市民の歌（仮）制定のため委員を公募します。詳しくは奄美市ホームページをご覧ください。

【公募による市民代表】 3名以内

【お問い合わせ先】 生涯学習課 文化係

Tel 52-1384 (直通)

URL <http://www.city.amami.lg.jp>



スポーツ安全保険に加入しましょう

アマチュアスポーツ（一般・少年団等）や文化・ボランティア・地域活動等を行う4名以上の団体を構成員として加入できます。対象・掛金は下記のとおりです。※加入区分で補償内容が異なります。

| 団体 | 対象 | 区分 | 掛金(年間) 1人当たり |
|---------------|--|--------------|-----------------|
| 子ども | 団体活動全般 | A1 | 800円 |
| | 団体及び個人活動全般 | AW | 1,450円 |
| 大人 (高校生以上) | スポーツ活動（ダンス・踊り含む） スポーツ活動の指導・審判 ※年齢により区分が異なります | C (64歳以下) | 1,850円 |
| | | B (65歳以上) | 1,200円 |
| 全年齢 | 文化・ボランティア・地域活動 準備・片付け・応援・団体の送迎 | A2 | 800円 |
| 全年齢 | 危険度の高いスポーツ活動 | D | 11,000円 |
| Web限定 全年齢 | 短期スポーツ教室 (開催期間3か月以内の活動) ※危険度の高いスポーツ活動を除く | 短期 スポーツ教室 | 800円 |

【保険期間】 2019年4月1日～2020年3月31日

※4月1日以降の申込は掛金振込日の翌日午前0時から有効

【お問い合わせ先】

名瀬：スポーツ推進課 Tel 52-1111 (内線 5622・5623)

住用：地域教育課 Tel 69-2111 (内線 2500～2503)

笠利：地域教育課 Tel 63-1111 (内線 3020～3026)

郡体ゴルフ競技出場者選抜 奄美市代表予選会開催のお知らせ

【期日】 6月8日（土）11時5分スタート

【場所】 奄美カントリークラブ

【対象者】 奄美市民（成人男子）

【部門（2部門）】 ① 60歳未満

② 60歳以上



【主催】 奄美市ゴルフ協会

【後援】 奄美市教育委員会

【出場希望者ご連絡先】

奄美カントリークラブ

(担当：大山) Tel 54-1313

国体相撲競技リハーサル大会

(第58回全国教職員相撲選手権大会)

8月18日（日）奄美体験交流館

【お問い合わせ先】 スポーツ推進課 Tel 52-1111 (内線 5621)

URL <http://www.city.amami.lg.jp/shimintaiiku/58kyousyokuinsumou.html>



お知らせのページ

詳しくは各「お問い合わせ先」へご確認ください。



©Amami City

経済センサス・基礎調査を実施します

【お問い合わせ先】企画調整課

Tel 52-11111 (内線5424)

URL <http://www.stat.go.jp/data/e-census/2019/campaign/index.html>

総務省統計局・鹿児島県・奄美市では、2019年6月から2020年3月まで「経済センサス・基礎調査」を実施します。

調査員が全国すべての事業所の活動状況を実地に確認し、新たに把握した事業所など一部の事業所には調査票を配布します。調査へのご理解・ご回答をよろしくお願ひします。

詳しくは「経済センサス・基礎調査キャンペーンサイト」(右記URL)をご覧ください。

議会報告会を開催します

【お問い合わせ先】議会事務局

Tel 52-11111 (内線5711)

奄美市議会は、議会活動の状況を広く市民の皆様にご報告し、ご意見・ご要望等を直接お聞きするため、下記のとおり議会報告会を開催します。

多くの市民の皆様のご参加をお待ちしています。

【日時】6月5日(水) 19時

■名瀬地区：奄美市役所5階大会議室・浜里団地集会所

■住用地区：山間集会場

■笠利地区：佐仁へき地保健福祉館

令和元年度教科書展示会
(法定展示)のご案内

【お問い合わせ先】学校教育課

Tel 52-1128 (直通)

大島地区北部教科書センター(奄美市立名瀬小学校内)では、6月14日(金)から教科書展示会(法定展示)を開催します。

この機会に、学校でどのような教科書が使われているのか実際にご覧になりませんか?お時間がありましたらどうぞお気軽にお越しください。

【場所】大島地区北部教科書センター(奄美市立名瀬小学校内)

【期間】6月14日(金)～27日(木)

※この期間は土・日も閲覧可能です。

※右記以外の期間も閲覧可能ですが、土日や祝日等の閲覧はできません。

【展示時間】8時30分～16時45分

令和元年度第72回甲種防火
管理新規講習の実施

【お問い合わせ先】

大島地区消防組合消防本部予防課

第一査察係 Tel 52-0100

今年度の甲種防火管理新規講習を次のとおり実施します。

消防法第8条に規定する防火管理者としての「資格」を取得するための講習です。対象となる事業所の防火管理者になりうる方は、お早めにお申し込みください。

【受付期間】定員90名になるまで

【日時】8月17日(土)・18日(日)

両日とも9時30分～17時
(両日とも午前8時30分受付開始)

【会場】奄美市役所5階大会議室

※駐車場に限りがありますので公共交通機関をご利用ください。

税務職員採用試験の受験者
を募集します

【お問い合わせ先】

人事院九州事務局

Tel 092-431-7733

熊本国税局人事第二課試験研修係

Tel 096-354-6171

大島税務署

Tel 52-4321 (自動音声案内)

URL <https://www.na.go.jp/about/recruitment/zeimushoku/03.htm>

人事院九州事務局と熊本国税局では、税務職員採用試験の受験者を募集します。

【申込受付開始】6月17日(月)

【受験資格・申込詳細等】国税庁ホームページ内(「税務職員採用試験」で検索)または右記お問い合わせ先にてご確認ください。

※申込受付期間および申込先は、申込方法および希望する第1次試験地により異なりますのでご注意ください。

令和元年度市民農園入園
者を募集します

【応募・お問い合わせ先】

公益財団法人奄美市農業研究センター事務局(奄美市名瀬大字朝戸1489番地) Tel 54-9001

市民が花や野菜の栽培を通じて自然に親しむことができる場として市民農園を設置し、以下のと

おり入園者を募集します。

【募集区画数】1区画 約50㎡

◆朝戸地区(18区画) ※うち2区画は障がい者用

◆名瀬勝地区(23区画)

【資格】市内に住所を有し、農業または園芸関係の職業に従事していないこと

【利用期間】令和元年8月1日～令和3年7月31日(2年間)

【募集期間】6月3日(月)～7月12日(金)

【利用料】朝戸地区6千円(2カ年分) ◆名瀬勝地区2千円(2カ年分) ※耕作にかかる費用は自己負担

【入園者の決定】応募者が農園の区画数を超えた場合は抽選します。応募の手続きは上記へお問い合わせください。

河川をきれいに、大切に
河川愛護運動(5月21日～6月20日)

【お問い合わせ先】

名瀬・土木課 Tel 52-11111

住用・産業建設課 Tel 69-21111

笠利・建設課 Tel 63-11111

河川はみんなの生命・財産を水害から守る大切な公共施設です。各集落・町内会・青年団等で地域の河川(水路を含む)を美しくしましょう。

【川に遊びに行くときの注意点】
1. 決して一人では行かない。
2. 子供たちだけで行かない。
3. 川の流れは場所によって違うので注意して遊ぶこと。
4. 万一、流されたときのことを考えて、滝や落ち込みの上流では遊ばない。

5. 水が濁っているときは上流部の雨などで増水していることが多いので、川に入るのはやめること。
6. サイレンの音が聞こえたら、すぐに川から上がること。サイレンは上流のダムの水を流すという警報なので、とても危険です。

「あまみ若者サポートステーション」による就労支援

【お問い合わせ先】

あまみ若者サポートステーション(厚生労働省委託事業)

〒894-0036 奄美市名瀬長浜町16-2(奄美中央病院近く)

※駐車場あり Tel 54-0001

✉ amami-saposute@roukyou.grip

あまみ若者サポートステーションでは、働きたいが働くことに様々な不安を抱え一歩を踏み出せない若者の就労支援を行っています。

「履歴者の書き方・面接練習・コミュニケーション訓練・ビジネスマナー講習」や、自分に向いている仕事を知る「職業適性検査」を実施しています(守秘義務・相談無料)。

【日時】月～金曜 11時～16時

【対象】15歳～39歳までの当事者

およびそのご家族

※事前予約をお願ひします。ご相談をお待ちしています。



奄美市の雇用対策事業 シリーズ① インターンシップ補助事業

積極的な就業体験促進のため就業体験（インターンシップ）を補助します。ぜひご活用ください！

◆移住希望者および大学・短大の学生

【体験者】往復旅費の実費（上限1万円）、宿泊費（※1）の実費（1泊上限2千円）**最大10泊**まで補助

【受入れ事業所（※2）】受入れ**1人当たり万円**補助

（※1）宿泊補助は奄美市宿泊が条件

（※2）奄美市に住所を有しており、事前登録が必要

◆奄美市在住の求職者

【体験者（※1）】1日当たり**1,000円**、1回当たりの期間は**最長5日**（年3回まで）補助

【受入れ事業所（※2）】受入れ**1人当たり万円**補助

（※1）公共職業安定所で求職登録をしており、奄美市に住所を有する者

（※2）奄美市に住所を有しており、事前登録が必要

◆受入れ事業所

随時募集しています。下記までご連絡ください。

【お問い合わせ先】商工情報課 情報労政係

Tel 52-1111（内線5302）

URL <https://www.city.amami.lg.jp/shosui/machi/shushoku/shien/intern.html>

労働保険の年度更新を忘れずに！

【期間】6月3日（月）～7月10日（水）

電子政府の総合窓口（e-GOV）からの電子申請も可能です。期間内の申告・納付をお願いします。

【お問い合わせ先】鹿児島労働局 労働保険徴収室

Tel 099-223-8276

URL <http://www.e-gov.go.jp/shinsei/>

不定期連載 国際交流員コラム おひえて！ ロージー！

奄美市国際交流員
ホワイト・ローズマリーさん



▼きれいな海に感動！



第2回 「奄美への第一印象」

皆さん、うがみんしよらん！国際交流員のロージーです。奄美大島に来てから10か月くらい経ちましたが、初めて奄美に到着した時に思ったこと、感じたことがまた強く記憶に残っています。なぜならば、奄美はとても素敵なんです。だどすぐに分かったからです！今回の記事では、奄美への第一印象について少し話したいと思います。

そして、奄美はとても賑やかで人が親しい場所だなぁって思いました。着いた日の週末に

まず、もちろん景色が綺麗だということに気付きました。空港から名瀬に向かう途中での景色が素晴らしいです。「すごい」って何度も言っていました。見たことのない形の豊かな森が透明な海のそばにあり、夢のような風景です。

これは自分の第一印象でしたが、今でも思っていますよ！奄美は素敵で、いいところがたくさんあります。これからよろしくお願いします！

また、もちろん景色が綺麗だということに気付きました。空港から名瀬に向かう途中での景色が素晴らしいです。「すごい」って何度も言っていました。見たことのない形の豊かな森が透明な海のそばにあり、夢のような風景です。

その上、奄美の郷土料理が美味しいし、レストランに行っても心を込めて手作りの味がする料理をだしてくれるのとても魅力的です。遠いところから滞在している人にとって、これは非常にいいのです。

ちようど名瀬で奄美まつりが行われていました。島人と一緒に黒糖焼酎を味わいながら花火を観て、各集落の八月踊りに参加できて、来たばかりだったのにもう長くなるように歓迎してくれました。「はじめまして」ではなく「お久しぶり」のような感じでした。とても感動しました！

む いはん 6月18日は選挙無違反の日

奄美市では毎年6月18日を**選挙無違反の日**と定め（※）明るい選挙推進のため啓発運動を行っています。市民の皆様のご理解ご協力のもと、明るい選挙の実現に向け歩みを進めていますが、近年の投票率は低下傾向にあります。

（※）昭和59年6月18日に当時の過激な選挙を憂い「贈らない、求めない、受け取らない、選挙風土の確立を目指し、明るい選挙の実現に努力する」選挙浄化市民宣言が市議会で採択されたことから。



「贈らない、求めない、受け取らない」の三**ない運動**に「棄権しない」を加え、今年も6月18日に市内数か所で街頭啓発を行います。趣旨をご理解のうえ、**四ない運動**の実践で明るい選挙が行われるよう引き続き皆様のご協力をお願いします。

今年の選挙予定

| 選挙の種類 | 任期満了日 |
|-----------|------------|
| 参議院議員通常選挙 | 令和元年7月28日 |
| 奄美市議会議員選挙 | 令和元年11月19日 |

【お問い合わせ先】

奄美市選挙管理委員会

Tel 52-1111（内線5801～5803）

奄美市明るい選挙推進協議会



高卒・大卒求人 申込はお早めに！

高卒求人（※1）の申込受付が**6月1日から開始**されます。一人でも多くの学生を地元に残すため、**お早めの採用計画と求人提出**（できれば6月中）をお願いします。



大卒求人（※2）も受付中ですので、ぜひご検討ください。

（※1）高等学校の2020年3月卒業予定者対象

（※2）大学・専門学校等の2020年3月卒業予定者対象

【お問い合わせ先】ハローワーク名瀬 Tel 52-4611

ありがとうさまりようた!



令和元年5月31日をもちまして、長瀬悠さん、谷よう子さんが奄美市地域おこし協力隊を卒業しました。

これまでお二人はそれぞれのミッションに取り組み、才能や専門知識を活かしながら活動の場を広げるなど、奄美のより良い発展のために尽力されました。

長瀬さん、谷さん、3年間お疲れ様でした。今後ますますのご活躍をお祈りしています。ありがとうさまりようた!



3年間、あまみ大島観光物産連盟事務局員として奄美大島の観光推進に従事しつつ、奄美伍郷商店というお店を名瀬港町に出店させていただきました。

今後、奄美大島の振興に尽力します!



- ▶ 「奄美大島DMO組織強化にかかるプロジェクトデザイン」をミッションとし、(一社)あまみ大島観光物産連盟にて活動されてきた長瀬さん。
- ▶ SNSでの情報発信・マーケティングデータ整備・観光プロモーション事業・クルーズ船受入対応などに取り組み、あまみ大島観光物産連盟のDMO(※)法人登録にも貢献されました。(※)観光客が行きたくなる地域づくりを行う組織
- ▶ 起業活動にも積極的に取り組まれ、昨年5月5日に奄美群島の特産品を取り扱う「奄美伍郷商店」をオープンされました。充実したお土産品は「商品の主成分が奄美群島産であること」にこだわり、長瀬さん自ら厳選した商品をラインナップ!お土産品以外にも、飲食メニューや夜光貝アクセサリー作りなどの体験型メニューを取り揃え、観光客のみならず地元のお客様からも好評いただいているとのことです。
- ▶ 今後も「奄美伍郷商店」の運営を中心に奄美の観光振興に力を入れていきたいと意気込む長瀬さん。今後のご活躍にもご注目ください!
- ▶ 奄美伍郷商店 Facebook にて最新情報を配信中!



【主な活動】クルーズ船対応業務・WEBサイトあまみつけ。管理業務・マーケティングデータ整備業務・奄美伍郷商店の出店・食 Pro. 認定試験合格・奄美未来会議ファシリテーター・SNS 情報発信講座

| | |
|-----|---|
| 1年目 | DMO 計画推進業務 メディアプロモーション WEB サイト管理運営 |
| 2年目 | 観光ガイドマップ「風は南から」リニューアル JTB 連携「グルメカップ」運用 奄美伍郷商店 OPEN! |
| 3年目 | SNS 発信事業 交流人口動態調査 観光拠点連携情報発信事業 |



谷さん・長瀬さん

▶「シルク・ド・ソレイユ初の日本人ソロダンサー」という世界的な経歴をもち、奄美市での「地方創生を担うグローバル（※）人材育成」に取り組んでこられた谷さん。

(※) ローカル（地域）に根ざしながらグローバル（国際的）に活躍する

▶市内小中学校での出前講座や「ガジユータ八月踊り」の集団演技指導で、多くの子どもたちに自らの経験と身体を使った自己表現の楽しさを伝えてくださいました。

▶地域おこし協力隊としての初年度に開催した「ガジユータ」は、島に住む私達がこれまで体験できなかった感動を与えてくれました。この「ガジユータ」を奄美市での芸術活動の核とし、昨年度には多くの有志の方々と「奄美 de アートプロジェクト」を立ち上げ、「奄美からも世界につながっている」ということを国内外多くのパフォーマーとともに私達に伝えてくださいました。

▶ワークショップやバレエ教室では、いつも参加者の熱気と笑顔に包まれる谷さん。今後のご活躍にもご注目ください。



▶Facebookにて谷さんの最新情報を配信中！

「芸術が地域の活性化と人材育成に大きな役割を担う」ことをご理解頂き、今後も奄美市が芸術文化活動を支援し継続してくださることを期待して、活動を続けてまいります。
3年間多くの市民の皆様方のご支援を頂いたことに心より感謝申し上げます。



【主な活動】市内小中学校出前授業・老人会体操教室・ガジユータ八月踊り集団演技指導・講演会・生涯学習講座・奄美群島通訳案内士資格取得・クラシックバレエレッスン「奄美 de バレエ」・創作舞台公演・鹿児島遠征公演 他

| | |
|------|--|
| 夢の扉塾 | |
| 1年目 | 家庭教育イベントすくすくフェスタ 創作舞台「ガジユータ〜ケンムンの住む島奄美〜」 ガジユータシンポジウム |
| 2年目 | KKB ふるさとCM 準グランプリ獲得 奄美 de パフォーマンスアート 奄美 de アートプロジェクト立ち上げ |
| 3年目 | 奄美 de アート合宿 奄美 de アート国際フェスティバル 開催 |



いつまでも自分らしく暮らすために… 65 歳からの健康づくり

梅雨の晴れ間にのぞく青空に夏らしさを感じられますが、皆さんいかがお過ごしでしょうか。地域包括支援センターでは、高齢者の皆様が住み慣れた地域で自分らしくいきいきと暮らしていけるよう様々な介護予防の取り組みを行っています。

高齢になるにつれ、外に出かける機会が減ったり、人と接する機会が減りがちです。また、食欲が衰えたり、筋力・体力が低下したりしがちです。

そのような生活が続くと要介護状態へとつながるおそれがあります。介護予防のためには、健康づくりに取り組むことが大切です。

今月の保健師



山名 倫子

健康づくりに大事な4つのポイント

栄養



- 食欲が落ちやすく、ちょっとしたことで体調を崩しやすい高齢期こそ栄養をしっかりとることが大切です。
- 低栄養予防のため、たんぱく質(肉・魚・大豆食品・卵など)とエネルギー(ごはん・パン・めん類など)になる食品を意識してとりましょう。

お口の健康

- 歯と口の状態が悪化すると、栄養をとりにくくなったり、誤嚥性肺炎を起こしやすくなるなど、身体機能の衰えにつながります。
- **口腔ケア**(歯みがき・入れ歯のお手入れ・舌の清掃など)を行い歯と口の健康を守りましょう。
- 定期的に歯科へ行き、歯と口・入れ歯などをチェックしてもらいましょう。



お付き合い

- 友人や地域の人との付き合い、趣味や稽古ごと、ボランティア活動などに積極的に参加するようにしましょう。こうした活動への参加は**寝たきりのリスクを3割から4割ほど減らす**事がわかっています。



運動・体力づくり

- 高齢期では、筋力を維持しよくからだを守るため、**ウォーキング**などに加え**筋肉トレーニング**も重要です。
- ほんの少しの時間でもいいので、**自分にあったペース**で運動を習慣にしましょう。



介護予防教室

体にいいことを気軽に始めてみませんか



各地域の特色を活かした介護予防教室(※)は大事な集まりの場となっています。

(※) 地域の方が運営する介護予防教室は(令和元年5月現在)名瀬地区52か所・住用地区5か所・笠利地区27か所あります。

ストレッチや筋力アップ運動を毎回実施し、自由時間では踊り・カラオケ・お茶会をしながらお話を楽しむなど、各教室が様々な取組を行っています。

地域の仲間と一緒に楽しみながら、介護予防教室へ参加してみませんか。教室に参加したい、地域に教室がないので立ち上げたいなどのお問い合わせは下記までご連絡ください。

タラソを利用した介護予防教室「ゆったり すっきり教室」

タラソを利用して「心ゆったり・体すっきり」になる介護予防教室です。



参加者からは「肩・腰・膝の痛みがなくなった」「足が上がりやすくなった」など体調が良くなったとの声が多く聞かれています。これからも元気で過ごすために教室に参加してみませんか。

【対象】奄美市在住の65歳以上の方(要介護認定のない方で体力の低下や膝・腰等の痛みがある方)

【日程】毎週水曜 6月26日(水)~9月18日(水)

【時間】10時~13時

【場所】タラソ奄美の竜宮

※タラソ巡回バスまたは自家用車により参加

【内容】海水プールを使用した運動指導・体力測定

【定員】10名程度

【参加料】無料

【締切】6月14日(金)

※参加希望の方は訪問により運動機能状況を確認します。

【お申込み・お問い合わせ先】高齢者福祉課 ☎ 52-1111 (内線 5033)

初心者向けクッキング教室

【日時】6月16日(日) 10時～13時
 【場所】金久地区分館 3階調理室 (長浜町 5-1)
 【対象】10名 (20～30歳代 男女)
 【参加費】無料
 【締切】6月10日(月) ※定員になり次第締め切ります。
 【内容】①ハンバーグランチを作ろう!
 ②楽しい昼食会

初めての方大歓迎!当日はエプロン・三角巾(ハンカチやハンダナ可)をお持ちください。



【お問い合わせ先】
 健康増進課 予防係
 (担当:相良・泉・村田)
 Tel 52-1111 (内線 5057)



65歳以上限定 初心者大歓迎! 男性のための料理教室

「今まで料理をしたことがない…」「自分で作ってみたいが何をどう始めていいかわからない…」と



思っている方はいませんか?

料理の基本から行いますので、料理を全くしたことのない方でも大歓迎です。料理の楽しさをぜひ体験してみませんか?

【対象】65歳以上の男性
 ※同じ方を対象に4回実施
 【日程(全4回)】6月20日(木)・27日(木)・
 7月4日(木)・11日(木)

【時間】各回 10時～12時30分
 【場所】奄美市保健センター (名瀬井根町 1-2)

【内容】簡単な献立の調理実習・試食会
 【準備するもの】
 米1合・エプロン・三角巾(タオル可)
 【定員】10名

※定員になり次第締め切ります。

【参加費】無料
 【締切】6月13日(木)

【お申込み・お問い合わせ先】
 高齢者福祉課 生きがい推進係
 Tel 52-1111 (内線 5033)



離乳食教室を開催します

【日時】6月28日(金) 10時～11時30分
 【場所】奄美市保健センター (名瀬井根町 1-2)
 【対象】奄美市内の妊婦、4～12ヶ月児の保護者
 【定員】10名 【参加費】無料
 【締切】6月21日(金) ※定員になり次第締め切ります。
 【内容】離乳食についての講話と試食

参加希望の方は下記へお電話でお申し込みください。
 お父さん・お母さんだけの参加も大歓迎です!

【お問い合わせ先】
 健康増進課 予防係(担当:泉・相良)
 Tel 52-1111 (内線 5057)



かんたん!おいしい! 野菜レシピ

偶数月掲載
 Vol.2

<材料(2人分)> ・人参……………1/2本(80g)
 ・サバ水煮缶…1缶(180g) ・ごま油……………大さじ1
 ・ニラ……………1束(100g) ・白ごま……………大さじ1/2

<作り方>

- ①ニラを食べやすい大きさに切り、人参は薄切りにする。
- ②フライパンにごま油を熱し、人参をいれ、中火で炒める。
- ③ニラとサバ缶を加え、最後に白ごまをふりかける。

メニュー考案:名瀬保健所管内行政栄養士連絡会

ニラとサバ缶のごま油炒め



- ニラ… ・免疫力を高める
 ・疲労回復を助ける
- 人参… ・抗発ガン作用
 ・免疫力を高める
- ごま… ・血液をサラサラにする
 ・活性酸素を抑える
- サバ… ・動脈硬化を予防・改善する
 ・脳卒中や高血圧などを予防する

児童手当を受給されている方へ 現況届の提出はお早めに

児童手当の現況届の時期は毎年6月です。提出が必要な方へは6月初旬にお知らせを郵送しますので、お早めに手続きをお願いします。※現況届を提出していない方は、児童手当の受給ができなくなります。

【提出期限】6月28日(金)

【提出先・お問い合わせ先】

名瀬：福祉政策課 ども未来係 **TEL** 52-1111 (内線 5012)

住用：市民福祉課 福祉係 **TEL** 69-2111 (内線 2324)

笠利：いきいき健康課 介護福祉係 **TEL** 63-2299 (内線 3131)



福祉政策課よりお知らせ プレミアム付商品券販売について

消費税率の引上げ(10月1日予定)に伴う影響緩和対策として、国の財政支援によりプレミアム付商品券を販売します。

◆購入対象者 (①②両方対象の方は両方の条件で購入可)

① 2019年度の住民税が課税されていない方(未申告の方は申告が必要)

※課税されている方に生活の面倒を見てもらっている方(配偶者や扶養されている方等)及び生活保護の受給者などは対象外

② 学齢が3歳未満のお子さまがいる世帯の世帯主の方

※2016年4月2日から2019年9月30日までに生まれたお子さま

◆購入限度額

① 上記①の方：1人につき2万5千円(販売額2万円)

② 上記②の方：対象児童1人につき2万5千円(販売額2万円)

◆お住まいの住所を住民票に登録されていますか？

対象者への円滑な連絡のため、適切に住所の登録等がなされている必要があります。以下の登録がなされているかご確認ください。

■東日本大震災により避難された方 避難先住所等の変更があれば、以下の窓口に届け出ましょう。

・指定13市町村(※)の方：避難元の市町村窓口

・それ以外の方：避難先の市区町村窓口

■郵便局への転居届 転居の際は忘れなく！

(※) いわき市、田村市、南相馬市、川俣町、広野町、楡葉町、富岡町、大熊町、双葉町、浪江町、川内村、葛尾村、飯館村

※プレミアム付商品券の「特殊詐欺」や「個人情報の詐取」にご注意ください。

【お問い合わせ先】福祉政策課 社会福祉係

TEL 52-1111 (内線 5003)

里親募集説明会を開催します

【日時】7月5日(金) 18時～20時 【場所】心れ愛の郷

【内容】DVDによる紹介・概要説明・個別相談(希望者のみ)

【お問い合わせ先】いきいき健康課 **TEL** 63-2299

県大島児童相談所 **TEL** 53-6070

児童養護施設 白百合の寮

里親支援専門相談員 **TEL** 52-1108



ハンセン病問題を正しく理解する週間 6月16日(日)～22日(土)

ハンセン病問題に対する解決の促進を図るため、鹿児島県では「ハンセン病問題を正しく理解する週間」を定めています。誤った隔離政策により長い間偏見や差別に苦しめられたハンセン病であった方々等が平穏に安心して生活できる地域づくりのため、一人ひとりがハンセン病問題とは何かを正しく理解することが大切です。

◆ハンセン病問題に関する知識

- ・国の隔離政策等により、ハンセン病は怖い病気という誤った考えが定着し、様々な偏見・差別や人権侵害を引き起こしました。ハンセン病であった方々等は今も根強く残る偏見・差別に苦しんでおられます。
- ・ハンセン病はらい菌という感染力の弱い慢性の感染症です。遺伝病ではありません。また、早期発見と治療により、短期間で治癒する病気です。
- ・わが国に感染源となるものはほとんどありません。
- ・療養所入所者の方々はすでにハンセン病は治っています。身体の変形は病気の後遺症によるものです。

◆写真パネルや入所者の作品等を展示します

・奄美市役所 2階総合案内となり

6月17日(月)～27日(木)

・県立奄美図書館 3階展示コーナー

6月18日(火)～26日(水)

【お問い合わせ先】健康増進課 予防係

TEL 52-1111 (内線 5057)



親子で療養所を訪ねてみませんか

鹿児島県では、親子でハンセン病療養所訪問を希望される方々を募集しています。

【場所】奄美和光園(奄美市名瀬和光町 1700番地)

【実施日】8月8日(木)

【参加料】無料

【対象】小・中学生、高校生とその保護者等(先着30名)

【日程】12:45 大島支庁集合

13:10 奄美和光園着(または現地集合)

13:30～15:50 和光園内で見学・交流

16:00 奄美和光園発(または現地解散)

16:10 大島支庁着・解散

【申込締切】7月12日(金)

【申込方法】ハガキ・電話・FAX・Eメールのいずれかで「住所・電話番号・全員の氏名(フリガナ)・年齢・性別・学年または職業・今までの参加経験の有無等」を記入または連絡してお申込みください。※決定は7月中旬頃に文書でお知らせします。

【お問い合わせ先】県庁くらし保健福祉部

健康増進課 ハンセン病担当 宮ノ下

〒890-8577 鹿児島市鴨池新町 10-1

TEL 099-286-2720 **FAX** 099-286-5556

MAIL kansensy@pref.kagoshima.lg.jp

奄美大島における生態系保全のため捕獲したノネコ譲渡希望者を募集しています

平成30年3月、環境省・鹿児島県・奄美大島5市町村が共同で「奄美大島における生態系保全のためのノネコ管理計画」を策定しました。管理計画に基づき環境省が捕獲したノネコを「奄美大島ねこ対策協議会」(※1)が一時収容し、飼養を希望する方へ譲渡しています(※2)。

(※1) 奄美大島5市町村で構成

(※2) 譲渡対象者として認定した方に対してノネコの譲渡を行います。

譲渡対象者としての認定の流れ

- ① 譲渡対象者認定申請
- ② ノネコ譲渡希望者審査 ※譲渡対象者の基準を満たしていない場合は認定を受けられません。
- ③ 譲渡認定証の交付 ※譲渡認定証を交付された方がノネコの譲渡対象者となります。まずは譲渡対象者認定申請をお願いします。

提出書類※奄美市ホームページよりダウンロード

【対象1】 自ら飼養することを目的として譲り受ける個人又は法人

【対象2】 新たな終生飼養者を探すことを目的に活動する任意

団体・動物愛護団体・その他法人等の譲渡推進団体

- ・譲渡対象者認定申請書 ・誓約書
- ・顔写真入り身分証明書の写し
- ・居住する市町村の納税証明書・所得証明書(個人の場合)
- ・事務所がある市町村の納税証明書・所得証明書(法人の場合)
- ・活動実績等(団体の規約・活動実績・活動計画・新しい飼い主への譲渡方法・施設概要 ※【対象2】の場合)
- ・以下の規格にあった写真3枚

【写真の規格】

- ・代表者等本人のみ上半身から上が撮影されたもの
- ・申請前6ヶ月以内に撮影されたもの
- ・無帽で正面を向いたもの ・背景や影がないもの
- ・写真の大きさは縦30mm×横25mm

提出方法 郵送または持参

【郵送】 〒894-8555 鹿児島県奄美市名瀬幸町25番8号
奄美市環境対策課内 奄美大島ねこ対策協議会宛

【持参】 奄美市環境対策課(名瀬総合支所2階)
午前9時から午後5時まで(土・日・祝除く)

【お問い合わせ先】

奄美市役所 環境対策課内 奄美大島ねこ対策協議会事務局

Tel 52-1111 (内線 5321・5322)

Fax 52-1354 amami.nonekocenter@gmail.com

URL <https://www.city.amami.lg.jp/kankyo/index/html>

STOP!ロードキル

アマミノクロウサギ交通事故件数(5月8日現在)

4月

2件

ゆっくり走ろう、
奄美の山道。



2019年累計 5件

【お問い合わせ先】

プロジェクト推進課 世界自然遺産推進室 Tel 52-1111 (内線 5432)

犬や猫の飼い主の皆様へ 責任をもって飼育しましょう



犬の散歩をするときはビニール袋とスコップを持っていき、**ペットのフンは飼い主が責任をもって持ち帰り始めましょう。**

フンや尿について困っているという相談が多く寄せられていますので、ご協力をお願いします。

飼い猫は、交通事故にあたり病気になったりしないよう**完全に室内で飼っていただくよう**お願いします。

飼い猫の不妊・去勢手術を助成!

【申込資格】

- ・飼い主は奄美市民で、市税等の滞納がないこと
- ・飼い猫は奄美市に飼い猫登録がされていること

【申込】受付中

【対象】 生後約6ヵ月以上の飼い猫(獣医師が手術可能と認めた飼い猫)

【助成額】 オス5千円・メス1万円(いずれも1匹につき)

※助成には限りがありますので、お早めにお申し込みください。原則手術後の助成申請は受け付けません。

URL <https://www.city.amami.lg.jp/kankyo/machi/shizen/sekaisan/ope.html>



飼い猫のマイクロチップ装着を助成!



奄美大島では**飼い猫へのマイクロチップ装着を義務化**しており、希望者に対し下記のとおり装着費用を助成しています。近年ペットの災害対策も注目されてい

ますが、**マイクロチップを装着していれば、飼い猫が逸走した場合に飼い主の元へ届けられる可能性が高くなります。**飼い猫へは必ずマイクロチップを装着するようお願いします。

【申込資格】 飼い主は奄美市民であり、市税等の滞納がないこと

【対象】 獣医師が装着可能と認めた飼い猫

【助成額】 **マイクロチップ装着費用のみ**

※助成には限りがありますので、お早めにお申し込みください。原則装着後の助成申請は受け付けません。

URL <https://www.city.amami.lg.jp/kankyo/kaineko.html>

【お問い合わせ先】

名瀬：環境対策課 Tel 52-1111 (内線 5321・5322)

住用：市民福祉課 Tel 69-2111 (内線 2303)

笠利：市民課 Tel 63-1111 (内線 3041)

発砲スチロール漂着ごみの発生抑制にご協力ください

鹿児島県の海岸に存在するごみのうち **90%以上は発砲スチロール製の漂着ごみ**です。その9割は大きさ4mm以下の小さな破片で、細かく砕けると通常の海岸清掃では回収できません。

【漂着ごみが環境に与える影響】

- ▶ 海面や砂浜などの景観を損ねる
- ▶ 海鳥などの海洋生物が誤食する
- ▶ 環境中の有害物質が生物の体内に蓄積する
- ▶ 生物に蓄積した有害物質が人体にも取り込まれる



【漂着ごみの主な発生源】発砲スチロール製フロート(※)の不適切な使用・保管・リユースなど

(※) 養殖いかだや船の防舷材等に多く使用され、むき出しのまま使用すると波や摩擦で容易に砕けて海に流出する。

【関係者の皆さまへ】

- ・発砲スチロール製フロートを防舷材等に使用する場合は、むき出しにせずカバーをかけて使用し、カバーを適切に交換しましょう。
- ・細かな漂着物になりにくい素材でできた防舷材の使用に努めましょう。



フロートのカバー



他の素材でできた防舷材

【お問い合わせ先】

鹿児島県環境林務部

☎ 099-286-2594

奄美市環境対策課

☎ 52-1111 (内線 5325)

奄美市有永田墓地の利用について

◆墓地台帳整備にかかる手続き(立札の設置)

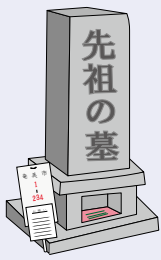

市では市有墓地管理台帳の整備を進めています。現在の利用者・墓参者の確認、既に亡くなられている旧利用権者から現利用権者への継承、管理不明なお墓の確認等を行い、これらの手続きが必要と思われるお墓には立札を設置しています。今後、立札を設置したお墓で申し出のない場合は「承継者無し」とみなし利用権が消滅することとなりますので、早急にご連絡をお願いします。

◆**墓地の返還** 遺骨を既に改葬(埋葬された遺骨を他の墓地や納骨堂に移すこと)して現在お墓を利用されていない方や改葬予定の方は、墓地返還の届出と墓石撤去が必要ですので、必ずご連絡ください。

◆**ごみの持ち帰り** 墓参りの際に出るごみの持ち帰りマナーが大変良くなっていますが、ごく一部の墓参者による放置ごみが見られます。法律・条令に則りお持ち帰りいただき、処理されるようお願いいたします。ごみの無いきれいな永田墓地になるようお願いします。



【お問い合わせ先】

環境対策課 墓地対策室 ☎ 52-1120 (直通)

ウミガメを守ろう!



奄美の海岸には、世界的に絶滅の危機にあるといわれているウミガメが上陸します。貴重なウミガメを守るため、皆様のご協力をお願いします。

- 夜9時以降は浜辺での花火や大声でのおしゃべりをやめましょう。
- 産卵期間中(5月~9月頃)は夜間の海岸へむやみに立ち入らないようにしましょう。
- ウミガメを発見したら近づかずにそっと見守りましょう。
- ゴミなどを捨てず、美しい浜辺を保ちましょう。
- ウミガメの捕獲や卵の盗掘はやめましょう。

【お問い合わせ先】環境対策課 自然環境係

☎ 52-1111 (内線 5322)

ハブに注意しましょう!



ハブ咬傷被害は、一般には**春先から梅雨**の時期に非常に多く、日差しの強い盛夏に減少して**秋口から再び増加**します。

咬傷被害は一年を通じてほぼ毎月発生しているので、常にハブに対する警戒を怠らないことが必要です。

◆ハブが活発になるのは…

【気温】18度~27度(特に24度前後)

【湿度】70%~80%

【時間帯】日没~夜10時頃・朝4時~6時頃

◆苦手なもの

直射日光(草木等の陰にいることが多い)

◆餌 80%以上が野ネズミ

◆攻撃範囲 全長の3分の2までの距離

◆守ろう「ハブに咬まれないための7カ条」

1. 道路の中央を歩く。
2. 不用意に草むらに入らない。
3. 夜は懐中電灯を持って歩く。
4. 草むらに入るときは深い長靴を履き、棒でたたきながら進む。ハブを見つけたら1.5メートル以上離れる。
5. 小屋などの戸を開けて入るときは、上下左右・頭上を確かめてから入る。
6. 草むらや川岸などで作業するとき、つばの大きな帽子、厚手の長袖シャツ、革の手袋、脚はん、長靴を着用する。
7. ハブやネズミの隠れ場所となる家の周りの草や木の枝などを刈り、環境整備に努める。

【お問い合わせ先】

名瀬：環境対策課 ☎ 52-1111 (内線 5323)

住用：市民福祉課 ☎ 69-2111 (内線 2303)

笠利：市民課 ☎ 63-1111 (内線 3040)



アヤビキ日記

「アメフラシ」

奄美海洋展示館 Tel 55-6000



かりり

浅瀬のサンゴ礁の間や、砂地などにひろく、おもに海藻を食べています。展示館では日々の焼き海苔をエサとして与えています。食欲旺盛であつたつ間に食べ

梅雨の季節がやってきました。この季節にぴったりの名前の生き物がいます。その名も「アメフラシ」。柔らかい大きなナメクシのような形をしています。現在、展示館にいるのは「ジャンメアメフラシ」という種類で、15匹ほどの成体と、3匹ほどのまだ小さい個体2匹がいます。



【ジャンメアメフラシ】

頭には2本の角があり、トリアリとした口で海底をなめるようにして這い回ります。体はとても柔らかく、ペーッと長く伸びたり、小さく石のように縮こまったりします。まるで異世界からやってきた奇妙な生物のようで、「つい」気持ち悪い...」と言ってしまうのがその不思議で、のびりとした動きを見ているうちに、なんだか可愛く思えてきます。

アメフラシは軟体動物といって、貝の仲間です。貝は自分の身をを守るために固い殻を作り出しますが、アメフラシの貝殻は体の内部に小さく退化してしまっています。では、どうやって敵から身を守るのでしょうか。海中でアメフラシをのりかき踏んつけてしまったら、ついたりすると、紫色の液を出します。これは特に毒があるものではないのですが、敵となる生き物は嫌がって逃げていきます。この紫色の煙幕が、まるで雨雲が広がるように見えることから「アメフラシ」という名前がついたと言われています。

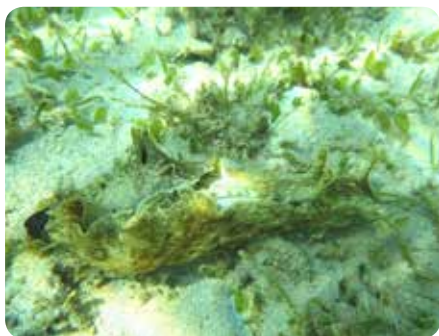

【海中のアメフラシ】

広告募集中

- 広報紙
縦 65mm × 横 80mm (1枚) 19,440 円 / 月
- ホームページバナー
縦 60pixel × 横 120pixel 10,800 円 / 月

【お問い合わせ先】 企画調整課広報統計係
☎ 52-1111 (内線 5425)

有料広告

OPEN CAMPUS
6月15日(土)
10:00~13:00

看護 看護まるごと体験しよう
~身体を聴診・人体の模型・血圧測定・老年者体験~

子ども・かいご福祉 かいごのお仕事大変
~車いすを体験してみよう~

学校法人 日章学園 奄美看護福祉専門学校
【TEL】 0120-54-9181 【メール】 amami@amakan.ac.jp
【ホームページ】 <http://www.amakan.ac.jp>

奄美看護福祉専門学校

有料広告

ボランティア募集のお知らせ
ねこの不妊手術・ワクチン
ノミ除けが全て無料!

手術受付: 毎朝9~11時(不定休)
場 所: 港町入口交差点、ドコモ斜め向い
お問合せ: 090-3271-3922(あだち)

公益財団法人 どうぶつ基金

あまみねさくらねこ病院

有料広告

郷土の益々の発展を祈念致します。
—設計・製作・施工—

営業種目 超高層ビル自動ゴンドラ、有人ゴンドラ、エレベーター、ダムウエーター、メンテナンス、改修工事、環境関連設備

株式会社 東京輸送機

代表取締役会長 平 勝利(旧名瀬大熊出身)
代表取締役社長 平 貴将

〒124-0012 東京都葛飾区立石2-34-5
☎03-3691-9816 (代)・FAX 03-3693-4274

東京都知事許可(般-23)第125571号 東京労働局長許可第18号2号
社団法人日本クレーン協会東京支部会員 東京エレベーター工業協同組合員

奄美出身者 泉 千尋(大熊)、中野 晴夫(仲勝)
永井 裕志(宇宿)、押川 光仁(大熊)

「奄美市だより・ラジオ版」をあまみエフエムで放送しています!(月)土は朝・昼・晩、日は昼・晩)FMラジオで77.7MHzをお聞きください。

住用地区6月行事予定

| 日 | 行事名 | 開始 | 場所 |
|----------|------------------------|-------|----------------|
| 6/1 (土) | 資源ごみ分別収集 (ペットボトル) | | 町内全域 |
| 6/2 (日) | すみよう朝市 | 9:00 | 三太郎の里 |
| 6/3 (月) | 定例囑託員会 | 10:00 | 住用支所3階 大会議室 |
| | し尿汲み取り | | 市・戸玉・山間 |
| 6/4 (火) | し尿汲み取り | | 役勝・西仲間・ 石原 |
| | 燃やせるごみ | | 町内全域 |
| 6/5 (水) | 健康教室「住用ゆらおう会」 | 9:30 | 体験交流館 |
| | 燃やせないごみ | | 町内全域 |
| 6/6 (木) | し尿汲み取り | | 見里・東仲間・川内 |
| 6/7 (金) | し尿汲み取り | | 摺勝・城・和瀬 |
| | 燃やせるごみ | | 町内全域 |
| 6/11 (火) | 燃やせるごみ | | 町内全域 |
| 6/12 (水) | 健康教室「住用ゆらおう会」 | 9:30 | 体験交流館 |
| | 古紙類分別収集 (新聞紙・ダンボール) | | 町内全域 |
| 6/14 (金) | 燃やせるごみ | | 町内全域 |
| 6/15 (土) | 資源ごみ分別収集(ビン) | | 町内全域 |
| 6/18 (火) | 乳幼児健診・歯科健診 | 12:30 | 住用支所3階 大会議室 |
| | 燃やせるごみ | | 町内全域 |
| 6/19 (水) | 健康教室「山間いきいき 教室」 | 9:30 | 山間体育館 |
| | 健康教室「住用ゆらおう会」 | 9:30 | 体験交流館 |
| | 燃やせないごみ | | 町内全域 |
| 6/21 (金) | 燃やせるごみ | | 町内全域 |
| 6/25 (火) | 集合徴収 | 9:00 | 町内全域 |
| | 燃やせるごみ | | 町内全域 |
| 6/26 (水) | 健康教室「住用ゆらおう会」 | 9:30 | 体験交流館 |
| | 古紙類分別収集 (その他の紙類) | | 町内全域 |
| 6/27 (木) | 高齢者グラウンドゴルフ 大会 | 8:30 | マングローブ パーク |
| 6/28 (金) | 燃やせるごみ | | 町内全域 |
| 7/1 (月) | 定例囑託員会 | 10:00 | 住用支所3階 大会議室 |
| 7/2 (火) | 燃やせるごみ | | 町内全域 |
| 7/3 (水) | 燃やせないごみ | | 町内全域 |
| | 健康教室「住用ゆらおう会」 | 9:30 | 体験交流館 |
| 7/5 (金) | 燃やせるごみ | | 町内全域 |
| 7/6 (土) | 資源ごみ分別収集 (ペットボトル) | | 町内全域 |

燃やせるごみ : 6/4、6/7、6/11、6/14、6/18、6/21、
6/25、6/28、7/2、7/5

燃やせないごみ : 6/5、6/19、7/3

※ごみ出しは8時30分までに収集場所へ

住用町における6月の集合徴収日程

6月は市県民税の第1期分の納期です。納期内の納付をお願いします。未納分と過年度滞納分の市税についても当日会場で納めることができますので、市民の皆様のご協力をお願いします。

| | 午前 | 午後 |
|----------|----------------------|-----------------------|
| 6月25日(火) | 市・戸玉・山間 川内・東仲間・見里 | 上役勝・西仲間・石原 和瀬・城・摺勝 |

※当日の詳しい徴収時間は、改めて集落の放送等でご案内します。

春の交通安全運動あめ玉キャンペーン実施

5月13日(月)住用総合支所前の路上にて「交通安全運動啓発キャンペーン」を行いました。

今回の活動では「春の全国交通安全運動」を広くお知らせするため、奄美警察署住用駐在所・交通安全協会住用支部・交通安全母の会の皆様のご協力のもと約100台の交通車両にあめ玉と啓発チラシを配布し、安全運転の呼びかけを行いました。



町内小中学校等で交通安全教室開催

4月中旬から下旬にかけて、住用町内の各小中学校および保育所で交通安全教室が行われました。

地域の駐在所と奄美警察署の方々を講師に迎え、保育所と小学校低学年の子どもたちは横断歩道の渡り方を、小学校高学年から中学校の児童生徒は、自転車での交差点の通行や点検方法を中心にご指導いただきました。



行政相談員 総務大臣表彰

笠利町の行政相談員を務めていた南武秋さん(81)が、2001年から18年間にわたる活動実績を評価され、2018年度総務大臣表彰を受けました。

南さんは2001年4月から笠利地区を担当。相談者へのアドバイス等を精力的にこなし、今年3月31日付で退任しました。4月23日(火)には名瀬総合支所で贈呈式があり、南さんへ感謝状が贈られました。



宇宿小・節田小に「人権の花」委嘱

宇宿小学校(5月9日)、節田小学校(5月15日)で「人権の花運動」開校式がありました。この運動は小学校を対象にした法務省の啓発運動の一環として行われており、児童にマスコット人形とひまわりの種が手渡されました。



第30回あやまる祭り(8月11日) 舞台芸能参加者募集

- ・一団体(個人でも可)約5分~15分程度
 - ・出場数には限りがあります。
 - ・お申込み期限:6月28日(金)まで
 - ※応募多数の場合は事務局で協議のうえ選定します。
 - ※出演料等は特にご準備できませんので、あらかじめご了承ください。
- 【お申込み先】産業振興課 ☎63-1111 (内線3077)

笠利町内各小学校で交通安全教室

笠利町内各小学校で交通安全教室が行われ、1・2年生と幼稚園児は横断歩道の渡り方、3年生以上は自転車の安全な乗り方を学習しました。

自転車の安全な乗り方では、「ぶ(ブレーキ) た(タイヤ) は(ハンドル) しゃ(車体) べる(ベル)」を合言葉に自転車を点検し、安全に運転することを教わりました。



奄美市地域女性団体連絡協議会笠利支部総会

4月17日(水)、平成31年度(令和元年度)笠利支部総会を農村環境改善センターで開催し、前年度事業報告や今年度の活動目標、役員承認などを行いました。

平成31年度(令和元年度)新役員は次のとおりです。(敬称略)

| | |
|--------|--------|
| 支部長 | 川口 君美代 |
| 副支部長 | 奥 のり江 |
| 事務局長 | 高井 裕子 |
| 会計 | 村田 真由美 |
| 総務部長 | 朝野 道子 |
| 総務部 | 畠 千都子 |
| 体育部長 | 池田 寿枝美 |
| 社会福祉部長 | 山田 睦代 |
| 社会福祉部 | 浜田 規子 |
| 監査委員 | 恵 浩美 |
| 監査委員 | 中尾 美香子 |
| 顧問 | 平 井子 |
| 顧問 | 吉田 茂子 |

祝辞(高地域自治区事務所長) ▶



▲開会の挨拶(川口会長)



笠利地区6月行事予定

| 日 | 行事名 | 開始 | 終了 | 場所 |
|----------|---------------------|-------|-------|---------------|
| 6/4 (火) | 介護予防はつらつ教室(崎原) | 13:30 | | 崎原公民館 |
| | 介護予防はつらつ教室(節田) | 14:00 | | 節田生活館 |
| 6/5 (水) | 定例駐在員会 | 9:00 | | 笠利支所3階会議室 |
| | 精神ケア「ふれ愛会」 | 10:00 | 12:00 | ふれ愛の郷 |
| | 介護予防はつらつ教室(喜瀬1区) | 14:00 | | 喜瀬1区公民館 |
| 6/6 (木) | 介護予防はつらつ教室(笠利1区) | 14:00 | | 城前田へき地保健福祉館 |
| 6/11 (火) | たんぼほクラブ | 10:00 | 12:00 | ふれ愛の郷 |
| 6/12 (水) | 介護予防はつらつ教室(万屋) | 14:00 | | 万屋生活館 |
| 6/13 (木) | 介護予防はつらつ教室(和野) | 13:30 | | 和野生活館 |
| 6/14 (金) | 介護予防はつらつ教室(用) | 14:00 | | 用体験交流館 |
| 6/18 (火) | 介護予防はつらつ教室(宇宿) | 14:00 | | 宇宿生活館 |
| | 介護予防はつらつ教室(手花部) | 13:30 | | 手花部へき地保健福祉館 |
| 6/19 (水) | 介護予防はつらつ教室(屋仁) | 14:00 | | 屋仁地区振興センター |
| | 介護予防はつらつ教室(笠利2区) | 14:00 | | 大笠利文化センター |
| 6/20 (木) | 介護予防はつらつ教室(須野) | 13:30 | | 須野生活館 |
| | 介護予防はつらつ教室(平) | 14:00 | | 平集落集会所 |
| 6/25 (火) | 介護予防はつらつ教室(里) | 14:00 | | 里学舎 |
| | 介護予防はつらつ教室(打田原・前肥田) | 13:30 | | 前肥田コミュニティセンター |
| 6/26 (水) | 乳幼児健診 | 12:30 | 15:30 | ふれ愛の郷 |

町の人気者

満一歳になりました。子どもは町の宝。
みんなでこの子たちに誇れる町づくりに努めましょう。



宇都宮 琉(るい)ちゃん
平成30年6月9日生
晶子(手花部)



石川 未菜(みな)ちゃん
平成30年6月4日生
大祐(笠利)



石川 遥菜(はな)ちゃん
平成30年6月4日生
大祐(笠利)

～大島北高から～
No.233

ふるさとへの学舎

【第15回 古北戦】

4月25日(木)名瀬運動公園総合体育館にて「平成最後の古北戦～思い出を胸に令和を生き抜け～」をテーマに古北戦が行われました。今回で15回目となる「古北戦」は、大島北部に位置する本校と大島南部に位置する古仁屋高校とがスポーツを通して交流を行う交歓会です。

両校の空手道演武で幕を開け、一般競技の綱引きとドッジボール、部活動対抗戦の女子バレーボールの試合が行われました。出場している生徒の頑張りはもちろんのこと、試合を見ている生徒も心を一つに応援に励み、どの試合も白熱した対戦となりました。その結果、両校の友情を深めるとともに、互いの学校の結束力を高められました。



花咲く前肥田街道

前肥田集落の墓地入口付近に島ゆり(テッポウユリ)の原種が今年も咲き、観光客や集落民の憩いの場となりました。



<リサイクル情報>

連絡先：市民協働推進課
☎52-1111 (内線 5263)

令和元年5月9日現在

◎譲りますコーナー

※新規なし ※前回までの登録品 自転車

※品物は市役所にはありません。登録者と直接交渉になります。

◎求めますコーナー

地デジテレビ(19〜32インチ)・全自動洗濯機・電子ピアノ・もちつき機・ベビーベッド

4月号でお知らせのとおり「リサイクル情報」コーナーは7月号の掲載をもって終了します。(新規受付は終了しました)

◎掲載している商品の取引は7月末まで有効です。

商品をご希望の方は、7月末までに市民協働推進課へご連絡ください。

奄美法律相談センター 無料法律相談

6〜7月相談日のお知らせ(派遣相談) ※必ず電話予約が必要です

- 6月13日(木) 和田 知彦 弁護士(午後1時〜4時30分)
- 6月20日(木) 菅野 浩平 弁護士(午前9時30分〜11時30分)
- 6月27日(木) 大毛 裕貴 弁護士(午前11時〜12時、午後1時〜3時30分)
- 7月11日(木) 鈴木 穂人 弁護士(午後1時〜4時30分)
- 7月18日(木) 和田 知彦 弁護士(午前9時30分〜11時30分)
- 7月25日(木) 泉 武臣 弁護士(午前11時〜12時、午後1時〜3時30分)

相談時間はひとり30分間です。担当弁護士は予定です。

多くの方にご利用いただくため、原則ひとり年1回とさせていただきます。

【お問い合わせ・予約先】市民協働推進課 市民生活係

☎52-1111 (内線 5263)



●チケットの高額転売が禁止に！ チケット不正転売禁止法 6月スタート



人気のコンサートや舞台、スポーツイベント等のチケットを業者や個人が買い占め、オークションやチケット転売サイト等で定価を大幅に上回る価格で販売する「高額転売」。令和元年6月から、チケットの高額転売等を禁止するため「チケット不正転売禁止法」がスタートします。

「転売チケットを購入したが入場できなかった」・「チケットが届かない」等のトラブルに巻き込まれないよう注意しましょう。詳しくは「政府広報オンライン」をご確認ください。

🌐 <https://www.gov-online.go.jp/useful/article/201904/1.html>

●交通安全教室を実施しました

名瀬地区の幼稚園及び小・中学校で4・5月に交通安全教室を実施し、正しい交通ルールや交通安全の知識を学びました。

交通事故防止へ皆で取り組んでいきましょう。



【お問い合わせ先】市民協働推進課 ☎52-1111 (内線5263)

寄附

次のみなさまから社会福祉協議会へ寄附をいただきましたので、芳名を記載します。

●香典返し(名瀬)

肥後 利香子様(龍郷町)亡 肥後 富士夫様
田崎 康子様(安勝町)亡 田崎 義廣様
政 福重様(笠利町)亡 政 常治様

●香典返し(笠利)

佐藤 京子様(用安)亡 佐藤 ヨシマ様
西田 美香様(和野)亡 西田 東大様
熊本 ノリ様(屋仁)亡 熊本 勲様
池田 真三郎様(辺留)亡 池田 サチ子様

●香典返し(住用)

納 保敏様 (見里)亡 納子工子様

●一般寄付(笠利)

がんちゃん様(宇宿)



五月詠

(新南風俳句会)

梅雨に入る鏡に映る何もかも

令和元年新たな世の幕開く

蓬餅作る手順を娘につなぐ

(香雨奄美俳句会)

花びらの舞ひ散る中に立ち尽くし

新築の家に男の子や鯉のぼり

新緑の目より心に染み透る

池田 利美

川田 清子

永二 てい女

金井 百合子

坂江 直子

宮山 和代

公共施設等イベントのご案内

イベントについてのお問い合わせは、それぞれの主催者へお願いします。
 ※主催者の都合により、日程や開演時間・入場方法等が変更になることがあります。
 ※広報紙配布時期前後のイベントは掲載していないこともあります。ご了承ください。

■鹿児島県奄美パーク イベントのご案内

〒894-0504 奄美市笠利町節田 1834
 奄美パーク・奄美の郷 ☎ 55-2333 田中一村記念美術館 ☎ 55-2635
 ※開園時間 9:00～18:00 (7月・8月は9:00～19:00)
 ※6月の休園日: 5日(水)・19日(水) ※7月の休園日: 3日(水)・17日(水)

| 日 | 行事名 | 開始 | 終了 | 入場料 |
|---------|---|-------|-------|-----|
| 6/6(木) | 午前中のみ美術館が臨時休館 | — | — | — |
| 6/16(日) | 第66回県美展 奄美関連作家展 ※最終日7/7は16時まで 県美展フロアトーク | 9:00 | 18:00 | 無料 |
| 6/23(日) | ディ!ま〜じん島ショー! | 14:00 | 15:00 | 無料 |
| 6/23(日) | ディ!ま〜じん島ショー! | 13:30 | 16:00 | 無料 |

■奄美文化センター(奄美振興会館) 催物のご案内

〒894-0036 奄美市名瀬長浜町 517 番地 奄美振興会館
 ☎ 54-1211 ☎ 52-6852

| 日 | 行事名 | 時刻 | 料金等 | 主催 |
|---------|---|----------------------|--|----------------------------------|
| 6/15(土) | 第40回奄美民謡大賞 | 開場 9:30 開演 10:00 | 前売券 1,000円 当日券 1,200円 高校生以下 500円 | (株)南海日日新聞社 (53-2121) |
| 6/16(日) | フリーマーケット(一万人広場) | 9:00～12:00 | 出店料 個人 500円 団体 2,000円 | 名瀬フリーマーケット市民の会(090-3662-0110:西) |
| 6/19(水) | 令和元年度生涯学習講座 健寿大学 | 14:00～16:00 | 講座受講生対象 | 奄美市名瀬公民館(52-1816) |
| 6/22(土) | 第2回奄美平和音楽祭～ 平和への祈りを歌う～ | 開場 14:00 開演 14:30 | 一般 2,000円 高校生 1,000円 中学生以下 無料 | 奄美平和音楽祭実行委員会アーマイナプロジェクト(53-2202) |
| 6/23(日) | 令和元年度奄美市学力向上フォーラム | 13:30～16:30 | 関係者 | 学校教育課(52-1111内線5614) |
| 6/30(日) | Hula Kao Studio Hula Hoike Vol.6 Lokahi ～融合・調和・ハーモニー～ | 開場 12:50 開演 13:30 | 指定席 大人 1,500円 高校生以下 500円 自由席 大人 1,000円 高校生以下 無料 | フラカオスタジオ(090-7452-9947:泉) |
| 7/4(木) | 奄美まつり舟こぎ競争 代表者説明会 | 受付 17:30 開会 18:00 | 関係者 | 袖観光課(52-1111内線5314) |

■奄美市 AiAi ひろば イベント予定表

〒894-0027 奄美市名瀬末広町 14-10 ☎ 52-1778

| 日 | 行事名 | 時間 | 料金 | 主催 |
|-------------|---------------------|-------------|------|-------------------------|
| 6/3(月)～7(金) | 貴金属・切手など鑑定会 | 10:00～16:45 | | (株)マーキュリー(092-575-1511) |
| 6/9(日) | ま〜じんまカフェ(介護者ゆらい処) | 13:30～16:00 | 無料 | |
| 6/12(水) | ねっせんきゃきばろう会(男性体操教室) | 13:30～15:30 | 100円 | 名瀬地域包括支援センター(55-1165) |
| 6/26(水) | ねっせんきゃきばろう会(男性体操教室) | 13:30～15:30 | 100円 | |

■鹿児島県立奄美図書館 イベントのご案内

〒894-0016 奄美市名瀬古田町 1-1 ☎ 52-0244 ☎ 52-9634
 ※6月の休館日: 3日(月)・10日(月)・17日(月)・24日(月)・25日(火)
 ※おはなしの森: 5日・12日・19日・26日(毎週水曜 15:30～16:00)

| 日 | 行事名 | 時間 | 料金 |
|---------|---------------------|-------------|----|
| 6/8(土) | あまみならでは学舎② | 14:00～15:30 | 無料 |
| 6/10(月) | ネリヤカナヤ創作童話コンクール募集開始 | (9/5 締切) | 無料 |
| 6/16(日) | あまみ子どもライブラリーおはなし会 | 10:10～11:00 | 無料 |
| 6/22(土) | こぐまちゃんおはなし会 | 14:00～14:30 | 無料 |
| 6/23(日) | ボランティア養成講座 | 9:15～12:15 | 無料 |

※【検診日程】名瀬: 22 ページ、住用・笠利: 各地区のページをご覧ください。

名瀬公民館 新着図書案内

【名瀬公民館】

- * 『夜のアポロン』 / 皆川 博子
- * 『盤上のアルファ』 / 塩田 武士
- * 『僕たちはファッションの力で世界を変える』 / 井上 聡・井上 清史
- * 『いないいないばあさん』 / 佐々木 マキ
- * 『きつね谷 花ものがたり』 / 市原 邦子
- * 『調べる学習 子ども年鑑 2019』 / 山田 美津子 / 朝日小学生新聞(監修) ...ほか

【金久分館】

- * 『傑作はまだ』 / 瀬尾 まいこ
- * 『ストーカー病』 / 福井 裕輝
- * 『ブラック企業の社員が猫になって人生が変わった話』 / 清水 めりい
- * 『5分で結べる! 簡単にらくらく半幅帯のお洒落』 / 石田 節子
- * 『さわこちゃんと10のぼうけん』 / 丸林 佐和子
- * 『おとどけものです』 / ロッド・キャンベル ...ほか

【四谷分館】

- * 『野口光の、ダーニングでリペアメイク』 / 野口 光
- * 『奄美 日本を求め、ヤマトに抗う島』 / 斎藤 憲・榎木 喜一
- * 『ねことしいちゃん 映画版』 / 坪田 文
- * 『空をつくる』 / 村尾 巨 ...ほか

【伊津部分館】

- * 『もの忘れ、認知症にならない昭和思い出テスト』 / ど忘れ現象を防ぐ会
- * 『からだにいいしんじゅレシピ』 / 今泉 マユ子
- * 『小説「映画ドラえもん のび太の月面探査記」』 / 辻村 深月(著) / 藤子・F・不二雄(原作)
- * 『ねえさんといもうと』 / シャーロット・ソロトウ ...ほか



【お問い合わせ先】
 奄美市名瀬公民館
 ☎ 52-1816

市長の主な動き

朝山奄美市長の過去1か月における主な動静を紹介するコーナーです。



奄美市笠利 B&G 海洋センタープール改修工事落成式 記念式典

| 月日 | 動き | 場所 |
|----------|-------------------------------------|-------------------------|
| 4/16 (火) | 鹿児島県庁等関係機関訪問 | 鹿児島県庁 ほか |
| 4/17 (水) | 平成 31 年度第 1 回県市長会定例会 | サンロイヤル ホテル |
| 4/20 (土) | 関西奄美会との交流会 | 尼崎市 |
| 4/21 (日) | 関西奄美会 第 102 回総会・芸能大会 | 〃 |
| 4/25 (木) | 平成 31 年度県政説明会 | 県庁講堂 |
| | 県庁奄美会との交流会 | 城山ホテル |
| 4/26 (金) | 奄振計画説明会 (県・群島市町村長・議長合同会議) | 県庁 7 階 会議室 |
| | 天皇陛下御即位 30 年奉祝感謝の集い | 城山ホテル |
| 4/27 (土) | 佐藤正久外務副大臣 講演会 | あまかん |
| | 奄美市消防団歓送迎会 | あまかん |
| 5/7 (火) | 奄美市体育協会総会・交流会 | あまかん |
| 5/8 (水) | (一財) 奄美群島市町村体育協会 評議員会 | 奄美会館 |
| | 〃情報交換会 | サンプラザ |
| 5/10 (金) | 奄美市民生委員児童委員協議会連合会 総会 | 奄美病院研修 センター |
| | チャレンジデーエール交換 (岩手県 滝沢市とテレビ電話) | 市長室 |
| | 春の地域安全運動及び交通安全運動 出発式 | 名瀬運動公園 内サンドーム |
| | 奄美市管工事協同組合意見交換会 | サンプラザ |
| | 奄美市防衛協力会設立総会 | あまかん |
| | 奄美市笠利 B&G 海洋センタープール 改修工事落成式 記念式典 | 奄美市笠利 B&G 海洋セ ンター |
| 5/11 (土) | 〃 記念祝賀会 | コーラル パームス |
| 5/13 (月) | JAC 本社訪問 | 鹿児島空港 本社 |
| 5/14 (火) | 第 124 回九州市長会理事会 | 都城市 |
| | 〃 総会 | 〃 |
| | 〃 懇親会 | 〃 |

◎お便り紹介◎



■息子が大阪に就職し、さみしいけど私は、これから自分の人生を充実させ楽しく過ごしていきたいです！
(44歳女性)

■10連休部活三昧。(17歳男性)
■平成の最後に仕事を辞めました。令和元年5月から新しい職場です！ガンバリます！(52歳男性)

自己申告制で無人の有料駐車場にほっこり。のんびりした島の雰囲気大好きです。次こそカヌー体験したいです。(39歳女性)

■五月一日に令和元年がスタートしました。万葉集から引用した「令和」には、梅の花のように一人ひとりの日本人がそれぞれの花を大きく咲かせる事が出来るそうした日本でありたいとの願いが込められているそうです。頑張ります。(84歳男性)

■イソヒヨドリが柱の上屋根の上でさえずっています。しばらくするとヒナが増えてくるのでしょうか楽しみにしています。(71歳男性)

■5年ぶりの奄美への帰省でした。市役所や市街地の変化にビックリ。

■梅雨や大雨の季節にこれからなりますが、災害が起らないことを願うばかりです。まずは非常持ち出し袋の確認など自分でできることを一歩一歩していこうと思います。(24歳女性)

■連休中仕事！しかし、たくさんのお光客様のお陰様で旅している気分でした。奄美のためにありがとう♡
(49歳女性)

たくさんのお便りありがとうございました。



コクトくん

奄美市の人口

(住民基本台帳)

平成31年4月30日現在
世帯数 23,882 世帯
人口総数 43,384 人
男性 20,831 人
女性 22,553 人

消防団員募集中!

大島地区消防組合 ☎52-0100

平成 31 年 火災件数

| 区分 | 4月 | 年計 |
|----|----|----|
| 地区 | | |
| 名瀬 | 0 | 3 |
| 住用 | 1 | 1 |
| 笠利 | 1 | 4 |
| 合計 | 2 | 8 |

火の用心!

健診日程 名瀬地区 Tel 52-1111 内線 5052

| 日 | 行事名 | 受付開始 | 受付終了 | 備考(対象者など) |
|----------|----------|-------|-------|---------------------------------|
| 6/11 (火) | 4か月児健診 | 12:30 | 13:00 | 平成 31 年 1/16 ~ 平成 31 年 2/15 生 |
| | 7か月児相談 | 9:30 | 9:45 | 平成 30 年 10/16 ~ 平成 30 年 11/15 生 |
| 6/21 (金) | 1.6 歳児健診 | 12:30 | 13:00 | 平成 29 年 12 月生 |
| 6/20 (木) | 3歳児健診 | 12:30 | 13:00 | 平成 28 年 1 月生 |
| 6/26 (水) | 母子健康相談 | 9:30 | 11:00 | 市内に住む親子 |

※会場は奄美市保健センター (奄美市名瀬井根町1-2) です。

※広報クイズの抽選でコクトくんのピンバッジ (非売品) を10名様にプレゼントしています。

応募方法につきましては、広報クイズのコーナーをご覧ください。ご応募をお待ちしております。



戸籍の窓

お誕生おめでとう

※保護者の承諾を得た方のみ掲載しています。

氏名 保護者名

(4月届出)

| | | | | | | | | |
|------|-------|-------|-------|--------|-------|-------|-------|-------|
| 元島 | 里村 | 田畑 | 田中 | 河野 | 実 | 森 | 盛島 | 阿世知 |
| 知彩 | 悠斗 | 花莉 | 虎希 | 希龍 | 莉衣呀 | 奏音 | 楽人 | 碧斗 |
| (ちさ) | (はると) | (はなり) | (こうき) | (きりゆう) | (りいさ) | (かのん) | (がくと) | (あいと) |
| 大五郎 | 亮治 | 信二 | 秀虎 | 誠 | 孝宏 | 力也 | 拓史 | 貴人 |



| | | | | | | |
|-------|-------|------|-------|-------|------|------|
| 有川 | 納 | 長田 | 池田 | 中川 | 宮下 | 別府 |
| 湊斗 | 一輝 | 依燈 | 結翔 | ゆい菜 | 紅 | 利菜 |
| (みなと) | (いつき) | (いと) | (ゆいと) | (ゆいな) | (べに) | (りな) |
| 真悟 | 涼太 | 圭功 | 亮輔 | 秀之 | 直也 | 真砂海 |



放送大学 10月入学生を募集します

約300の幅広い授業科目を、1科目から学ぶことができます。
【資料請求・お問い合わせ先】放送大学鹿児島学習センター
TEL 099-239-3811



上の景品が
あたるのだ!



3つの答えの中から正しいものを選び、ハガキに書いてお送りください。

① 6月〇日は「選挙無違反の日」です。(ヒント7ページ)
A: 1 B: 8 C: 18

② ハブが特に活発になるのは〇度前後でしょうか?(ヒント14ページ)
A: 15 B: 20 C: 24

③ 5月1日に臨時窓口を開設した奄美市役所。閉庁までに婚姻届を提出したカップルは計何組いるでしょうか?(ヒント24ページ)
A: 15 B: 16 C: 17

■ 応募方法 ハガキに答え(例: ①-A)、住所、お名前(ペンネーム可ですが賞品の発送のため必ず本名もお書き添えてください)、年齢、性別、電話番号と、コメント(感想、身の回りのことなど)を書き添えてください。

全問正解者の中から抽選で図書カード(二千円分) + コクトくんシールなどをプレゼントします。

ご応募・お便りお待ちしております。

■ 宛先 〒894-8555 奄美市名瀬幸町25-8
奄美市役所「広報クイズ」係

■ 締め切り 6月13日(当日消印有効)

■ 5月号の正解 (70通中70通正解)
①-B ②-C ③-C

抽選で次の方々当選しました。おめでとうございます。(賞品は後日郵送いたします。)

● 図書カード(二千円分) + コクトくんシール(1名)
さくのばあばさん(瀬戸内町久根津)

● 図書カード(千円分) + コクトくんシール(5名) : 農業大好きさん(笠利町川上)、たいちゃんさん(名瀬小浜町)、ゆ〜みんさん(名瀬朝仁新町)、ミクティさん(神奈川県川崎市)、池ちゃんさん(名瀬浦上)

● エコバッグ + 画面クリーナー(5名) : トシ坊さん(名瀬小浜町)、山田より子さん(沖縄県うるま市)、未葉湖さん(名瀬和光町)、みくりさん(福岡県宇都市)、武 リヤ子さん(笠利町喜瀬)

● コクトくんペンバッジ(10名) : イタドリさん(名瀬有屋町)、ミーターさん(名瀬長浜町)、ともきんさん(東京都武蔵野市)、虹涛さん(名瀬金久町)、長浜のおばちゃんさん(名瀬長浜町)、えつさこれさん(名瀬仲勝)、健坊さん(名瀬真名津町)、ミルキーさん(名瀬久里町)、かたつむりさん(住用町川内)、ティアラKOZUちゃん(笠利町辺留)



まちの話題

第25回新鮮なお魚まつり



▲「新鮮なお魚まつり」(奄美群島水産青年協議会主催)が名瀬漁協で開催され、新鮮な魚介類や加工品などを求める多くの買い物客でにぎわいました。(4月21日)

令和へのカウントダウン



▲「祝やんごで新元号! 令和へぬカウントダウン」(奄美市社交業組合主催)が屋仁川の特設会場で行われ、300人を超える来場者が「令和」の訪れを祝いました。(5月1日)

令和初日 新たなスタートに期待



▲新元号「令和」を迎えた5月1日。大安と重なったこともあり、臨時窓口を開設した奄美市役所には、閉庁までに計16組のカップルが婚姻届を提出に訪れました。(5月1日)

第41回奄美市子ども大会



▲身の回りの物を活用した遊びや創作活動を楽しむ奄美市子ども大会(大島地区子ども会育成連絡協議会・奄美市子ども会育成連合会主催)が名瀬運動公園で開催され、多くの家族連れが訪れました。(4月28日)

第3回奄美地区新川こどもまつり



▲新川こどもまつり(同実行委員会主催)が新川ふれあい館(名瀬安勝町)等で行われ、子ども食堂やステージ発表に地域の方をはじめ多くの来場者が集いました。(5月5日)

チャレンジデー 2019 エール交換



▲5月29日の住民参加型スポーツイベント「チャレンジデー2019」を前に、朝山市長は対戦相手となる岩手県滝沢市の主濱市長とエール交換を行いました。(5月10日)

新庁舎のカフェがオープンしました

皆さまの憩いの場として、ぜひご利用ください。



- 【場所】 奄美市役所2階
- 【営業】 11時～18時(平日のみ)
- ◆カフェメニュー (ドリンク・ケーキ)
- ◆フードメニュー (プレート・お弁当)

