



成人祝賀奄美市地区对抗駅伝競走大会



奄美市地区

2 月号
2018年(平成30年)
No.143



笠利地区

2連覇達成!!

(関連記事 24 ページ)

特集

つたえる つなげる シマのたから

節田マンカイ



アザンヤセ

節田集落では豚骨（ウワンフネ）の付けあわせの野菜に、ツブキではなくアザミを入れています。



その後、集落の参加者たちは、婦人会の方が準備した正月料理・アザンヤセ（アザミ野菜）を食べ、旧正月を楽しみます。

そして、「正月まんかい」「塩道長浜」「前徳主」の三曲を手踊りした後、最後は「六調」で締めくくります。



▲昨年の節田マンカイの様子

来る二月一六日（旧暦一月一日）は旧正月にあたりますが、この日、奄美市笠利町の節田集落では『節田マンカイ』という伝統行事が行われます。
まず、男女が二列に分かれ、向かい合って座ります。曲ごとに手の動きは違いますが、三線とチヂンの調子に合わせて男女が歌を掛けあい、手を左右に振る（招く）動作をしたり、向かい合っている相手と片手を打ち合わせたり等の手踊りを繰り返していきます。

節田マンカイの「まんかい」は「招く」という意味があり、招くような手振りからその名が付いたとも言われています。かつては、笠利町全域で踊られていたようですが、現在は、節田集落にだけ残っています。

また、幕末の奄美の生活や動植物等を記録した『南島雑話』に「掛歌の図」があり、その当時のまんかいの様子が描かれています。この図から、奄美には古くからこのような唄遊びがあったことが分かります。



『南島雑話』「掛歌の図」
(奄美市立奄美博物館所蔵・市指定文化財)

かけ歌といふものあり。男女席をわかち、まんかいとて三線はなしに、手拍にて双方より式間程隔たり、歌につけて双方ひざにてすり寄り、ひざとひざ双方相分て、手の平と手の平と拍子につれてうちあわせ、歌の調子につけ又一しさりつゝ引しざり、本の座に返り、又始のごとく…（省略）

節田マンカイは、昔の奄美の唄遊び・唄掛の姿を教えてくれる貴重な伝統文化として、県の無形民俗文化財に指定されています。

記事担当



文化財課
山下 和

二月に観察できる奄美の動植物

奄美大島近海では、ザトウクジラが観察できる時期になりました。この数年は、目撃数も増加しており、少しずつ身近な存在になってきているように感じます。

二月と言えば、世界で奄美大島のみに生息している「アマミイシカワガエル」が繁殖を行う時期です。日本一美しいカエルとも称され、国内外から一目見ようと来島する人がいるほど人気のある生き物です。気温が下がり始めると、山間部の溪流沿いでは「ピヨウ」と、鳥のような甲高い鳴き声が聞こえてきます。奄美大島で最も知名度の高いこのカエルは、野生下での正確な寿命については知られていません。奄美博物館では二〇〇六年八月から特別に許可を得て飼育を行っています。この個体の生息年数は、少なくとも一二年五ヶ月を数え、これまで把握されている記録の中では、最高齢だと考えられています。

また、日中の気温が一五℃を下回る日が続くと、北風を避けられる林の中で、集団で羽を休める「リュウキュウアサギマダラ」という蝶を観察することができます。集団越冬を行う目的は、まだ説明されていませんが、集団を形成することで、敵からの攻撃を少しでも回避できる確率が上がるのではないかと考えられています。越冬中でも、気温の

高い日には、花の蜜を求めて周辺を飛び回る様子が観察できます。

植物においては、「カンアオイ」の多くが花期を迎えます。奄美大島は日本有数のカンアオイ生育地であり、大きく六種類に分けられます。そのほとんどが奄美大島固有種で、島という狭い空間の中で、元々一種類のカンアオイが進化を遂げて、六種類へ分かれていったと考えられています。この六種の中には日本最大のフジノカンアオイや日本最小のトリガミネカンアオイが含まれており、形態に違いのあることが分かっています。



リュウキュウアサギマダラの集団越冬の様子



アマミイシカワガエル



フジノカンアオイ

記事担当



文化財課
平城 達哉



うがみんしょうらん！ 世界自然遺産推進室です。

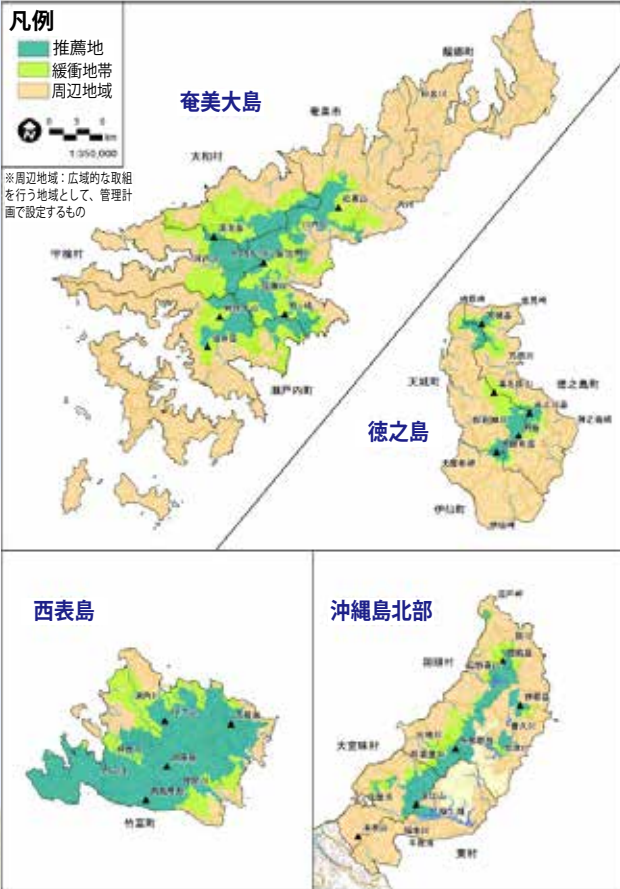

【図1】平成29年1月20日付け環境省報道発表資料より

これまで国立公園とはどのようなものか、世界自然遺産としての価値はどのようなものかについてお話をさせていたいただき、シマの自然を守っていくための方法について、ネコの問題とアマミノクロウサギ等の交通事故を防ぐためのお話をさせていただきましたが、重要なことをお伝えするのを忘れておりました。世界自然遺産としての推薦区域です。

以前にもお伝えしたように、現在、奄美大島、徳之島、沖繩島北部、西表島の4島を、1つの自然遺産として「奄美大島、徳之島、沖繩島北部及び西表島」の名称で世界自然遺産に登録すべく、ユネスコへ推薦しています。

世界自然遺産としての推薦区域は図1の濃い緑色の区域で、いずれの島でも豊かな山林が広がっています。その周りの黄緑色の区域はいわゆるバッファゾーン（緩衝地帯）となります。この図を見ていただくとおわかりになるように、奄美大島の推薦区域は中南部に広がる山林地帯です。

だからといってそれ以外の区域に価値がないというわけではありません。笠利地区の大瀬海岸は渡り鳥の中継地として重要ですし、お隣になります龍郷町の自然観察の森でも様々な野鳥や、希少な植物を目にすることが出来ます。また、島の周囲に広がるサンゴ礁は多くの人がその美しさを認めています。

しかしながら今後、更に観光入込客の増加が予想され、自然環境への負荷の増大や、人が多すぎてせっかく遠くから来たのにシマの自然を存分に楽しめない（観光満足度の低下）などの問題が起きることも考えられます。

その対策の1つとして、昨年の12月号でもお知らせさせていただいた金作原における利用適正化の実証実験を2月16日（金）～22日（木）にかけて実施することとなりました。概要を下部に掲載しておりますので、自然環境の保全と持続可能な観光利用を両立させるため、みなさまのご協力を賜りますと幸いです。

今月の記事担当



環境対策課
世界自然遺産推進室
岡 翔太

金作原の利用適正化実証実験の実施について

国・県・民間事業者・奄美市等で構成する奄美大島利用適正化連絡会議では、平成30年2月16日（金）から2月22日（木）にかけて、金作原周辺で利用適正化の実証実験を行います。これは、多人数利用等による自然環境への負荷を軽減するとともに、質の高い自然体験の提供を図るための利用ルール確立を目的に実施するものです。

期間中は認定ガイドの同行などをお願いすることもございますが、実証実験の趣旨をご理解いただき、ご協力を賜りますようお願い申し上げます。

- 実施期間 平成30年2月16日（金）～2月22日（木）
- 実施場所 金作原国有林とその周辺の市道奄美中央線、林道知名瀬線
- 実証実験概要 期間中金作原国有林を利用する際は、奄美

群島認定エコツアーガイド（※注）の同行をお願いします。（注：認定エコツアーガイドとは、奄美群島エコツーリズム推進協議会から認定を受けたエコツアーガイドのことです。奄美大島エコツアーガイド連絡協議会に所属し1年以上の実務実績がある/救命救急法の技量を持つ/奄美群島の自然や文化などに関する認定講習を修了している、など9つの要件を満たす必要があります。）

- その他 期間中は、関係機関で連携し現場での誘導等を行う予定です。
- 実施の背景 昨年の奄美群島国立公園の指定、最速で今夏に見込まれる世界自然遺産登録を控え金作原でも利用者の増加が確認されており、現在の状況が継続した場合、原始的な自然環境の喪失や交通トラブルの増加等が懸念されるため。

○お問合せ先
環境対策課世界自然遺産推進室 ☎ 52-1111（内線1241）

奄美市本庁舎建設事業

工事の状況について（現庁舎屋上から撮影）

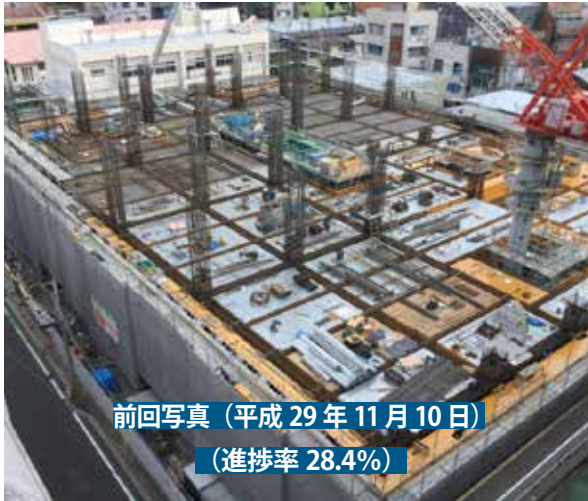

前回写真（平成 29 年 11 月 10 日）
（進捗率 28.4%）



現況写真（平成 30 年 1 月 5 日）
（進捗率 36.2%）

タワークレーンについて

○タワークレーンのクライミング（上昇）について



①支柱をセットする



②油圧で上昇する



③クライミング完了

○庁舎の高さ

現庁舎の高さ 約 29 m

新庁舎の高さ 約 43 m

○イルミネーションの点灯期間

H29 年 12 月～ H30 年 2 月中旬（予定）



9階建ての新庁舎は、現在4階部分を施工中です。
工事に合わせて、上記写真のように、タワークレーンも上昇します。
昨年 12 月上旬に支柱1つ分、1月上旬に支柱1つ分上昇し、現在の高さは約 26m となっています。
3月と5月にそれぞれ支柱2つ分上昇し、約 46m の高さまで上昇します。

【問合せ先】 発注者：奄美市企画調整課庁舎建設推進室 **Tel** 0997-52-1111（内線 1329）
工事監理者：内藤・重信設計共同企業体 **Tel** 0997-57-6137
工事施工者：フジタ・松元・前田・村上特定建設工事共同企業体 **Tel** 0997-57-6130

有料広告

入学試験のご案内

2月17日(土)

願書締切：2月12日（月）

合格発表：2月27日（火）

- 募集学科 ○ビジネス情報学科（定員20名・男女）
- 募集学科 ○調理師養成学科（定員40名・男女）
- 募集学科 ○こども・かigo福祉学科（定員40名・男女）

学校法人 日章学園

奄美看護福祉専門学校

〒894-0771 鹿児島県奄美市名瀬小湊338-2

TEL 0120-549-181 FAX 0997-54-9270

URL <http://www.amakan.ac.jp/> E-mail amami@amakan.ac.jp

有料広告

郷土の益々の発展を祈念致します。
—設計・製作・施工—

営業種目 超高層ビル自動ゴンドラ、有人ゴンドラ、エレベーター、ダムウエーター、メンテナンス、改修工事、環境関連設備

株式会社 東京輸送機

代表取締役会長 平 勝利（旧名瀬大熊出身）
代表取締役社長 平 貴将

〒124-0012 東京都葛飾区立石2-34-5
☎03-3691-9816（代）・FAX 03-3693-4274

東京都知事許可（般-23）第125571号 東京労働局長許可第18号2号
社団法人日本クレーン協会東京支部会員 東京エレベーター工業協同組合員

奄美出身者 泉 千尋（大熊）、中野 晴夫（仲勝）
永井 裕志（宇宿）、押川 光仁（大熊）

奄美市ふるさと創生人材育成奨学生募集

奄美市では、進学・修学のための奨学資金の貸付や、本市での起業を目的とした専門技術の習得や研修を受けるための奨学資金の貸付を行っております。

教育奨学生

学力、芸術、文化若しくはスポーツに優れているにもかかわらず経済的理由により修学することが困難と認められる方を対象に、教育奨学生を募集します。

起業奨学生（前期）

本市で起業を目的とした専門技術の習得や研修を受ける一般の方を対象に、起業奨学生を募集します。

	教育奨学生	起業奨学生（前期）
申込資格	本市に引き続き3年以上居住し、生活の本拠を有する者又はその子弟のうち、学力、芸術、文化若しくはスポーツに優れているにもかかわらず、経済的理由により修学することが困難と認められる者	生活の本拠を本市に有する者で、農林、水産、商工、観光又は情報通信に関する分野において、本市での起業を目的として専門技術の習得又は研修を受ける者で、研修期間終了後1年以内に本市に居住し、引き続き3年以上居住する者
対象者	・高等学校又は高等専門学校（1年、2年、3年）に進学又は在学している者 ・高等専門学校（4年、5年）、専修学校の専門課程、大学又は大学院に進学又は在学する者	一般社会人
募集人員	若干名	若干名
貸付月額	・高等学校奨学生 10,000円 ・高等専門学校（1年、2年、3年）奨学生15,000円 ・大学等又は高等専門学校（4年、5年）奨学生35,000円	・郡内奨学生 50,000円以内 ・郡外奨学生 100,000円以内 （ただし、120万円を上限とする。）
貸付の利率	利息は付さない	利息は付さない
貸付期間	正規の修学期間	研修期間内
返還期間	卒業した日から6か月を経過した日の属する月の翌月から最長10年以内	技術の習得や研修等が終了した日の属する月の翌月から1年を経過した翌月から最長10年以内
募集期間	1回：平成30年2月1日（木）～平成30年2月28日（水） 2回：平成30年3月1日（木）～平成30年4月5日（木）	年2回（3月／9月）募集 今回締切期限：3月末日
申込み先	奄美市教育委員会 総務課 〒894-0026 奄美市名瀬港町13番1号 ☎0997-52-1111（内線1722） 住用総合支所 住用地域教育課 〒894-1292 奄美市住用町大字西仲間111番地 笠利総合支所 笠利地域教育課 〒894-0595 奄美市笠利町大字中金久141番地 ※郵送の場合は当日必着	奄美市商工観光部商水情報課労政水産係 〒894-0026 奄美市名瀬港町13番1号 ☎0997-52-1111（内1422） ✉shosui@city.amami.lg.jp ☎0997-52-1359
備考	【申込方法】 1. 中学3年生・市内高等学校生は、在学中の学校長を通じて提出してください。 （申請書は各学校に配布してあります。） 2. 1以外は、奄美市教育委員会事務局総務課、住用・笠利各教育支所へ直接提出してください。 【お問い合わせ先】 教育委員会総務課 ☎52-1111（内線1722）	募集は、年間を通して受け付けていますが、審査会を年2回（4月と10月）としています。 今回は、平成30年3月30日（金）までに申請があったものについて、4月の審査会で選考いたします。詳細につきましては、上記までお問い合わせください。

口座振替済通知書を廃止します。



©Amami City

市税等の納付に口座振替をご利用の方には、これまで「口座振替済通知書」を郵送してきましたが、経費節減および省資源化の推進のため、平成30年度から廃止させていただきますのでご了承ください。

振替結果につきましては、預貯金通帳への記帳によりご確認ください。

詳しくは奄美市ホームページをご覧ください。

皆様のご理解、ご協力をよろしくお願いいたします。

軽自動車税を口座振替されている方へ

軽自動車税につきましては継続検査（車検）に必要ですので、従来どおり6月上旬に郵送いたします。

廃止する科目	お問い合わせ先
・市県民税（普通徴収） ・固定資産税	名瀬総合支所税務課納税係 ☎52-1111（内線1108・1109）
・国民健康保険税（普通徴収）	名瀬総合支所国保年金課国保係 ☎52-1111（内線1117・1118）
・後期高齢者医療保険料（普通徴収） ・介護保険料（普通徴収）	名瀬総合支所高齢者福祉課資格審査係 ☎52-1111（内線1693・1686）
・市営住宅使用料	名瀬総合支所建築住宅課住宅政策係 ☎52-1111（内線1215）
・保育所利用料	名瀬総合支所福祉政策課こども未来係 ☎52-1111（内線1609）

※今回の変更は、口座振替制度自体を廃止するものではありません。

名瀬地区

3月以降の市役所本庁、AiAiひろば及び奄美文化センターでの申告は、午前中は11:30まで受け付け、午後は13:00から受付再開します。

申告受付日	開始	終了	申告会場	対象地区
2月16日(金)	9:30	11:00	浦上町集会場	浦上町・浦上朝日町
	13:30	14:30	芦花部地区集会場	有良・芦花部
	13:30	15:00	鳩浜町集会場	鳩浜町
2月19日(月)	9:30	11:00	有屋町集会場	有屋町・有屋和光町
	13:30	16:00	仲勝町集会場	仲勝町・仲勝
	13:30	16:00	大熊地区集会場	大熊町・大熊
2月20日(火)	10:00	11:00	名瀬崎原地区集会場	崎原
	9:30	11:00	小湊地区集会場	小湊・名瀬勝
	13:30	16:00	奄美市農村環境改善センター(名瀬大字朝戸1489)	古見方地区
2月21日(水)	9:30	11:00	知名瀬地区集会場	知名瀬
	9:30	11:00	根瀬部地区集会場	根瀬部
	13:30	16:00	浜里団地集会場	浜里町
2月22日(木)	9:30	11:00	春日集会場	春日町
	9:30	11:00	田雲団地集会所	春日町
	13:30	16:00	平松県営住宅集会場	平松町
	13:30	14:30	名瀬里地区集会場	里
2月23日(金)	9:30	11:00	朝仁児童館	朝仁町・朝仁
	9:30	11:00	小宿地区集会場	小宿
	13:30	16:00	朝仁新町集会場	朝仁新町
2月26日(月)	9:30	11:00	名瀬公民館伊津部分館	小浜町
	13:30	16:00	名瀬公民館四谷分館	古田町
2月27日(火)	9:30	11:00	佐大熊第1集会所	佐大熊町(下)
	13:30	16:00	佐大熊改良地区集会所	佐大熊町(上)
2月28日(水)	9:30	11:00	真名津団地集会所	真名津町
	13:30	16:00	市営住宅生産団地集会所	平田町
	13:30	16:00	平田町集会所	平田町
3月1日(木)	9:00	16:00	奄美市役所本庁 4階	井根町・入舟町
3月2日(金)	9:00	16:00	奄美市役所本庁 4階	金久町・末広町
3月5日(月)	9:00	16:00	奄美市役所本庁 4階	矢之脇町・石橋町久里町
3月6日(火)	9:00	16:00	奄美市役所本庁 4階	長浜町・塩浜町
3月7日(水)	9:00	16:00	奄美市役所本庁 4階	幸町・柳町
3月8日(木)	9:00	16:00	奄美市役所本庁 4階	伊津部町・永田町小俣町
3月9日(金)	9:00	16:00	奄美市役所本庁 4階	港町・安勝町
3月11日(日)	10:00	16:00	奄美市AiAiひろば 2階	全ての地区
3月12日(月)	9:00	16:00	奄美文化センター 2階	全ての地区
3月13日(火)	9:00	16:00	奄美文化センター 2階	全ての地区
3月14日(水)	9:00	16:00	奄美文化センター 2階	全ての地区
3月15日(木)	9:00	16:00	奄美文化センター 2階	全ての地区

【お問い合わせ先】 税務課課税係 TEL 52-1111(内線1130)

平成30年度申告のお知らせ 市県民税・国民健康保険税

- ・申告受付期間は2月16日(金)～3月15日(木)です。
- ・混雑緩和のため、地区ごとに申告受付日を設けておりますが、ご都合が合わない場合は他の会場でも申告できます。
- ・駐車場がある会場でも大変な混雑が予想されますので、できるだけ公共交通機関をご利用ください。



奄美市役所(各地区会場)での申告について

1 申告のお知らせと申告書・収支内訳書について

本市では申告受付システムの導入に伴い、申告のお知らせをハガキでご案内しております。申告書や収支内訳書の用紙が必要な場合は、以下いずれかの方法によるご準備をお願いいたします。

- (1) 奄美市役所各支所税務担当課で受取(開庁時間内)
 - (2) 各地区会場で受取(申告受付時間内)
 - (3) 奄美市公式ホームページから用紙をダウンロード
- ※ (1)～(3)のご対応が難しい場合は税務課課税係まで。

2 市県民税・国民健康保険税に係る申告の要否

- (1) 申告をしなくてもよい人
 - (ア) 所得税の確定申告書を税務署に提出する人
 - (イ) 給与所得者のうち、次の全てに該当する人
 - ・勤務先で年末調整済み / 給与以外の収入なし
 - ・勤務先から本市に給与支払報告書提出済み
 - ・生命保険料や医療費等の所得控除の追加なし
 - (ウ) 公的年金受給者のうち、次の全てに該当する人
 - ・公的年金以外の収入なし
 - ・公的年金等の源泉徴収票に記載の配偶者・扶養等の控除・社会保険料控除に追加や訂正なし
 - ・生命保険料や医療費等の所得控除の追加なし
- (2) 申告が必要な人
 - (ア) 「(1) 申告をしなくてもよい人」に該当しない人
 - (イ) 給与所得者・公的年金受給者で、給与・年金以外に営業・農業・不動産等の他収入がある人
 - (ウ) 失業給付金や遺族年金等の非課税収入のみ又は無収入の人で、所得情報が必要な行政サービスを利用する人

(I) 国民健康保険・介護保険・後期高齢者医療制度の加入者

3 申告に必要な主なもの

- ・マイナンバーカード(個人番号カード、通知カード)
- ・本人確認書類(運転免許証、公的機関健康保険証等)
- ・印鑑(認印可、代理申告では本人と代理人のもの)
- ・源泉徴収票(給与所得、公的年金等に係るもの)
- ・事業収入がある人は、収支内訳書の作成に必要な帳簿や経費の領収書
- ・所得控除のための各種証明書、領収書、明細書等
- ・利用者識別番号の通知書(税務署の通知があった方)

笠利地区

申告受付日	開始	終了	申告会場	対象地区
2月16日(金)	9:00	10:30	奄美市役所笠利総合支所 1階	里
	13:30	15:00	奄美市役所笠利総合支所 1階	外金久
2月19日(月)	9:00	10:30	奄美市役所笠利総合支所 1階	中金久
	13:30	14:30	須野生活館	須野
	15:00	15:30	崎原公民館	崎原
2月20日(火)	9:00	10:30	屋仁地区振興センター	屋仁
	11:00	11:30	川上公民館	川上
	13:30	15:00	佐仁へき地保健福祉館	佐仁1区・2区
2月21日(水)	9:00	10:00	用体験交流館	用
	10:30	11:30	城前田へき地保健福祉館	笠利1区
	13:30	14:30	大笠利文化センター	笠利2区
	15:00	16:00	金久公民館	笠利3区
2月22日(木)	9:00	10:30	宇宿生活館	宇宿
	13:30	14:30	万屋生活館	万屋
	15:00	15:30	城間生活館	城間
2月23日(金)	9:00	10:00	平集落集会施設	平
	10:30	11:30	土浜公民館	土浜
	13:30	15:30	節田生活館	節田
2月26日(月)	9:00	10:00	辺留公民館	辺留
	10:30	11:30	土盛へき地保健福祉館	土盛
	13:30	14:30	和野生活館	和野
	15:00	16:00	用安公民館	用安
2月27日(火)	9:00	10:00	喜瀬1区公民館	喜瀬1区
	10:30	11:30	喜瀬2区公民館	喜瀬2区
	13:30	14:30	喜瀬3区コミュニティセンター	喜瀬3区
2月28日(水)	9:00	10:00	手花部へき地保健福祉館	手花部
	10:30	11:00	前肥田コミュニティセンター	前肥田
	13:30	14:00	打田原交流館	打田原
3月1日(木)～ 3月14日(水) ※土日除く	9:00	16:00	奄美市役所 笠利総合支所 1階	全ての地区
3月15日(木)	9:00	12:00	奄美市役所笠利総合支所 1階	全ての地区



大島税務署から確定申告日程のお知らせ

平成29年分の所得税及び復興特別所得税、消費税及び地方消費税並びに贈与税の確定申告期間は次のとおりです。申告と納税は期限内にお済ませください。

税目	確定申告期間
所得税及び復興特別所得税	2月16日(金)～3月15日(木)
消費税及び地方消費税(個人事業者)	2月16日(金)～4月2日(月)
贈与税	2月1日(木)～3月15日(木)

【お問い合わせ先】大島税務署 TEL 52-4321 ※自動音声案内

住用地区

2月23日から3月15日(土日除く)の住用総合支所での申告は、午前中は11:30まで受付、午後は13:00から受付再開します。

申告受付日	開始	終了	申告会場	対象地区
2月16日(金)	9:30	10:30	和瀬集会場	和瀬
	10:50	11:50	高齢者コミュニティセンター	摺勝
	13:30	15:30	川内地区生活館	川内
2月19日(月)	9:30	10:30	東仲間集会場	東仲間
	10:50	11:50	石原集会場	石原
	13:30	15:30	西仲間集会場	西仲間
2月20日(火)	9:30	10:00	中役勝区長宅	中役勝
	10:20	11:50	上役勝集会場	上役勝
	13:30	14:30	下役勝集会場	下役勝
2月21日(水)	9:30	11:30	市集会場	市
	13:30	14:30	戸玉地区生活館	戸玉
	14:50	16:50	山間集会場	山間
2月22日(木)	9:30	11:30	城へき地福祉館	城
	13:30	15:30	見里集会場	見里
2月23日(金)～ 3月15日(木) ※土日除く	9:00	16:00	奄美市役所 住用総合支所 2階	全ての地区



南九州税理士会 大島支部からのお知らせ

○ 確定申告相談会(税務支援)について

南九州税理士会大島支部は、税理士業務が社会公共性の高いものであることから、地域貢献のため期間を限定し、各税理士事務所において申告者の皆様のご相談に応じております。お気軽にご相談ください。

日時	2月1日(木)～2月27日(火) 午前10時～12時、午後1時～4時 ※土日祝日を除きます。事前に必ず電話等で相談日時を予約してください。
内容	所得税及び個人の消費税に関する相談
対象	1 小規模事業者(自営業など)で以下に該当する方 (1) 平成28年分所得金額が300万円以下であること 専従者控除前又は青色申告特別控除前の所得が300万円以下 (2) 税理士の関与がないこと 2 給与所得者、年金所得者 ※譲渡所得や贈与のある方、その他複雑な事案の方は除きます。
料金	税務相談(30分程度)のみについては無料です。申告書作成等は有料です。電話予約の際に税理士にご確認ください。
その他	税理士記念日(平成30年2月23日(金))の午前10時から午後4時は奄美市役所本庁1階ロビーにて無料相談会を実施します。

税理士名	事務所所在地	電話番号
岩下 美佐子	名瀬幸町21-9	52-1619
内山 定廣	名瀬長浜町18-9	52-1055
悦田 隆二郎	名瀬鳩浜町330	54-0589
岡村 誠	名瀬小浜町22-6	54-2030
屋宮 久光	名瀬末広町18-13-502	55-1828
柏 啓輔	名瀬港町22-23 2F	57-7700
久保 ひとみ	名瀬小浜町20-7	52-4131
野村 明生	名瀬入舟町10-1	52-2873
浜崎 幸生	名瀬小浜町4-28 3F	52-5473
浜崎 幸樹	名瀬小浜町4-28 3F	53-7878
穂園 登志武	名瀬港町15-1 3F	52-0584

【お問い合わせ先】南九州税理士会 大島支部 TEL 52-4131

お知らせのページ



©Amami City

お問い合わせはそれぞれの「問い合わせ先」にお願いいたします。

今春、引越しされる方へ進学や就職などで引越したら住民票を移しましょう！

【問い合わせ先】
奄美市選挙管理委員会事務局
Tel 52・11111 内線17711

進学や就職などに伴い、実家を離れる方は、引越し先の市区町村へ住民票を移す必要があります。特に進学で実家を離れた方は、原則、現在住んでいる寮・アパート等が住所地になります。裁判所の判例にも「学生の住所は居住地（修学地）」とあるように、生活の本拠は修学地となっておりますので、選挙権を確実に行使するためにも住民票の移動手続きを行います。

選挙で投票する場所は、原則として住民票のある市区町村ですが、学生などで居住実態が無い場合は投票することができない可能性があります。

なお、平成29年執行の選挙結果は、次のとおりです。

- ・衆議院議員総選挙（小選挙区）
投票率 62・38%
- 18歳～19歳の投票率 35・88%
- ・奄美市長選挙
投票率 48・06%
- 18歳～19歳の投票率 19・93%

平成29年度街灯維持費補助金の交付申請について

【受付及びお問い合わせ先】
名瀬総合支所市民協働推進課
Tel 52・11111 内線1736
名瀬港町13-1（港町仮庁舎1階）
住用総合支所地域総務課
Tel 69・21111 内線2201
笠利総合支所地域総務課
Tel 63・11111 内線3004

平成29年度街灯維持費補助金の交付申請の受付を各支所にて行いますので、次のとおり関係書類を添えて申請してください。

1. 申請に必要な書類等
- ① 街灯維持費補助金交付申請書
- ② 請求書

※①、②の用紙は各受付場所に用意してあります。

③ 平成29年1月から12月までの街灯の電気料金領収書または電気料金支払証明書

※電気料金支払証明書とは、指定された期間における電気料金の支払いを一括で証明するもので、電気事業者に請求することで発行されます。請求する際は街路灯だけの証明書としてください。（集会場など、街路灯以外の電気料金は含めないでください。）

④ 申請者の印鑑
⑤ 申請者名義の預金通帳

2. 対象者
自治会等エリア内（道路）で街灯を設置している団体、個人等

3. 補助金額
年間電気使用料の約4分の1

4. 受付期間
平成30年2月1日（木）～3月23日（金）まで

平成29年度合同企業面接会の開催について

【お問い合わせ先】
奄美産業活性化協議会（担当：高山）
Tel 57・5155 Fax 57・5156

奄美産業活性化協議会では、就職に関する情報提供や企業の人事担当者との交流と面接を行える合同面接会を開催します。ふるってご参加ください！

【日時】平成30年2月14日（水）
13:30～15:30（受付13:00～）

【場所】総合宴会会場あまかん
奄美市名瀬港町2-10

【対象】地域求職者、U・Iターン希望者等、新卒予定者（大学・短大・専門学校・高校）

※参加費は無料、事前申し込み不要です。

※当日は履歴書・筆記用具をご持参のうえ、面接に適した服装でお越しください。

飼い猫条例の罰則規定の開始について



【お問い合わせ先】
名瀬総合支所環境対策課
Tel 52・11111 内線1246

平成30年1月1日より開始されました飼い猫条例の罰則規定はあくまでも違反行為の改善を目的としているものであり、違反行為に対して直ちに過料を科すものではありません。

違反行為（例：野良猫へのみだりな餌やり行為など）

違反行為者に対し指導や文書による催告文の通知

改善されない場合、再度文書による命令文の通知
5万円以下の過料が科せられます。

※指導には一定の期間がかかります。まずは、問い合わせ先までご連絡ください。

飼い猫避妊・去勢手術の助成金を申し込まれた飼い主の方へ

【お問い合わせ及び提出先】
名瀬総合支所環境対策課
Tel 52・11111 内線1246

助成金の有効期限は平成30年3月31日までとなっております。助成金を申請された方でまだ手術をされていない方はお早めに手術をしていただきますようお願いいたします。

また、今年度中に手術が可能な場合は環境対策課までご連絡ください。

未登録の象牙はありませんか

【お問い合わせ先】
環境省象牙在庫把握キャンペーン事務局
Tel 03・6659・4660

アフリカでは象牙の採取を目的としたゾウの密猟やゾウの密輸があることから、国際的に象牙の管理強化が求められています。国内では環境省が国内にある象牙の在庫把握を進めており、登録されていない象牙（印鑑やアクセサリーなどの象牙製品は除きます）を売ったりあげたりした場合、罰則が規定されています。また、2019年夏から象牙を取得した経緯を説明する書類の審査が厳しくなる予定です。未登録の象牙をお持ちでしたら、まずはお問い合わせください。

○対象となる象牙

- ・本物の象牙（プラスチック製や象牙の粉を固めて成型したものは対象外です。なお、本物、偽者の判断は所有者ご自身でお願いします。）
- ・全形を保持しているもの（印鑑、アクセサリー、麻雀牌など牙の形をしていないものは対象外です。）
- ・規制適用日前に取得されたもの
- ・アジアゾウの牙：昭和55年11月4日以前に輸入され、国内で取得されたもの。
- ・アフリカゾウの牙：平成2年1月18日以前に輸入され、国内で取得されたもの。

奄美市まなび・福祉フェスタ

～ 農業ふれあいまつりも同時開催～

学習・体験・交流・協働するイベントがいっぱい!!
楽しく美味しく充実した1日を過ごしてみませんか。
皆さんのお越しをお待ちしています。

期日 平成30年 **2月25日(日)**

場所 **奄美文化センター**

ホール内イベント

< 開会式・表彰式 > **8:45～9:25**

・オープニング「奄美小学校ビュージェットバンド」
・「文化功労表彰」表彰式 など

< みんなで輝かせよう! あまみっ子 >

9:40～11:50

・島口による夢の発表(小中学生)
・各種事業参加者・大会上位入賞者等による発表(小中高生)
・「花いっぱい運動」表彰式
・少年少女合唱団合唱 など

< ふるさとを興す女性大会 >

12:50～14:50

講演 など
演題「いのちを
みつめて生きる」
講師 **郷田 美紀子 先生**
(薬剤師 緑の自然と文化を考える会代表)

ホール外・万人広場イベント

< 展示・体験・バザーだよ 全員集合! >

9:30～15:30

【展示等】

福祉、健康、環境、
教育、まちづくり
等に関する紹介

【体験等】

かつお節削り、もち
つき、昔遊び、折り
紙、黒糖作り、木工、
小物作り等の体験

出展ブース

60 以上!!

【バザー等】

伊勢エビ汁、豚汁、パン、各種加工品、
手作りグッズ等の販売

★スタンプラリーで景品をゲット!

★飲食スペース、キッズコーナー、
ネコの譲渡会などもあるよ!

主催 奄美市 奄美市教育委員会
主管 奄美市まなび・福祉フェスタ実行委員会
市民福祉まつり実行委員会 奄美市農業ふれあいまつり実行委員会
後援 南海日日新聞社 奄美新聞社 あまみエフエム・ディ!ウェイヴ
アマミテレビ 大島教育事務所 県立奄美少年自然の家

【お問合せ】 奄美市教育委員会生涯学習課 0997-52-1384

風は南から

奄美市 美展 38

2018 AMAMI

招聘審査員

美術・工芸…五反田 邦夫(鹿児島県美術協会名誉会員)

写真…中村 征夫(写真家)

書道…吉田 和堂(日展会友)

作品 絵画・彫塑・工芸・写真・書道・デザイン等
入 平成30年1月20日(土)・21日(日)

時間 午前10時～午後5時

会 期 平成30年2月11日(日)～2月18日(日)

時間 午前10時～午後6時(最終日は午後5時まで)

入 場 料 一般200円/高校生以下無料

場 所 奄美文化センター

主 催 奄美市・奄美市教育委員会・市美展実行委員会

共 協 名瀬美術協会・奄美書道協会・市美展写真部会

後 援 奄美市文化協会・南海日日新聞社・奄美新聞社・奄美ロータリークラブ・名瀬ライオンズクラブ

大島教育事務所・大島地区文化協会連絡協議会・アマミテレビ・あまみエフエム

奄美市教育委員会生涯学習課 ☎ 52-1384

< 大会テーマ >

生かそう 女性の力!

興そう 活力あるふるさと!

平成29年度 第9回奄美市ふるさとを興す女性大会

期日 平成30年 **2月25日(日)**

場所 **奄美文化センター**

日程

< 受付 > 12:10～12:50
◆ オープニング 12:50～13:10
◆ 開会行事 13:10～13:25
◆ 講演 13:30～14:40
◆ 閉会行事 14:45～14:50



講師 **郷田 美紀子 先生**
(薬剤師 緑の自然と文化を考える会代表)

演題 「いのちを
みつめて生きる」

= 私の思い =

私たちは、この星に住む多くの生き物の中のひとつの「人という生きもの」です。また、ある意味では、動く植物でもあるでしょう。今、人間優位の考え方で失われている「美しい豊かな生きる環境」を再び呼び戻すために、私たちに求められているものは、深いです。

主催 奄美市 奄美市教育委員会

後援 奄美市ふるさとを興す女性大会実行委員会

南海日日新聞社 奄美新聞社 アマミテレビ

あまみエフエム・ディ!ウェイヴ

協力 奄美市更生保護女性会

奄美市民生委員・児童委員協議会連合会

奄美市地域女性団体連絡協議会

本場奄美大島袖協同組合女性部会

奄美市名瀬地区食生活改善推進連絡協議会

一条流奄美本部

奄美市母子寡婦福祉会

奄美大島商工会議所女性会

社団法人奄美大島法人会女性部会

奄美市地域女性団体連絡協議会OG会

【お問合せ】

奄美市ふるさとを興す女性大会実行委員会事務局
(奄美市教育委員会生涯学習課内)

☎ 0997-52-1384

認知症初期集中支援チームがあなたとご家族をサポートします

地域包括支援センターでは、高齢者の皆様が、いつまでも自分らしく、住み慣れた地域で安心して暮らしてゆけることができるよう、さまざまな取り組みを行っています。その中で、認知症の早期対応をお手伝いするチームが始動します。現在、高齢者の4人に1人が認知症または予備軍といわれていますが、今後高齢化の進展に伴い認知症の人はさらに増えていくことが予想されています。また、「認知症」は誰もが発症する可能性がある身近な病気です。



最近物忘れが多くなった。
怒りっぽくなった。
外出を嫌がるようになった。
もしかしたら認知症かも？
心配だけど、どうしたらよいかわからない。

認知症の症状が強
く、介護や対応に
困っている。



こんな時は、各地域の包括支援センターに相談してみませんか？
必要に応じて認知症初期集中支援チームがサポートを行います。

認知症初期集中支援チームでは、本人・家族等からの訴えなどで、認知症が疑われる人や認知症の人・その家族を訪問し、医療と介護の専門職がどのような状況かを把握して、初期の支援を集中的に行います。

支援の対象者は？

ご自宅で生活している40歳以上の方で、認知症が疑われる方、または認知症の方で医療サービス・介護サービスを受けていない方、または中断している方など。



どんな支援が行われるの？

チーム員がご自宅を訪問し、ご本人やご家族の生活の様子や困っている事をお伺いして、必要に応じて専門病院を紹介したり、介護サービスを受けるためのお手伝いをします。(6か月を目安に支援)

生活習慣病と同様に
認知症は早期診断・早期対応が大切です。



早く気付いて対応することで、その後の病気の経過を遅らせることができたり、介護の負担軽減につながることもできます。また軽度の認知症であれば、早期治療と対応で元気な状態に戻ることも可能だといわれています。認知症が気になる方、認知症の家族のことでお悩みの方は、ぜひ地域包括支援センターへご相談ください。

- 名瀬地域包括支援センター（名瀬 高齢者福祉課内） Tel 52-1111（内線 1694・1695）
- 住用地域包括支援センター（住用 市民福祉課内） Tel 69-2111（内線 2321）
- 笠利地域包括支援センター（笠利 いきいき健康課内） Tel 63-2299

今月の保健師



柿 直枝

認知症になっても、本人の意志が尊重され、できる限り住み慣れた環境の中で、地域の一員として暮らしていける地域を目指しましょう。

奄美市の『ミニ人間ドック健診』を受診していただいた皆さまへ

「割引券 お得ちゃん」使い忘れていませんか？

夏の『ミニ人間ドック健診』を受診された皆さまには、(例) 会場で「割引券 お得ちゃん」を配布しております。

市内12カ所の運動施設・休養施設で利用できる割引券ですが、有効期限が3月31日までとなっております。まだ使われていない方は、忘れずにご活用くださいね！

※「フィットネススタジオ サンビーム」は、平成29年12月末日に休館となりましたのでお知らせいたします。

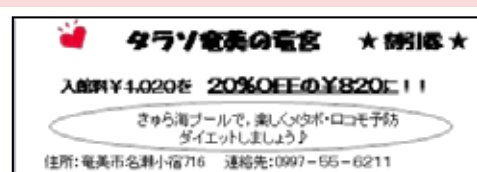

【お問い合わせ先】

名瀬総合支所国保年金課 Tel 52-1111（内線 1126）

平成 29 年度
第 2 回奄美大島地区献血日程

冬の献血が下記の日程で行われますので、みなさまのご協力をお願いいたします。
あなたの献血で、救われる「いのち」があります。

実施日	実施場所	実施時間
2月16日 (金)	奄美信用組合本店駐車場	9:00~12:00
	住用公民館	14:30~16:30
2月17日 (土)	(株)奄美建設会館	9:00~12:00
	【建設業協会主催】	13:30~16:30
2月19日 (月)	奄美市笠利総合支所	9:00~12:00
	奄美看護福祉専門学校	14:30~17:00
2月20日 (火)	県大島支庁	8:30~12:00
	県立大島病院	14:00~17:00
2月21日 (水)	奄美警察署	9:00~12:00
2月22日 (木)	奄美市名瀬総合支所	9:00~12:00
		13:30~16:30
2月24日 (土)	パーラー N1 奄美店	9:30~12:00
	イオンプラザ大島店	14:00~16:30
2月25日 (日)	奄美文化センター	9:00~12:00
		【まなび・福祉フェスタ会場】

期間中、400 mL 献血にご協力いただいた方へ「オリジナルグッズ」をプレゼントします。多くの方の献血会場へのご来場をお待ちしております。

【お問い合わせ先】

奄美市健康増進課 Tel 52-1111 (内線 1141)

超高齢社会の到来で、認知症の方が増えてくることが予想されています。

認知症になっても、住み慣れた地域で生活ができる奄美市になるために私たち一人一人ができることを一緒に考えてみませんか。

「抱えない介護」とは、「介護」を誰かにお任せにすることではなく、「ひと」と繋がることで心の負担を軽くしながらちっちゃな勇気と“想い”をもって、社会や制度を良くしてゆこうとすること。

しゃべれるく場・泣けるく場・笑えるく場・食べるく場・情報を得られるく場・学べるく場・電話で吐き出せるく場・共に出かけるく場・生きるく場・・・それがくつどい場。

いろんなひとたちがくつどい、くつどい場はおもしろい。

【講師プロフィール】

大阪市生まれ。愛称「まるちゃん」。10年間で母、兄、父を在宅介護。ヘルパー1級取得の実習で介護現場の実態を目の当たりにし、2004年3月兵庫県西宮市に「くつどい場さくらちゃん」を設立。2007年4月NPO化。高齢者はもちろん、介護者や介護従事者らの交流の場を提供し、悩みを分かち合ったりすることで介護者の孤立を防いでいる。



認知症講演会
いっそ楽しく介護
くつどい場さくらちゃん
講師 NPO法人
丸尾多重子氏

日時 平成30年2月11日(日) 入場無料

午後2時~4時 (開場 午後1時30分)

場所 AiAiひろば 定員 150名(要申込)

【主催】奄美市
【後援】大島郡医師会 奄美薬剤師会 奄美病院認知症疾患医療センター
奄美市認知症の人と家族と支援者の会(まーじんま)
【お申し込み・お問い合わせ先】奄美市役所高齢者福祉課 52-1111 (内線 1694・1697)



高齢者肺炎球菌の予防接種はお済みでしょうか??

右記の対象となる方は、市より送付された予診票を医療機関へ持参すれば、奄美市の助成で肺炎球菌の予防接種を受けることができます。

接種期間は平成30年3月31日までです。医療機関にお電話の上、お早目に接種されるようにしてください。3月31日を過ぎたら市の助成が受けられません。

接種費用は3,000円です。生活保護受給者は、生活保護証明書を添付すれば無料となります。

予診票を紛失された場合は、市役所の窓口で再発行いたします。

【お問い合わせ先】(奄美市役所)

(名瀬)健康増進課 Tel 52-1111 (内線 1142)

(住用)市民福祉課 Tel 69-2111

(笠利)いきいき健康課 Tel 63-2299

1. 平成29年度内に65、70、75、80、85、90、95、100歳になる方(ただし、これまでに肺炎球菌予防接種を受けたことがある方は対象となりません)生年月日をご確認ください。

65歳:昭和27年4月2日~昭和28年4月1日生まれ

70歳:昭和22年4月2日~昭和23年4月1日生まれ

75歳:昭和17年4月2日~昭和18年4月1日生まれ

80歳:昭和12年4月2日~昭和13年4月1日生まれ

85歳:昭和7年4月2日~昭和8年4月1日生まれ

90歳:昭和2年4月2日~昭和3年4月1日生まれ

95歳:大正11年4月2日~大正12年4月1日生まれ

100歳:大正6年4月2日~大正7年4月1日生まれ

2. 60~64歳の方で、心臓・腎臓・呼吸器・ヒト免疫不全のうちいずれかが身体障害者手帳1級に該当する方(市役所窓口での申請が必要です)

一般廃棄物（家庭ごみ）収集運搬業務委託の一般競争入札について

1 業務名 一般廃棄物（家庭ごみ）収集運搬業務委託
（第6区及び第9区）

2 業務の概要

指定した家庭ごみ（可燃・不燃・段ボール及び新聞紙・その他紙類）の収集運搬（2地区）

3 指定地区 ※1業者が入札できる地区は1地区のみです。

名瀬地区（第6区）

●可燃ごみ

（月・木）浦上町・浦上・朝日町（1～16番・31番）

（火・金）塩浜町・矢之脇町・入舟町・井根町

●不燃ごみ（第1・第3・第5水曜日）・・・上記全ての地区

●古紙類（段ボール及び新聞紙）（第2水曜日）・（その他紙類）（第4水曜日）・・・上記全ての地区

笠利地区（第9区）

●可燃ごみ

（月・木）用・笠利1区・笠利2区・笠利3区・辺留・須野・
崎原（須野）・土盛

（火・金）宇宿・城間・万屋・和野・平・土浜・用安

●不燃ごみ（第1・第3・第5水曜日）・・・上記全ての地区

●古紙類（段ボール及び新聞紙）（第2水曜日）・（その他紙類）（第4水曜日）・・・上記全ての地区

4 参加資格及び要件等

廃棄物の処理及び清掃に関する法律及び奄美市一般廃棄物収集運搬業務の委託基準を満たしている者

5 入札日時及び場所（郵送での入札は不可）

日時：平成30年2月27日（火）14時00分～

場所：奄美市役所名瀬総合支所6階第2委員会室

6 一般廃棄物収集運搬業務委託仕様書を交付する日時及び場所

日時：平成30年2月2日（金）～2月13日（火）の平日

8時30分～17時15分

場所：9を参照

7 応募書類

- ①平成29年度奄美市委託業務等参加資格審査申請書の写し（受付印あり）※契約・検査指導課への申請が必要となります。
- ②所有するパッカー車の車検証の写し
- ③提出期限 平成30年2月13日（火）17時15分
- ④提出先 9へ提出してください。

8 入札参加通知

7を審査後、入札参加決定通知書を送付いたします。

9 問い合わせ及び提出先

名瀬総合支所環境対策課 **Tel** 0997-52-1111(内線1243)

笠利総合支所市民課 **Tel** 0997-63-1111(内線3040)

平成30年度奄美市農業研修生募集

本市において農業経営を希望する者に、農業に関する基礎的技術及び知識を習得させるため各種研修を実施し、将来本市の中核的農家として自立できる人材を育成することを目的として、研修生を募集します。

【募集人員】6名以内（笠利宮農支援センター4名以内、名瀬農業研修センター2名以内を予定しています）

【申込期間】平成30年3月30日（金）まで

【応募資格】

- （1）農業を職業として選択し、かつ本市の重点振興品目の栽培を希望する者で、自主的努力を基本に自立経営農家をめざし就農意欲が高いと認められる者
- （2）研修決定後に、奄美市に住所を有する者で、かつ普通自動車運転免許を有する者。
- （3）地域社会と融和し、中核的な担い手として地域の発展に寄与できる者
- （4）18歳以上55歳以下の健康な者で、施設園芸新規参入・新規就農希望者

（5）自己資金等の条件が整っている者

（6）身元保証人が1名いる者

【研修期間】平成30年7月1日から1年間（予定）

【研修内容】

●笠利宮農支援センター（マンゴー、パッションフルーツ、カボチャ等）

●名瀬農業研修センター（パッションフルーツ、カボチャ等）
農業基礎講座による栽培理論研修、先進地視察研修、農業経営及び流通研修、その他自立に向けた各種研修です。

【研修助成金等】

研修実績により日額4,500円を支給します。ただし、国の農業次世代人材投資事業（準備型、年額150万円）の対象者に対する重複支給はいたしません。

【研修時間】

土曜日、日曜日、祝日及び12月29日から翌年1月3日までの日を除く午前8時30分から午後5時まで。（ただし、当番の日や市長が必要と認めるときはこの限りではありません）

【お問合せ・申請書提出先】

〒894-8555 奄美市名瀬幸町25-8 奄美市農林振興課農政係

Tel 0997-52-1111（内線1408） **Tel** 0997-57-6252

奄美市有永田墓地について

現在、奄美市有永田墓地については、墓地台帳整備の為、墓地の測量、継承、返還等の手続き、利用者不明な墓地の調査等も行っております。

奄美市有永田墓地は、奄美市有墓地条例に基づき、墓地台帳、図面等で管理されており、許可を受けた墓地の利用権者は、祖先の祭祀を受けた者が継承する限り、永代的に利用できるものです。

ただし、利用権者が死亡等で継承者がいないときには、利用権が消滅します。また墓地が不要となったときには、墓地を撤去して原状に復し、市に返還する必要があります。

墓地を永代的に利用してもらうためには、お参りや墓石工事等に支障がでないように整備する必要がありますので、墓の建替え等を行う場合でも、事前に市へご連絡いただきますようお願い申し上げます。

無縁墳墓等の改葬公告について

永田墓地内で無縁と判断される墓地（新墓地81基、旧墓地89基）を官報に掲載するとともに永田墓地内に改葬公告の看板を設置しておりますが、該当する墓地の縁故者等権利を有する方は、本広告掲載の翌日から1年以内にお申し出くださるようお願い申し上げます。

なお、1年以内に申出のないものは無縁仏として墓地埋葬法に基づき「改葬」の対象となりますのでご了承ください。

【お問い合わせ先】名瀬総合支所環境対策課墓地対策室

Tel 52-1111（内線1245）

ガジュータを創った

元シルク・ドゥ・ソレイユの「谷よう子」と

奄美deアート (=芸術) を広げませんか!

踊り・演技・その他舞台創作に興味がある方
まずはご連絡ください!!

【本番】日付：3月11日(日)午後

場所：奄美文化センター

【お問い合わせ・お申し込み】

アーマイナープロジェクト

TEL 0997-53-2202 担当：森川・北郷

【主催】奄美市 / 奄美市教育委員会



牛、豚、山羊、鶏などの家畜の飼養者は毎年1回報告をお願いします!

家畜伝染病の「口蹄疫」や「高病原性鳥インフルエンザ」の発生を受け、**愛玩目的を含めて家畜を1頭(羽)でも飼育している方**は、その飼養状況などを**毎年1回県へ報告**する事が家畜伝染病予防法で義務化されています。

○対象者：牛、豚、山羊、馬、いのしし、めん羊、鶏、鳥類(あひる、うずら、きじ、だちょう、あいがも、ほろほろ鳥、七面鳥など)を飼養する方

○報告内容 ※毎年、2月1日現在の状況を報告

1. 基本情報

- (1) 家畜の所有者の住所、氏名
- (2) 農場の住所、名称
- (3) 家畜の種類及び頭羽数など

＜少頭(羽)数飼養の方＞

牛、馬・・・・・・・・・・1頭
豚、山羊、いのしし・・・6頭未満
鶏(鳥類)・・・・・・・・100羽未満
の飼養者は、

「1. 基本情報」のみの報告

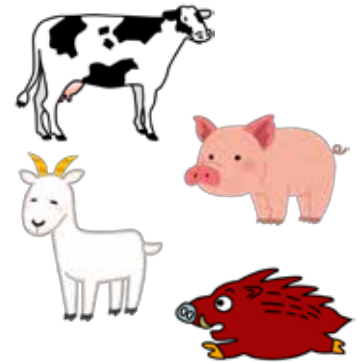

2. 飼養衛生管理基準の遵守状況

- (1) 飼養衛生管理基準の遵守状況
- (2) 農場敷地の平面図など
- (3) 埋却地の確保状況など

○報告方法：**家畜を1頭(羽)でも飼育している方は、下記まで連絡下さい。**調査様式をお送りします。

■問い合わせ・報告先 名瀬総合支所農林振興課 TEL 52-1111(内 1408)
 住用総合支所産業建設課 TEL 69-2111(内 2402)
 笠利総合支所地域農政課 TEL 63-1111(内 3082)

知らないと損! 農業者年金で税金対策



農業者年金ってなに?

サラリーマンの年金
(厚生年金)

報酬比例部分(老齢厚生年金)
国民年金(老齢基礎年金)

2階立て

農業者の年金
(国民年金のみ)

国民年金(老齢基礎年金)

1階立て

農業者の年金はサラリーマンと違い公的年金の1階部分である国民年金のみです。厚生年金を受給するサラリーマン並の年金を確保するには、**自分で2階部分の年金を準備する必要があります。この2階部分として農業者には農業者年金があります。**

農業者の年金(国民年金+農業者年金)

農業者年金
国民年金(老齢基礎年金)

農業者年金へ加入する条件は?

- 国民年金 第1号被保険者 (国民年金保険料納付免除者を除く)
 - 年間60日以上農業に従事
 - 60歳未満
- の方なら**どなたでも**加入できます。

農業者年金は支払った保険料の全額が社会保険料控除の対象です。

保険料は月額2万円から6万7千円の中で自由に選択できます。その支払った**保険料全額が社会保険料控除となりますので、その分課税対象所得が下がり税金が安くなります。**



生計を一つにする配偶者や後継者の保険料を支払った場合は、その合計額(最高保険料6万7千円の場合は3人分で241万2千円)が経営主の所得から控除できます。

詳しい内容やご相談については奄美市農業委員会(0997-52-1111)またはJAあまみ(0997-52-4331)にお問い合わせください。

農業者年金基金ホームページ

農業者年金基金

検索 <http://www.nounen.go.jp>



アヤビキ日記

「植物みたいな動物？」

奄美海洋展示館 Tel 55-6000



巻枝という脚で岩肌などにしっかりとつかまり、葉のようにも見える腕を揺らして、海中のプランクトンなどを集めて食べています。

浅瀬のサンゴ礁でもよく見られ、腕の色も黄色や赤色など様々な種類がいます。腕を揺らしながら海中を泳ぐこともあり、そ

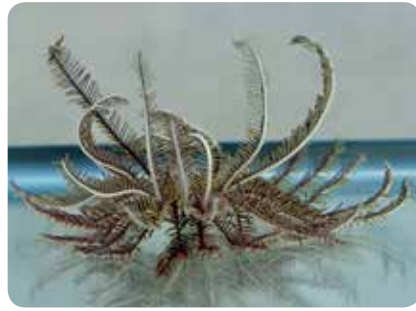

【ウミシダの仲間】

海の生き物は、ちょっと変わった面白いものが多いのですが、その中から展示館に新しくやってきた2種を紹介します。

「ウミシダ」は、その名の通り、シダ植物に似た形をしています。海の中でもあまり動かないので「見植物のよう」ですが、棘皮(きょくひ)動物というれっきとした動物です。棘皮動物にはウニやヒトデ、ナマコなどが属しますが、見た目や形は全然違いますが、同じ体のつくりをしているので同じグループなのです。

足元は岩などにしっかりとくつき、ポリプと呼ばれる花のような触手でエサを集めて食べています。流れてくるプランクトンを捕まえるため、水の流れがある場所に暮らしています。水槽の中でも水流がないと、ぐったりと倒れてしまいます。小型のポンプを2台、向かい合わせに設置し水流の調節をはかっています。流れが強すぎてもダメで、試行錯誤しながら飼育をしています。

不思議で面白い海の生き物に会いに展示館にいらして下さいね。



【ウミトサカの仲間】

の姿は大変優雅らしいのですが、めったにお目にかかることが出来ないようです。

フワフワした小さい花がたくさん咲いているように見える「ウミトサカ」は、刺胞(しほつ)動物といいサンゴの仲間です。固い骨格を持たないのでソフトコーラルと呼ばれています。

有料広告

第4回 鹿児島県

無料法律相談会

TVCM放送中

開催期間 2/23(金) ▶ 3/14(水) 開催時間 9:00~21:00

奄美市 2/23(金)・24(土) [近隣に有料駐車場あり]
奄美大島商工会議所 [2F会議室]

3/8(水) [無料駐車場あり]
奄美文化センター (奄美振興会館) [2F第1会議室]

その他地域でも開催中！詳しくはお問い合わせください。



是非ご覧ください！
MBC南日本放送

2/25(日)

代表弁護士の中島が出演します！
大切なお金のこと
クイズ！お悩み解決しましょう！

法律相談
特別番組

15:00~
放送

中島 賢悟
お任せください！



代表弁護士
中島 賢悟

●相談会予約ダイヤル●



0120-113-314

平日・土日祝 ▶ 9:00~21:00 《要予約》 中島総合 鹿児島県 | 検索

弁護士法人中島総合法律事務所

〒150-0002 東京都渋谷区渋谷1-8-3TCC第一ビル5階

[URL] www.manga-koutsujiko.com/

代表弁護士 中島 賢悟(東京弁護士会所属登録番号34985号)

弁護士 大棒 洋佑(東京弁護士会所属登録番号53739号)

【弁護士費用について完全で個別表記です】

■着手金・金済されている場合: 無料(完済していない場合: 30,000円)

■成功報酬 / ①減額報酬: 10% ②返還報酬: 20%(収入による場合25%)

奄美市消防団員表彰者

1月7日、伊津部小学校校庭にて行われた消防出初式において表彰された消防団員を紹介します。（敬称略）



□鹿児島県消防協会大島支部長表彰

※階級については、具申時の階級です。

* 功績章（5名）

◎名瀬東部方面隊 伊津部分団	班長	泉 昌江
名瀬西部方面隊 長浜分団	班長	奥 千穂
名瀬西部方面隊 下方分団	団員	福 康仁
笠利方面隊 屋仁佐仁分団	団員	諏訪 伸久
名瀬西部方面隊 長浜分団	団員	指宿 亜紀子

* 15年勤続章（18名）

◎住用方面隊 第1分団	分団長	納 弘樹
住用方面隊 第2分団	副分団長	長満永 浩二
名瀬東部方面隊上方分団	副分団長	大原 貞一郎
本部付 特別分団	副分団長	芳岡 宏仁
名瀬西部方面隊下方分団	副分団長	堀田 辰央
名瀬西部方面隊金久分団	部長	平山 泰信
笠利方面隊 屋仁佐仁分団	部長	神田 正大
住用方面隊 第3分団	班長	大川 隆広
本部付 特別分団	班長	松岡 茂樹
名瀬東部方面隊上方分団	班長	田代 克明
名瀬東部方面隊上方分団	班長	高司 雄二
名瀬東部方面隊伊津部分団	班長	福留 隆行
名瀬東部方面隊上方分団	班長	前山 大輝
名瀬西部方面隊長浜分団	班長	中田 勇二
名瀬西部方面隊長浜分団	団員	元山 茂人
笠利方面隊 宇宿分団	団員	山下 智満
名瀬西部方面隊長浜分団	団員	上原 卓也
笠利方面隊 笠利分団	団員	熊本 菊義

□奄美市長表彰

※階級については、具申時の階級です。

* 30年勤続章（5名）

◎笠利方面隊 隊長	副団長	里 義文
名瀬西部方面隊 長浜分団	分団長	泰 昌一郎
笠利方面隊 副隊長	分団長	奥 輝人
名瀬東部方面隊 上方分団	副分団長	重江 隆和
笠利方面隊 節田分団	団員	加 利幸

* 25年家族（3名）

◎名瀬西部方面隊副隊長	分団長	政田 務
		ミツ枝 夫人
◎笠利方面隊 宇宿分団	部長	恵 達也
		浩美 夫人
◎名瀬東部方面隊伊津部分団	班長	廣瀬 光弘
		竹田さやか様（長女）

* 20年勤続章（5名）

◎名瀬東部方面隊 古見方分団	副分団長	小元 英三朗
笠利方面隊 笠利分団	班長	前田 大介
笠利方面隊 宇宿分団	班長	川口 重和
名瀬東部方面隊 伊津部分団	班長	佐 誠一
名瀬東部方面隊 伊津部分団	団員	川畑 清治

□奄美市消防団長表彰

※階級については、具申時の階級です。

* 10年勤続章（17名）

◎本部付 特別分団	部長	上山あさみ
住用方面隊 第2分団	部長	袴良太
住用方面隊 第1分団	班長	小侯浩
本部付 特別分団	班長	恵ゆかり
名瀬西部方面隊下方分団	班長	和田善浩
笠利方面隊 赤木名分団	班長	田中平太
名瀬東部方面隊伊津部分団	団員	山田隆
笠利方面隊 宇宿分団	団員	豊田祐作
住用方面隊 第1分団	団員	新田里志
名瀬西部方面隊金久分団	団員	安原一孝
笠利方面隊 屋仁佐仁分団	団員	原田博樹
本部付 特別分団	団員	岡本ルナ
名瀬東部方面隊伊津部分団	団員	山田太郎
名瀬東部方面隊伊津部分団	団員	山田研勇
名瀬東部方面隊上方分団	団員	山田光
名瀬西部方面隊金久分団	団員	久志和博
本部付 特別分団	団員	光許花

* 優良団員表彰（16名）

◎住用方面隊 第1分団	班長	西隆弘
住用方面隊 第2分団	班長	溜真一
名瀬西部方面隊 金久分団	団員	長谷川祝治
名瀬西部方面隊 下方分団	団員	榮祐太
名瀬西部方面隊 長浜分団	団員	前田英樹
住用方面隊 第1分団	団員	潤勇一郎
住用方面隊 第3分団	団員	松元茂浩
名瀬東部方面隊 古見方分団	団員	辻原大介
名瀬東部方面隊 古見方分団	団員	坂見昌恒
名瀬西部方面隊 金久分団	団員	通村将世
笠利方面隊 節田分団	団員	昇慶彦
名瀬東部方面隊 上方分団	団員	重江祐子
笠利方面隊 緑手花部分団	団員	貞野勝則
住用方面隊 第2分団	団員	吉村裕一
本部付 特別分団	団員	濱田和英
名瀬西部方面隊 下方分団	団員	恵直樹

□奄美市消防団協力事業所表示証交付（1事業所）

有限会社 大京機動



住用町の子どもたちが長野県小川村で交流

平成10年度から始まり、今年で20回目となる長野県小川村との交流事業ですが、今回は、12月25日(月)～28日(木)に住用町の小学6年生10名が、小川村を3泊4日の日程で訪問しました。

交流事業では、小川村小学生との交流会を始め、白馬村飯森スキー場でのスキー体験や雪上運動会、善光寺見学などを行いました。

雪を見たことも触ったこともない子どもたちがほとんどでしたので、感激の連続だったようです。

また、小川村での宿泊は、ホームステイもあり、子どもたち同士の交流も深められ、さらに、冬の雪の中での生活も垣間見るなど、南で暮らす子どもたちにとって、大変素晴らしい経験になったようです。



住用地区成人式



1月3日(水)、住用公民館で住用地区成人式が行われ、新成人12名が、大島紬や振袖、スーツ姿で参加しました。

式では、住用地区成人式での恒例により、新成人が、1人1人成人を迎えるにあたっての抱負を述べ、厳かな中にも和やかな式典となりました。



～平成29年度 第14回～
桜並木&フナギョの滝
ウォーキング大会



フナギョの滝



農産物・加工品の即売

恒例の大抽選会!



芸能発表&餅投げ

1. 目的: 雄大な滝から流れ落ちる水しぶきや新緑の山々の景観を望み、癒しを感じさせる桜並木を觀賞し草花の名前を確認しながら、世代間の交流を深めるとともに健康づくりに努める

2. 日時: **平成30年2月11日(日)**
当日受付

3. 場所: 住用町川内集落 生活館前広場

4. 時間: 受付 9:00～10:00
出発時間 10:15～

5. 参加料: 大人・中学生以上700円、小学生300円、幼児 無料
(おにぎり・豚汁の昼食代及び保険代込)

※お楽しみ抽選会では、豪華賞品をはじめ多数賞品を用意しております。

◆主催: 川内集落
◆協賛: あまみ商工会・日本エアーコムューター(JAC)

開会	10:00～
① 開会のあいさつ	
② コースの説明	
③ 準備体操	
④ 出発	10:15～
⑤ ゴール	10:00～
～ 昼食 ～	10:00～
⑥ 芸能発表	10:00～
⑦ もち投げ及びお楽しみ抽選会	10:00～



駐車場は川内生活館周辺空き地です

住用地区2月行事予定

日	行事名	開始	場所
2/3 (土)	資源ごみ分別収集 (ペットボトル)		町内全域
2/5 (月)	し尿汲み取り		市・戸玉・山間
2/6 (火)	し尿汲み取り		役勝・西仲間・石原
2/7 (水)	健康教室「住用ゆらおう会」	10:30	体験交流館
2/8 (木)	し尿汲み取り		見里・東仲間・川内
2/9 (金)	し尿汲み取り		摺勝・城・和瀬
2/14 (水)	健康教室「住用ゆらおう会」	10:30	体験交流館
	古紙類分別収集 (新聞紙・ダンボール)		町内全域
2/16 (金)	住用健康教室「サネンバナ教室」	9:30	市公民館
2/17 (土)	青少年育成の日 資源ごみ分別収集 (ビン)		町内全域
2/18 (日)	家庭の日		
2/20 (火)	乳幼児・幼児歯科健診	12:30	住用支所大3階会議室
2/21 (水)	健康教室「山間いきいき教室」	9:30	山間交流施設
	健康教室「住用ゆらおう会」	10:30	体験交流館
2/27 (火)	集合徴収	9:00	町内全域
2/28 (水)	健康教室「住用ゆらおう会」	10:30	体験交流館
	古紙類分別収集 (その他紙類)		町内全域
3/3 (土)	資源ごみ分別収集 (ペットボトル)		町内全域
3/5 (月)	し尿汲み取り		市・戸玉・山間
3/6 (火)	し尿汲み取り		役勝・西仲間・石原
3/7 (水)	健康教室「住用ゆらおう会」	10:30	体験交流館

燃やせるごみ：2/2、2/6、2/9、2/13、2/16、2/20、
2/23、2/27、3/2、3/6

燃やせないごみ：2/7、2/21

※ごみ出しは8時30分までに収集場所へ

奄美市農林産物加工センターからのお知らせ

住用町摺勝集落にあります、「奄美市農林産物加工センター」では農業活性化の拠点としてタンカンをはじめとした果樹やタケノコ等の農林産物の製品加工・開発等を目的とし、県営中山間地域総合整備事業を導入して整備され、広く市民の皆様が利用できる施設となっております。製粉器や高速ミキサー等、各種の加工機器類を取り揃えており、機器利用の指導も行っておりますので興味のある方、大量加工される方等は是非ご利用ください。

○利用時間 午前8:30～午後17:00

○利用料金 1時間あたり 300円

※詳細につきましては下記担当者までお問い合わせください。

【お問い合わせ先】

奄美市農林産物加工センター

奄美市住用町大字摺勝 555-13

TEL 69-2111(奄美市住用支所産業建設課:担当 隈元)

TEL 69-5033(有限会社サン奄美:担当 師玉)

第14回全九州高等学校相撲新人選手権大会開催



昨年12月17日(日)、奄美体験交流館で14回目を迎える全九州高等学校相撲新人選手権大会が開催されました。

相撲新人選手権大会は、九州各県代表16チームが出場し、団体・個人戦で熱戦が繰り広げられ、団体では、地元住用中学校出身の伊波興輝選手を擁する鹿児島商業が準優勝し、伊波選手は個人無差別級でも準優勝する活躍をみせました。

他にも県内の各高校には多数奄美出身選手がおり、地元選手の活躍に熱い声援が寄せられていました。



団体準優勝：鹿児島商業



住用中学校出身の伊波興輝選手

全国野生生物保護実績発表大会 奨励賞受賞



平成29年度第52回全国野生生物保護実績発表大会において、住用小学校が奨励賞を受賞しました。

これまでのリュウキュウアユの観察活動(産卵場所の整地作業、卵の観察会等)が評価され今回の受賞となり、1月16日には同校体育館で表彰伝達式が行われました。



笠利お魚祭り

12月16日、「笠利お魚祭り」が笠利町の赤木名港で開催されました。

伊勢海老汁や、漁協がブランド化に取り組むウンギアルマツ（アオダイ）を使った丼・カンパチの刺身等を販売し、当日は、多くの市民で賑わいました。



笠利地区成人式



笠利地区成人式が1月3日（水）笠利農村環境改善センターで行われ、新成人81名の内72名が出席しました。

道の島太鼓のオープニングで始まり、式典では朝山市長の式辞、師玉議長、笠利地区青年団塩崎会長の祝辞で新成人へエールを送りました。

また、新成人を代表して4名が意見発表を行い、大人としての決意や両親への感謝の気持ちを述べました。

第26回奄美市笠利まちおこしフェスティバル開催
～ふれあい・学び合う・心豊かなまちづくり～

12月10日（日）太陽が丘総合体育館で第26回奄美市笠利まちおこしフェスティバル&一集落1ブランドまつりが開催されました。水産部門、保健福祉部門、社会体育部門の表彰や一集落1ブランドまつり舞台発表、かさりっ子芸能発表（佐仁小学校・笠利小学校）、大島北高等学校（聞き書きサークル・北大島太鼓）による活動並びに舞台発表、朝花節大会（本選）等が開催され、多くの人で賑わいました。



【平成29年度部門別表彰者】（敬称略）

《水産部門》濱崎 房生（里）

《社会体育部門》

○社会体育優良団体：赤木名バレーボールスポーツ少年団 赤木名中学校相撲部

○優秀スポーツ選手：栄ひかり（相撲）里 海斗（相撲）栄 雄登（相撲）

寶納 綾花（空手）東 幸弘（サッカー）

○社会体育功労者：栄 千鶴枝（ゲートボール）

《保健福祉部門》○むし歯ゼロ表彰（小学校6年生・中学校3年生が対象）

（赤木名小学校）池田 匠建、禰 獅音、大野 りんか、川畑 璃峯、児玉 柊子、鈴木 心葉、對知 玲菜、中山 優香、濱田 直太郎、原永 亮瑛、深田 彩太、松原 永愛、丸田 宗志

（屋仁小学校）泉 美乃

（佐仁小学校）南 海琉凜

（笠利小学校）大崎 香音、久保 ひなた、鈴倉 花音、野崎 愛莉、丸田 桃香

（節田小学校）楠田 靖悟、篠原 一誠、西 絆斗、長谷川 蒼大、福田 夢香、吉川 翔琉

（緑が丘小学校）永田 優弥

（手花部小学校）谷村 航

【第23回朝花節大会】

○少年の部 最優秀賞	辻 竜生	優秀賞	鈴木 侑	奨励賞	濱地 咲笑
○青年の部 最優秀賞	朝岡 明紀	優秀賞	藤田 彩友	奨励賞	成瀬 茉倫
○壮年の部 最優秀賞	朝 木綿子	優秀賞	平田 守宏	奨励賞	濱崎 文和
○高年の部 最優秀賞	勝 六律江	優秀賞	隈元 巴子	奨励賞	本田 サユミ

町の人気者

満一歳になりました。子どもは町の宝、みんなでこの子たちに誇れる町づくりに努めましょう。（笠利地区）

安部 樹（いつき）ちゃん
平成29年2月2日生 翼（外金久）



熊合 直樹（なおき）ちゃん
平成29年2月14日生 良弘（辺留）



笠利地区2月行事予定

日	行事名	開始	終了	場所
2/2 (金)	定例駐在員会	9:00		笠利総合支所3階会議室
2/6 (火)	離乳食教室	10:00	12:00	ふれ愛の郷：多目的ホール
	介護予防はつらつ教室 (節田)	14:00		節田生活館
2/8 (木)	介護予防はつらつ教室 (崎原)	13:30		崎原公民館
2/9 (金)	介護予防はつらつ教室 (喜瀬3区)	14:00		喜瀬3区コミュニティセンター
2/13 (火)	母子相談「たんぽぽクラブ」	10:00	12:00	ふれ愛の郷：多目的ホール
	介護予防はつらつ教室 (佐仁)	13:30		佐仁へき地保健福祉館
2/14 (水)	精神デイケア「ふれ愛会」	10:00	13:00	ふれ愛の郷：多目的ホール
2/15 (木)	介護予防はつらつ教室 (万屋)	14:00		万屋生活館
	介護予防はつらつ教室 (平)	14:00		平公民館
2/18 (日)	平成29年度奄美市笠利生涯学習講座閉講式	13:30		笠利農村環境改善センター
2/19 (月)	第2回 献血	9:00	12:00	笠利総合支所前
2/20 (火)	疾病予防教室	18:30	21:00	ふれ愛の郷：多目的ホール
	介護予防はつらつ教室 (辺留)	14:00		辺留公民館
2/21 (水)	乳幼児健診	12:30	15:30	ふれ愛の郷：多目的ホール
	介護予防はつらつ教室 (川上・屋仁)	14:00		屋仁地区振興センター
2/27 (火)	介護予防はつらつ教室 (笠利3区)	14:00		金久公民館
	介護予防はつらつ教室 (打田原・前肥田)	13:30		前肥田コミュニティセンター
2/28 (水)	介護予防はつらつ教室 (土浜)	14:00		土浜公民館

～大島北高から～
No.217

ふるさとへの学舎



【奈良・東大寺の前で記念撮影】

「修学旅行へ行ってきました。古都の歴史や現代文化を学ぶ」
12月5日(火)～8日(金)までの3泊4日の日程で、2年生が修学旅行へ行ってきました。関西方面(奈良・京都・大阪)を中心に京都での自主研修やUSJのアトラクションを楽しみました。修学旅行期間中は天候にも恵まれ、高校生活一番の思い出をつくることができました。

12月23日(土)大島北高校体育館に於いてクリスマスコンサートを開催しました。
吹奏楽部の演奏をメインに、北大島太鼓部やダンス同好会、生徒による島唄の披露や日舞、さらに昨年引き続き、赤木名中学校の吹奏楽部にも協力をさせていただきました。最後には奄美看護福祉専

「クリスマスコンサート」 赤木名中吹奏楽部と共演



【USJでの集合写真】



【赤木名中吹奏楽部がジョイント】



【北大島太鼓部】

門学校(ごもか)福祉学科3年生の皆さんにも手話で全体合唱に花を添えていただきました。



【日舞の披露】



【島唄 名手の2人】



【2年音楽選択者有志】



【門松完成!】



【生徒と教師の手作り門松】

「門松づくり(赤木名中・手花部小の保護者とも連携)」
12月23日(土)、PTAの方の協力の下、生徒たちも約20人程ボランティアで参加して新年を迎えるための門松をつくりました。近くの山に竹を採りに行くところから始まり、赤木名中学校や手花部小学校の保護者とも連携して同時に採取しました。高さ3mもある大きな門松を生徒と保護者の方が協力して完成させました。

＜リサイクル情報＞ 連絡先：市民協働推進課 ☎52-1111 (内線1716)

◎譲りますコーナー（新規登録と前回までの登録）H30年1月9日現在

番号	品名	規格	希望価格
52	ランドセル	黒	無料
53	中学生用カバン	黒・金久中用	無料
54	除湿機	コロナ CD-Hi 185 (18畳対応) 2008年式	応談
55	ハムスターゲージ 2個		無料
56	デスクトップパソコン (プリンター、スキャナー付)	ウィンドーズXP	無料

※前回までの登録品

ベビーサークル (日本育児) チャイルドシート 食器洗浄機 (切替水洗式) スピーカー (5種類) ディスクグラインダー 電動丸ノコ チェンソー 小鳥カゴ 小型犬ゲージ 中型犬ゲージ ガソリン携帯缶 自転車 (子供を前に乗せられるタイプ) ベッド (セミダブル) アマチュア無線機ハンディトランシーバー
※品物は、市役所にはありません。登録者と直接交渉になります。

◎求めますコーナー

ブルーレイレコーダー パソコン 電子ピアノ 自転車 (大人・高校生通学用)

奄美法律相談センター 無料法律相談

2～3月相談日のお知らせ (派遣相談) ※必ず電話予約が必要です。

- ・2月8日(木) 和田 知彦 弁護士 (午後1時～4時30分)
- ・2月15日(木) 鈴木 穂人 弁護士 (午前9時30分～11時30分)
- ・2月22日(木) 永山 一秀 弁護士 (午前11時～12時、午後1時～3時30分)
- ・3月8日(木) 平賀 宏典 和田 知彦 弁護士 (午後1時～4時30分)
- ・3月15日(木) 鈴木 穂人 弁護士 (午前9時30分～11時30分)
- ・3月22日(木) 溝川 慎二 弁護士 (午前11時～12時、午後1時～3時30分)

相談時間はひとり30分間です。担当弁護士は予定です。

多くの方にご利用していただきたいので、原則ひとり年1回とさせていただきます。



【お問い合わせ・予約先】 市民協働推進課市民生活係

☎ 電話：52-1111 (内線1715)

奄美市交通災害共済加入窓口の出張受付について

6ページの「市県民税及び国民健康保険税申告受付」に合わせ、奄美市交通災害共済の加入受付を行います。万一の場合に備えて、家族全員で加入しましょう。なお、税申告受付日程で手続きができない方は、各支所窓口にていつでも受付できます。(一人年間400円)

【お問い合わせ先】 名瀬総合支所市民協働推進課 ☎ 52-1111 (1716)

奄美奨学会からのお知らせ

奄美大島出身者の子弟で、大学等に在学し、経済的な理由により修学困難な者に、修学に必要な資金を貸し付け、有用な人材を育成するための制度です。

【貸与金及び期間】・高専、短大・大学生：3万円 (正規の修学期間)
・大学院生：3万5千円 (正規の修学期間)

【貸与金の返還義務】

卒業後6カ月を経過した後、10年以内の期間に、毎月均等額以上を返還 (無利息)

【必要書類】

- ①貸与生願書…自筆のもの
- ②写真1枚…撮影後3か月以内のもので、縦4cm×横3cm以内のもの(貸与生願書に貼り付け)
- ③奨学生推薦調書…卒業した学校の学校長が作成したもの
- ④成績証明書…同上
- ⑤合格証明書または在学証明書…合格した先のあるいは在学中の学校長が作成したもの
- ⑥戸籍謄本と住民票…発行3か月以内のものを各1通
- ⑦収入のある世帯全員の所得を証明できるもの…所得証明書あるいは市民税・県民税所得証明書等
※推薦に必要な書類は奄美奨学会事務局で交付します。

【申込締切】4月末日 (書類選考及び面接を行い、5月中に決定します)

【奨学生人員】若干名

【事務局】〒108-0014 東京都港区芝 5-13-14 加納会計事務所内

☎ 03-3456-1100 ☎ 03-3456-1681

公益財団法人 奄美奨学会 理事長 大江修造 担当理事 加納秀通

寄附 次のみなさまから社会福祉協議会へご寄

附をいただきましたので、芳名を記載いたします。

●香典返し(名瀬)

平井 馨様 (鳩浜町) 亡 平井 幸代様

岸田 恵光様 (浦上町) 亡 岸田 文司様

●香典返し(笠利)

箕輪 忠一様 (宇宿) 亡 箕輪 イサ様

佐々木 静夫様(土盛) 亡 佐々木 津代子様

神田 洋子様 (佐仁2区) 亡 窪田 シゲ様

●一般寄附(名瀬)

(宗) 真如苑様

鹿児島県立大島高校第39回卒業生一同様

ていだつこ参加者一同様

千寿様



一月詠

(新南風俳句会)

初めてのスーツが似合う成人式

息災に目覚めし感謝大旦

老の春ひと日ひと日をいとおしむ

(狩奄美俳句会)

薄うすと明けゆく村の初景色

名瀬湾の周より来たる虎落笛

喜界島のつむ雲間の初苗

田川 和江
福山 勇人
作田 セツヨ

坂江 直子
宮山 和代
寿山 悦子

名瀬公民館 新着図書案内

【名瀬公民館】

- *『俺はエージェント』/大沢 在昌
 - *『太陽と乙女』/森見 登美彦
 - *『花嫁をガードせよ!』/赤川 次郎
 - *『奄美三少年 ユタへの道』/円 聖修
 - *『まっくらやみのまっくら』/ミロコ マチコ
- ・・・ほか

【金久分館】

- *『さらさら流る』/柚木 麻子
 - *『ミステリークロック』/真志 祐介
 - *『漫画 君たちはどう生きるか』/吉野 源三郎
 - *『くらべてはっけん!パノラマえほん』/寺越 慶司、他
 - *『楽しくわかる!体のしくみ からだ事件簿』/坂井 建雄
- ・・・ほか

【四谷分館】

- *『西郷隆盛という生き方:「波瀾」に捧げた生涯が語るもの』/桐野 作人 (ほか著)
 - *『分かったで済むなら、名探偵はいらない』/林 泰広
 - *『灰屋灰次郎 灰はござい』/飯野 和好
 - *『オレ、カエルやめるや』/デヴ・ペティ
- ・・・ほか

【伊津部分館】

- *『これは経費で落ちません!シリーズ』/青木 裕子
 - *『妻に捧げた1778話』/眉村 卓
 - *『ばく、仮面ライダーになる!ビルド編』/のぶみ
- ・・・ほか

【お問い合わせ先】

奄美市名瀬公民館
Tel 52-1816



** 奄美少年自然の家事業案内 **

自然の家がやってきた in 小宿小学校

【期日】平成30年2月24日(土)

【時間】10時~12時

【活動内容】プラホビー、スライム、ジェルアート、無料体験コーナー等

※どなたでも参加できます。中学生以下は保護者同伴(校区内の方は小・中学生だけでも参加できます。)

詳しくは、ホームページまたはお電話でご確認ください。

Tel 0997-53-1032

奄美少年自然の家

検索

公共施設等イベントのご案内

イベントについてのお問い合わせは、それぞれの主催者へお願いいたします。

※主催者の都合により、日程や開演時間・入場方法等が変更になることがあります。

※広報紙配布時期前後のイベントは掲載していないことをごさいます。ご了承ください。

■鹿児島県奄美パーク イベントのご案内

〒894-0504 奄美市笠利町節田 1834

奄美パーク・奄美の郷 ☎ 55-2333 田中一村記念美術館 ☎ 55-2635

※開園時間 9:00~18:00

※2月の休園日は7日(水)、21日(水)です。

日	行事名	開始	終了	入場料
2/11(日)	奄美パーク パフォーマンスバトル 2018	13:30	15:30	無料
2/17(土)	アマービレ吹奏楽団スプリングコンサート	14:00	15:30	無料
2/18(日)	木・布に遊ぶ手仕事展 最終日	9:00	16:00	無料
2/24(土)	第2回 奄美パーク バブルサッカー大会	9:00		無料
2/25(日)	奄美の書家3人展(仮)	9:00	18:00	無料
3/4(日)	奄美パーク 春まつり~サンガツサンチ~	13:30	15:30	無料

■奄美文化センター(奄美振興会館)催物のご案内

〒894-0036 奄美市名瀬長浜町517番地 奄美振興会館

Tel 54-1211 Fax 52-6852

日	行事名	時刻	料金等	主催
2/7(水)	平成29年度奄美市学校保健研究会	受付 13:40 開会 14:00	関係者	奄美市教育委員会学校教育課(52-1111内線1724)
2/10(土)	社会福祉法人三環舎10周年記念事業 杉山登志郎先生講演会「発達障害への新たな支援」	14:00~ 16:00	無料	社会福祉法人三環舎あしたば園(55-7088)
2/11(日)	2018 AMAMI 市美展 開会式	開式 9:45	関係者	奄美市教育委員会生涯学習課(52-1384)
	2018 AMAMI 市美展 表彰式	開式 11:00		
	2018AMAMI 市美展(作品展示)~2/18(日)	10:00~18:00 最終日~17:00	一般 200円 高校生以下無料	奄美市教育委員会生涯学習課(52-1384)
2/12(月)	開運なんでも鑑定団 出張!なんでも鑑定団 in 奄美大島	開場 16:30 開演 17:30	観覧無料 (事前応募必要)	奄美大島商工会議所青年部(52-6111)
2/18(日)	フリーマーケット(一万人広場)	9:00~15:00	出店料 個人 500円 団体 2,000円	名瀬フリーマーケット市民の会(090-3662-0110:西)
	さざ波バンドコンサート	開場 13:30 開演 14:00	無料	伊津部小学校さざ波バンド(52-0970)
2/25(日)	平成29年度 奄美市まなび・福祉フェスタ	8:45~15:30	無料	奄美市教育委員会生涯学習課(52-1384)
	奄美市まなび・福祉フェスタ関連事業 平成29年度第9回奄美市ふるさとを興す女性大会	受付 12:10 開会 12:50	無料	奄美市教育委員会生涯学習課(52-1384)
3/3(土)	文化センター講座 アート習作展 ~3/4(日)	9:00~18:00	無料	奄美文化センター(54-1211)
	公民館講座作品展示 ~3/4(日)	9:00~18:00	無料	奄美市名瀬公民館(52-1816)
3/4(日)	生涯学習講座閉講式 公民館講座舞台発表	開式 13:00 開演 13:40	無料	奄美市名瀬公民館(52-1816)

■奄美市 AiAi ひろば イベント予定表

〒894-0027 奄美市名瀬末広町 14-10 Tel 52-1778

日	行事名	時間	料金	主催
2/10(土)	OSJ 奄美ジャングルトレイル50K ウェルカムパーティー	受付 13:00~17:00 17:00~18:30	各コース参加料有	OAJ 奄美ジャングルトレイル実行委員会(パワースポーツ) http://www.powersports.co.jp/osjtrail/
2/11(日)	認知症講演会	14:00~ 16:00	無料	名瀬地域包括支援センター(55-1165 島名・上田)
2/14(水)	ねっせんきゃきばろう会(男性体操教室)	13:30~ 15:30	100円	名瀬地域包括支援センター(55-1165)
2/17(土)	第32回市民とともに歌う夕べ	18:30~ 20:30	無料	名瀬市民合唱団(090-1348-7741 永田)
2/28(水)	ねっせんきゃきばろう会(男性体操教室)	13:30~ 15:30	100円	名瀬地域包括支援センター(55-1165)

※検診日程については、名瀬地区は22ページを、住用・笠利地区は各地区のページをご覧ください。

市長の主な動き

朝山奄美市長の過去1か月における主な動静を紹介するコーナーです。



第51回成人祝賀地区対抗駅伝競走大会

月日	動き	場所
12/15 (金)	議会本会議 名瀬地区民生委員・児童委員協議会交流会 浜田太氏受章報告会・謝恩会	本会議場 あまかん あまかん
12/17 (日)	パニラエア 2017 プロモーションイベント	AiAi 広場
12/18 (月)	奄美空港ターミナルビル臨時株主総会	奄美空港
12/19 (火)	平成 29 年度奄美群島航空・航路運賃軽減協議会 平成 29 年度奄美地域離島航空路線協議会	県庁会議室 県庁会議室
12/21 (木)	鹿児島県土地改良連合会平成 29 年度第 2 回理事会 鹿児島県土地改良連合会役員意見交換会	マリンパレス マリンパレス
12/24 (日)	JAL 羽田便就航 25 周年記念セレモニー	奄美空港
12/25 (月)	奄美群島「日本復帰の日の集い」 年末年始交通事故防止運動キャンペーン	名瀬小学校 AiAi 広場
12/27 (水)	奄美テレビ新春インタビュー収録 100 歳到達者訪問	奄美テレビ 虹の丘
12/28 (木)	平成 29 年仕事納め式	4 F 会議室
1/4 (木)	平成 30 年仕事始め式	4 F 会議室
1/5 (金)	名瀬漁業協同組合「初セリ」 名瀬中央青果市場「セリ初め式」 平成 30 年名瀬地区「新成人の集い」 紬の日の集い	名瀬漁協 青果市場 振興会館 AiAi 広場
1/7 (日)	奄美市消防出初式	伊津部小学校
1/10 (水)	富国製糖製糖開始式 平成 30 年子牛初セリ 奄美地区建築業防止対策協議会	富国製糖 笠利畜産センター あまかん
1/11 (木)	日本実業団連合「男子マラソン」合宿歓迎会 公明党「奄美ティガ委員会」 奄美群島成長戦略ビジョン懇話会 奄美大島商工会議所 2018 新春賀詞交歓会	あまかん あまかん AiAi 広場 サンブラザホテル
1/12 (金)	平成 30 年名瀬建友会安全祈願祭・新年会	サンブラザホテル
1/13 (土)	奄美市老人クラブ連合会名瀬支部新年会	あまかん
1/14 (日)	奄美市内一周成人祝賀地区対抗駅伝競走大会	市内

◎お便り紹介◎



■今年は戌年・・・ワンダフルなことワンさかありますように祈っています。(59歳男性)

■大河ドラマでもおもしろかったです。西郷どんの奄美での撮影がとてもしみです！(47歳女性)

■今年はずいぶんお正月でした。明日(8日)で冬休みも終わります。子ども達が宿題に追われています(笑) 毎年恒例です。(51歳女性)

■今年の上の子が中学3年生、下の子が小学6年生に進級します。

私も子ども達に負けないうように目標をもってしっかり頑張ります。(42歳女性)

■小学生の孫2人から年賀状が届きました。難しい漢字などを頑張つて書いた様子が伝わってきてとてもうれいです。また夏休みに奄美に来てほしいです。(78歳女性)

■第10回桜マラソンが間近になりました。皆勤の為、遠くから子や孫が応援に来てくれるようなので、アマクマ痛い老体にムチを打つ

て頑張りたいと今からときめいているこの頃です。(69歳女性)

■ご長寿応援券ありがとうございます。利用させていただき本当にうれしいよ。高齢者の足となり助かっています。「健康が宝」いろいろな活動に参加したいです。今、グランドゴルフに参加しています。体を動かす今日です。(76歳男性)

たこさんのお便り
ありがとうございます。



コクトくん

※広報クイズの抽選でコクトくんのピンバッジ(非売品)を10名様にプレゼントしています。

奄美市の人口

(住民基本台帳)

平成29年12月31日現在
世帯数 23,622世帯
人口総数 43,774人
男性 20,837人
女性 22,937人

消防団員募集中!

大島地区消防組合 ☎52-0100

平成29年 火災件数

区分	12月	年計
地区		
名瀬	0	11
笠利	0	10
住用	0	0
合計	0	21

火の用心!

健診日程 名瀬地区 TEL 52-1111 内線 1145

日	行事名	受付開始	受付終了	備考(対象者など)
2/13 (火)	4か月児健診	12:30	13:00	平成29年9/16～平成29年10/15生
2/13 (火)	7か月児相談	9:30	9:45	平成29年6/16～平成29年7/15生
2/16 (金)	1.6歳児健診	12:30	13:00	平成28年8月生
2/15 (木)	3歳児健診	12:30	13:00	平成26年9月生
2/28 (水)	母子健康相談	9:30	11:00	市内に住む親子

※会場は奄美市保健センター(奄美市名瀬井根町1-2)です。

応募方法につきましては、広報クイズのコーナーをご覧ください。ご応募をお待ちしております。



戸籍の窓



※保護者の承諾を得た方のみ掲載しています。

氏名

(12月届出)

保護者名

森嶋 心晴 (ここは)	里 煌星 (こうせい)	福島 鳳 (こう)	久保 陽葵 (ひまわり)	河野 冬和 (とわ)	大山 桜介 (さすけ)	小湊 琉湖 (るこ)	平 唯世 (いよ)
緒也	翔兵	寛行	優	和文	幸真	清治	篤志

坂口 琥珀 (こはく)	宇都 壱 (はじめ)	田畑 結望 (ゆの)	永井 七々麒 (ななき)	徳永 陽菜 (ひな)	福島 晟 (じょう)	加藤 由都 (ゆいと)	新島 寛也 (ひろや)	山下 あかり (あかり)	幸多 拓己 (たくみ)
大地	伸吾	龍太	隆之	裕貴	力樹	瑛	純一郎	光	拓磨



放送大学 学生募集のお知らせ

放送大学では、平成30年度第1学期(4月入学生)の学生を募集しています。資料は無料でお届けします。お気軽にお問い合わせ先までご連絡ください。

○出願受付期間 (第1回) 平成30年2月28日(水)まで
(第2回) 平成30年3月1日(木)～平成30年3月20日(火)
【問い合わせ・資料請求先】放送大学鹿児島学習センター ☎099-239-3811

広報クイズ?

3つの答えの中から正しいものを選び、ハガキに書いてお送りください。

- ① 幕末の奄美の生活や動植物等を記録し、市指定文化財である『雑話』。〇に入る言葉は?(ヒント2P)
- ② 平成30年度市県民税・国民健康保険税の申告受付は2月16日から3月何日まで?(ヒント6P)
- ③ 現在、高齢者の何人に1人が認知症または認知症予備軍といわれていますか?(ヒント10P)

- A: 2人 B: 3人 C: 4人
- A: 14日 B: 15日 C: 16日

■応募方法 ハガキに答え(例:①A、住所、お名前(ペンネーム可)ですが賞品の発送のため必ず本名もお書き添えください)、年齢、性別、電話番号と、コメント(感想・身の回りのことなど)を書き添えてください。全問正解者の中から抽選で1名様に図書カード(二千円分)＋コクトくんシール、5名様に図書カード(千円分)＋コクトくんシール、5名様にコクトくんエコバッグ＋コクトくん画面クリナー、10名様にコクトくんピンバッジをプレゼントします。ご応募・お便りお待ちしております。

- 入を願います。
- 宛先 〒894-8555 奄美市名瀬幸町25-8
- 締め切り 2月13日(当日消印有効)
- 1月号の正解 (69通中66通正解) ①-B ②-A ③-C
- 抽選で次の方々が当選しました。おめでとうございます。(賞品は後日郵送いたします。)
- 図書カード(二千円分)＋コクトくんシール(1人) 外木 実さん(神奈川県川崎市)
- 図書カード(千円分)＋コクトくんシール(5人) チーズケーキさん(名瀬浜里町)、奄美大好きさん(笠利町川上)、林 蘇喜勇さん(名瀬安勝町)、となりのフーミンさん(名瀬小俣町)、クニもつちさん(名瀬長浜町)
- エコバッグ＋画面クリナー(5人) 初日の出さん(住用町川内)、孫大好きバア!さん(名瀬平松町)、あんまさん(名瀬佐大熊町)、めぐりんごさん(笠利町喜瀬)、カケルのパパさん(名瀬浜里町)
- コクトくんピンバッジ(10人) ケイクさん(名瀬春日町)、ママ子さん(住用町役勝)、愛加那さん(名瀬大熊)、名越 忠博さん(名瀬小宿)、ティアラ こずつちさん(笠利町辺留)、ねんねこさん(名瀬柳町)、モアちゃんさん(福岡県福岡市)、りつこ姉さん(名瀬小浜町)、ここさん(名瀬幸町)、奄美のようせいさん(名瀬井根町)

ま ち の 話 題

新成人のつどい（名瀬地区）・ 紬の日のつどい



▲▶新成人のつどいが奄美文化センターで行われ、晴れ着姿の新成人 302 名が大人への自覚を胸に、新しい一歩を踏み出しました。

また、AiAi ひろばで行われた紬の日のつどいでは、紬きよらねせコンテストや恒例の紬大行進等が開催され、会場は多くの人で賑わいました。（1月5日）



漁協・中央青果初競り



▲名瀬漁業協同組合と名瀬中央青果で初競りが行われ、今年の取引がスタートしました。（1月5日）



成人祝賀地区対抗駅伝



▲名瀬地区一円をコースに第 51 回成人祝賀地区対抗駅伝が開催され、選手たちの力走に多くの市民が声援を送りました。笠利地区が見事 2 連覇を達成し、金久地区が躍進賞を獲得しました。（1月14日）

飼い猫はルールを守って飼いましょう!!

2月は「猫の適正飼養推進月間」です。

県内では、昨年度1,902匹の猫が保健所に引取られています。

「飼えなくなった」という理由で、引取りを依頼する前に、飼い主としての責任を果たしましょう!!

最後まで責任を持って!!



※必ずお住まいの市町村で飼い猫の登録を!!

問い合わせ先 名瀬保健所 0997-52-5411



室内飼い

交通事故、猫同士のけんか、感染症などから猫を守りましょう。排泄物の処理や鳴き声による騒音防止、ゴミを荒らしたあとの後始末など、周囲の人へ配慮することも飼い主の責務です。

また、飼い猫の放し飼いによる野生生物への被害防止になります。



繁殖制限

猫は繁殖力が旺盛な動物です。1匹のメス猫から子猫が生まれ、1年後には合計 20 匹以上に増えることもあります。責任を持って世話ができる頭数なのかをよく考えましょう。また、不妊・去勢手術は、病気の予防やストレスの軽減、マーキング行為の減少にもなります。



所有者明示

飼い猫だと分かるように、しっかりと所有者を明示しましょう。たとえ室内飼いであっても、開いたドアからの脱走や突然の災害で方向不明になっても首輪に鑑札や飼い主の連絡先、猫にマイクロチップを装着していれば飼い主の元に戻ることができます。

