



奄美市 だより

広報 奄美市だより

12月号
2017年(平成29年)
No.141

11月5日(日)名瀬運動公園陸上競技場にて第10回奄美市民体育祭が開催され、激しい熱戦が繰り広げられました。総合成績では上方が圧巻の9連覇、躍進賞は笠利地区に輝きました。

総合成績

- ① 上方 342点
- ② 笠利 337点
- ③ 下方 310点
- ④ 金久 280点
- ⑤ 奄美 240点
- ⑥ 伊津部 223点
- ⑦ 住用 161点
- ⑧ 古見方 120点

躍進賞

笠利 41点



つたえる つなげる シマのたから

12月に観察できる動植物



ケナガネズミ

観察することができ
ます。幼獣の口
のまわりには、シマ
ウリカエデやカラ
スザンシヨウ等を
食べ残しているこ

月平均気温が20℃を下回り、冬を感じられる時期になってきました。私たちは活動意欲が低下する時期ですが、自然界ではいくつかの動植物の活動が活発になります。今回はその一部を紹介しましょう。

林道に入ると、ツワブキ（シマグチでは「ツバシヤ）」が黄色い花を咲かせています。大晦日にはその茎を用いたウアンフイネヤセ（豚骨野菜）を食べるのが奄美大島の習わしとなっています。

山林では、センリョウやマンリョウの赤い実がひときわ目立っており、緑のよい実のものと、生け花や正月飾りに使われます。これらの植物は、私たちに冬の到来を知らせてくれる馴染み深い植物です。

また、国指定天然記念物に指定されているケナガネズミの活動が盛んになる時期でもあります。

ケナガネズミは日本最大のネズミ（体長約30センチ）で、奄美大島・徳之島・沖繩島に分布する固有種です。主に樹の上で生活をする夜行性で、体長と同程度の長さの尻尾があり、途中から白くなっていることが特徴です。9月頃から繁殖期を迎えるので、12月頃からは長くて柔らかい灰色の毛に覆われた幼獣を観察することができ

ともあり、観察している側が癒された気分になります。

普段は樹上で生活をするケナガネズミも、冬期には路上で見かける機会が増えるようになります。これは、路上に落ちたドングリを食べるために降りてきたり、繁殖期を迎えて活動が盛んになるためだろうと考えられます。

夜間に山の近くを運搬される際は、安全運転を心がけながら、路上や樹上の野生動物を探してみると、思わぬ出会いがあるかもしれません。

奄美大島には、あまり知られていませんが、魅力的な動植物がたくさん存在します。



ケナガネズミの幼獣



シマウリカエデに集まるケナガネズミ

記事担当



文化財課
平城 達哉



口の周りに食べ残しが付着しているケナガネズミ

国指定史跡「小湊フワガネク遺跡」から見える冬の奄美

遺跡からは、奄美大島の固有亜種であるホシレンコという鯛類の骨が多く見つかっています。この魚は、普段は水深二〇〇m〜三〇〇mの深いところに生息していますが、産卵期の二〜三月頃になると、水深五〇m〜八〇mの浅瀬まで上がってきます。その習性を利用して、冬場を中心に釣り漁が行われるのです。奄美大島の小湊集落や住用町などは、古くからこのタイ釣りで知られています。



小湊フワガネク遺跡全景



夜光貝匙

奄美市名瀬小湊に所在する国指定史跡「小湊フワガネク遺跡」は、約一五〇〇〜一四〇〇年前の遺跡です。ここから、大量の夜光貝とそれを材料とする貝匙やその製作工程を示す資料、貝札・貝玉・有孔製品などの様々な貝製品が出土しました。

それら貝製品の集中的生産の様子を明らかにした点や特徴的貝製品が良い残存状態で多数出土した点などから、平成二二年度に遺跡が国の史跡、出土品が平成二八年度に国の重要文化財の指定を受けました。そして、奄美群島で唯一、二つの国の指定をもつ遺跡となりました。



ホシレンコ（森田勇氏撮影）

遺跡からも、鉄製の釣り針が出土しており、当時の人達もホシレンコ釣りをしていたと考えられます。

また、モクスガニの殻も大量に見つかっています。この力二も、冬になると産卵のために川を降りてくるので、今頃が捕れる時期になります。

これらの冬場に捕れる魚類や甲殻類は、現在でも食べられているもの、約二五〇〇年前から続いているものと考えられます。そのことから、小湊フワガネク遺跡の一部は冬場営まれていたことが分かりました。南西諸島では、遺跡の季節が判明した事例がほとんどありませんので、とても貴重な発見です。

小湊フワガネク遺跡は、大昔の奄美の様子を知る手がかりを多く持つ遺跡です。奄美市教育委員会では、これからも市民の皆さまに広く知っていただけるよう、遺跡の保存活用を図ってまいります。

記事担当



文化財課
喜友名 正弥



うがみんしょうらん! 世界自然遺産推進室です。

今後のスケジュール

平成 29 年 10 月 ユネスコの諮問機関 (IUCN) による現地調査

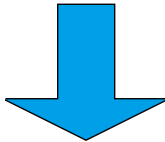

平成 30 年 4~5 月 IUCN による勧告 (登録・情報照会・登録延期・不登録)

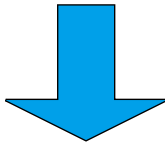

平成 30 年 6~7 月 世界自然遺産への登録可否決定

世界自然遺産登録に向けたヤマ場の1つであるユネスコの諮問機関IUCN(国際自然保護連合)の専門家による現地調査が、奄美大島と徳之島では10月12日から15日までの4日間行われました(沖縄県北部と西表島は15日から19日)。

この調査を受け、来年の世界遺産委員会(登録の可否を審議する国際会議)の前に、IUCNから勧告とともに宿題が出されることとなります。

前回は、奄美大島の自然環境を保全していくために必要なこととして、ネコの問題を取り上げさせていただきました。

繰り返しになりますが、ネコ問題の解決には飼い主の方が愛情と責任を持って最後まで家で飼っていただく

ことが重要ですし、人間もネコも希少な動物も幸せに暮らしていくことにつながります。

世界自然遺産は登録されて終わりではなく、この豊かな自然環境を次の世代、そのまた次の世代へとつなげなければなりません。また、登録後は、自然環境をどのように守っているのか、国際会議の場などで定期的な報告が求められます。

今まで以上に「人と自然との共生」が重要になります。

現在、格安航空会社(LCC)の就航や奄美群島国立公園誕生などを契機に、入込客数が増加しています。

平成5年に世界自然遺産に登録された屋久島では、縄文杉登山者が、ピーク時には登録前の約8倍になり、

植生の踏み付けなどによる自然環境への影響が報告されています。また、観光客の過度な集中で原生的な自然環境を体験できないことによる観光満足度の低下も問題となっているようです。

奄美市の推薦区域では、特に金作原の利用者が増加していると考えられており、ピーク時には写真のような混雑も確認されています。



このため、自然環境へできるだけの負荷をかけず、また観光でお越しいただいた方にも満足いただけるよう、行政だけではなく民間事業者のみならず、皆さまの協力をいただきながら、金作原における利用のあり方について検討しているところです。詳しいことが決まり次第、いずれかの場でご報告させていただきます。

この金作原のほかに、アマミノクロ

ウサギのナイトウォッチングによる交通事故の増加も懸念されています。

暗い闇夜の中、色も黒いアマミノクロウサギを遠くから見つけるのは至難の技です。また、車は急に止まれません。目の前に飛び出されたら間違ひなく轢いてしまいます。アマミノクロウサギを見に行かれる際には、車は時速15キロ以下で走行し、アマミノクロウサギを観察できた後も、山から下りるまでは決して速度を上げないでください。

また、奄美大島の夜の山では、アマミノクロウサギをはじめとする哺乳類以外にも、アマミヤマシギやリュウキュウコノハズクなどの鳥類、オツトンガエルやアマミイシカワガエルなど様々な生き物を目にする事ができます。自然に詳しく、様々な研修などを受けている認定ガイドのみなさんに案内をお願いするのも、楽しみ方の1つであり、「人と自然との共生」のための方法の1つでもあります。

今月の記事担当



環境対策課
世界自然遺産推進室
岡 翔太

奄美市本庁舎建設事業

工事の進捗状況等について定期的にお知らせします。

工事期間中は来庁者や近隣の皆様にご不便ご迷惑をおかけしますが、ご理解ご協力をよろしくお願い致します。

工事の状況について（現庁舎屋上から撮影）

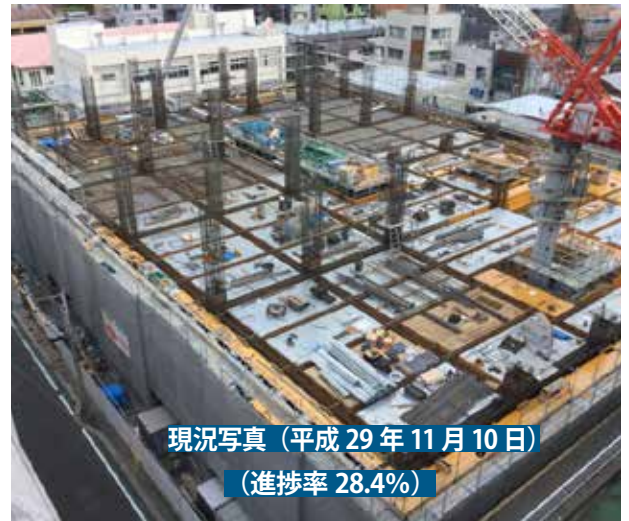

新庁舎の外観について

『奄美の文化が薫る 人と環境にやさしい 市民に親しまれる 安心・安全な庁舎』

に基づいた設計を行い、「奄美らしさ」を大切にしたい奄美の人々に長く親しまれる庁舎づくりを行います。

外観イメージ



塗り壁



磁器質タイル壁



サンゴ石



○塗り壁・磁器質タイル壁について
赤土色を感じる、暖かな奄美らしい色彩

○サンゴ石について
南西諸島産のサンゴ石を 1 階の出入口部分に設え、市民や観光客を迎え入れます。

これまでの経過等は奄美市ホームページに掲載しております。

奄美市本庁舎建設

検索

【問合せ先】

発注者：奄美市企画調整課庁舎建設推進室

Tel 0997-52-1111（内線 1329）

工事監理者：内藤・重信設計共同企業体

Tel 0997-57-6137

工事施工者：フジタ・松元・前田・村上特定建設工事共同企業体

Tel 0997-57-6130



出張!なんでも鑑定団 in 奄美大島

あなたのお宝を鑑定してもらいませんか。時代、ジャンルは問いません。これはという「お宝」を是非ご応募ください。

あなたのお宝大募集

美術品から、お菓子のオマケやおもちゃまで「なんでも」ご応募ください。

【応募方法】 所定の申込書でお申し込みください。
※申込については下記までお問い合わせください。

【応募締切】

平成 29 年 12 月 18 日 (月)

【お問い合わせ・お申し込み先】

〒 894-0034 奄美市名瀬入舟町 12-6
奄美大島商工会議所青年部
「出張!なんでも鑑定団 in 奄美」お宝係
TEL 0997-52-6111

- 共催 / 奄美大島商工会議所青年部・奄美大島商工会議所・奄美市
- 特別協賛 / 株式会社 グレイ美術

観覧募集!

観覧無料

- 開催日 (予定) 平成 30 年 2 月 12 日 (月・祝)
- 場所 (予定) 奄美文化センター
- 時間 (予定) 開場 16:30 開演 17:30

観覧ご希望の方は、**往復ハガキに必要事項を記入の上、ご応募ください。**応募多数の場合は抽選となります。当選したハガキ 1 枚につき 2 名様まで入場できます。

● 応募方法 (往復ハガキの記入要領)

往信おもて <input type="checkbox"/> 〒894-0034 往信 奄美市名瀬入舟町 12-6 奄美大島商工会議所 「出張!なんでも鑑定団 in 奄美」 観覧係 □□□□□□	返信うら ※ここは白紙のまま □□□□□□ 返信おもて <input type="checkbox"/> □□□□□□ 返信 観覧希望者の郵便番号 住所 氏名	往信うら 観覧希望者氏名① ② ①の連絡先住所: TEL:
--	---	---

- 応募締切 平成 30 年 1 月 10 日
- 抽選結果発表 平成 30 年 1 月下旬

有料広告

この学校には、あなたが変わるチャンスがある!!
学校法人 日章学園
奄美看護福祉専門学校
看護学科 こどもかいご福祉学科 調理師養成学科 ビジネス情報学科
入学試験 12月16日(土)
入学願書受付期間 11/21~12/11
学校見学・進学相談 随時受付中!!

専門実践教育訓練給付金対象学科 (看護学科・調理師養成学科)
※ 定員に達した場合は、それ以降の入学を希望しないことがあります。
〒894-0771 奄美市名瀬小湊338-2 電話 0997-54-9111
http://www.amakan.ac.jp E-mail amami@amakan.ac.jp

有料広告

郷土の益々の発展を祈念致します。
— 設計・製作・施工 —

営業種目 超高層ビル自動ゴンドラ、有人ゴンドラ、エレベーター、ダムウエーター、メンテナンス、改修工事、環境関連設備

株式会社 東京輸送機

代表取締役会長 平 勝利 (旧名瀬大熊出身)
代表取締役社長 平 貴将
〒124-0012 東京都葛飾区立石2-34-5
☎03-3691-9816 (代)・FAX 03-3693-4274
東京都知事許可 (般-23) 第125571号 東京労働局長許可第18号2号
社団法人日本クレーン協会東京支部会員 東京エレベーター工業協同組合員

奄美出身者 泉 千尋 (大熊)、中野 晴夫 (仲勝)
永井 裕志 (宇宿)、押川 光仁 (大熊)



～ほーらしゃ券～

2回目販売いたします!!

皆様お待ちかね、10%のプレミアム付き商品券（ほーらしゃ券）の第2回販売を **12月15日（金）午前9時から**開始いたします。

ほーらしゃ券には、商店街の歳末大売出し抽選会に参加できる抽選券も付いてさらにお得です。売り切れ次第終了となりますので、お早目のご購入をよろしくお願いいたします。

なお、ほーらしゃ券のご購入は、1回目と2回目合わせて1人20冊まで（本人様限り）となっておりますので、ご理解とご協力をお願いいたします。

※商店街の歳末大売出し抽選会は、12月16日（土）から24日（日）までの9日間となっております。

【ほーらしゃ券とは???】

500円の商品券11枚綴りを5,000円で販売します。地元中小小売店で500円もお得に買い物ができるありがたい商品券です。ほーらしゃ券は、取扱店ポスターが掲示してある加盟店にて使用できます。（※加盟店の登録は随時受け付けております。）

【販売所】 名瀬地区：奄美大島商工会議所・白浜陶器・のせ文具・サッカーショップリベロ・東京堂
笠利地区：あまみ商工会・味の郷かさり
住用地区：サン奄美

詳しくは、奄美市ホームページをご覧ください。

【お問い合わせ先】 奄美市プレミアム商品券発行事業実行委員会事務局（奄美市商水情報課内）Tel 52-1111（内線 1423）

中心市街地内で新しくお店を始める皆様へ

奄美市では、なぜまち商店街や屋仁川近辺における商店舗の魅力向上と出店を促進することにより、魅力ある中心市街地の形成及び活性化を図るため、店舗改装（リフォーム）に対する補助を行っています。

また、リフォーム補助とは別に、中心市街地内へ新規出店される方に対し、家賃の補助も行っておりますので、詳しくは、商水情報課までお問い合わせください。

【事業内容】

対象区域：中心市街地内（なぜまち商店街や屋仁川近辺ですが、詳しくはお問い合わせください。）

補助内容：リフォームに係る費用（設備・備品等の費用は除く）の1/2（上限50万円）
特例として、末広・港土地区画整理事業区域内については、補助率2/3（上限80万円）

補助対象者：次の要件を全て満たす事業を行う事業者です。

- ①常時雇用する事業者が5人以下（パート・家族従業員除く）の事業者
- ②営業時間が10時から21時までの間に6時間以上の営業を行う事業者
- ③平均営業日数が、1週間あたり5日以上営業を行う事業者
ただし、上記要件を満たしていても、対象外となる場合もありますので、詳しくはお問い合わせください。

申請方法：リフォーム工事を着工する前に申請様式に必要な事項を記入・押印の上、工事内訳見積書（写し）、店舗位置図、着工前の写真、店舗所有者の承諾書（所有者の場合は不要）、申請者の市税納税証明書等を添付し、申請書を提出してください。

【お問い合わせ先】 奄美市商水情報課
Tel 52-1111（内線 1423）

奄美市経営対策資金利子補助制度のご案内

奄美市では、平成29年1月1日から制度資金等の借入れを行った「農工商」事業者に対し、**2年間利子の全額を補助（融資額：1,000万円まで）**する制度を実施しています。本制度はミカドバIによる本市経済への影響軽減が目的ですが、幅広い業種でご利用いただけます。資金調達を考えている事業者は、お気軽にご相談下さい。

【制度の概要】

○平成29年1月1日から平成30年3月31日までに借入れた、以下の制度融資に係る利子が補助の対象となります。

- ①鹿児島県融資制度（中小企業振興資金、緊急経営対策資金、セーフティーネット対応資金）

【融資申し込み先】 鹿児島銀行大島支店、南日本銀行大島支店、奄美大島信用金庫本支店、奄美信用組合本支店

- ②（独）奄美群島振興開発基金の融資（水産業振興資金は除く）

【融資申し込み先】（独）奄美群島振興開発基金

- ③（株）日本政策金融公庫のマル経資金

【融資申し込み先】 奄美大島商工会議所、あまみ商工会

○補助の対象となる事業者は、次の全ての要件を満たす必要があります。

- ①農業、製造業、運輸業、卸小売業、宿泊業、飲食サービス業、生活関連サービス業を主たる事業として営む中小事業者。
- ②奄美市内に主たる事業所を有する法人または個人（個人にあつては、市内に住所を有する者）。
- ③市税の滞納が無い者。

補助要件に該当するためには、奄美市の認定を受ける必要があります。詳細は、担当課までお問い合わせください。

【お問い合わせ先】 奄美市商水情報課商工振興係
Tel 52-1111（内線 1421・1423）

平成 29 年度本場奄美大島紬購入費助成制度のご案内及び申請受付期間のお知らせ

■補助対象者

奄美市内に在住されている方で、市税等に滞納のない方。

■対象となる本場奄美大島紬

本場奄美大島紬協同組合の検査を合格し「地球印」の証紙が貼付された反物を購入し、着物又は洋服等に仕立てたものが助成対象です。

※着物に仕立てる場合は着付けに必要な小物類（帯等）も助成対象となります。

■助成額

交付対象	助成額
成人式で着用するため、本場奄美大島紬の反物を購入し着物に仕立てた方（新成人対象年齢：今年高校卒業する者～今年度新成人）	費用の40% (上限20万円)
本場奄美大島紬の反物を購入し着物に仕立てた方（新成人を除く）	費用の20% (上限10万円)
本場奄美大島紬の反物を購入し洋服、小物その他に仕立てた方	費用の20% (上限5万円)

■申請受付期限：平成 29 年 12 月 28 日（木）

※制度利用をご希望の方はお気軽に下記問い合わせ先へご連絡ください。

■交付決定を受けられている方へ

実績報告提出期限は平成 30 年 2 月 28 日（水）です。必要書類がそろい次第、御早目に手続きをお願いします。

◎購入についてのお問い合わせ・申請書受付窓口

・本場奄美大島紬協同組合（名瀬港町 15 番 1 号 紬会館 2 階）

☎ 52-3411

・本場奄美大島紬販売協同組合（同 紬会館 5 階）

☎ 53-5411

◎制度についてお問い合わせ

奄美市役所商工観光部紬観光課
(名瀬港町 13 番 1 号 2 階)

☎ 52-1111（内線 1437）



のんびり奄美
二次元コード

密着！地域おこし協力隊

～長瀬悠の「みんなのためののんびり奄美」～



奄美大島の観光の窓口である（一社）あまみ大島観光物産連盟でWebプロモーション・特産品を担当している奄美市地域おこし協力隊の長瀬悠さんを取材しました。

長瀬さんは報道番組の映像制作や、某大手アパレルブランドのWebサイトにおける制作・運用の経歴を生かし、あまみ大島観光物産連盟の中心人物として活動をしています。

長瀬さんの仕事の大きな柱の1つに奄美大島の観光情報サイト「のんびり奄美」の運営があります。みなさんも一度はご覧になったことがあるのではないのでしょうか。『奄美大島の情報はこのサイトを見れば大丈夫！』というくらい、幅広く奄美のさまざまな観光コース・お店・イベントなどを紹介しています。そのほかウエディング情報やおすすめのフォトスポットなど、観光客はもちろん地元の人々にも役立ててもらえる情報が満載です。「地元の方たちにも休日のおでかけや島外からのお客様をもてなす際にぜひ活用してもらいたい」と話す長瀬さん。サイトはとても洗練されていて使いやすく、見ているだけでワクワクするようなデザインです。

奄美大島のたくさんの企業・事業所と連携し、より充実した情報発信を目指す長瀬さんはこれからも奄美大島を走り回ります！

●HPは「のんびり奄美」で検索、または左記二次元コードよりどうぞ

取材：中田弘枝（企画調整課）

一集落1ブランドまつり in 笠利まちおこしフェスティバルのご案内

現在奄美市では、市内 19 集落にある 21 個のシマの宝が「一集落1ブランド」としてブランド認定されています。今回、下記の日程で一集落1ブランドまつりとして第 26 回笠利まちおこしフェスティバルと同時開催いたします。

日時	平成 29 年 12 月 10 日（日曜日）09 時 00 分～16 時 00 分 同時開催：第 26 回笠利まちおこしフェスティバル
場所	奄美市太陽が丘総合体育館及び体育館前広場（奄美市笠利町大字万屋 1164-1）
内容	展示発表 21 ブランドによるパネル展示
	舞台発表 <ul style="list-style-type: none"> ・佐仁八月踊り（佐仁八月踊り保存会） ・宇宿稲すり踊り（宇宿集落会） ・赤木名観音堂（里集落会） ※詳しいスケジュールは会場にてご確認ください。
	屋外販売 屋仁まんてん市場（屋仁集落会）



その他、まちおこしフェスティバルの行事として、かさりっ子芸能発表会や大島北高等学校による活動発表、朝花節大会の本選も行われます。体育館内及び体育館前広場におきましては展示・実演・即売コーナーや出店・食事用ブースも準備しておりますので、ご家族お揃いでぜひお越しください。

【お問い合わせ先】 ブランドまつり担当：市民協働推進課
まちおこしフェス担当：笠利地域教育課

☎ 52-1111（内線 1736）

☎ 63-1111（内線 3026）

エコマネーに参加しませんか？

奄美エコマネー事業とは…アルミ缶、又は一升瓶と交換した地域通貨「エコマネー」を活用して、地球温暖化の防止及びリサイクルの推進を図るとともに、地域住民の環境意識の向上、地域経済の活性化に寄与することを目的としています。

奄美エコマネー事業の主な流れ

① 会員登録



市役所や指定取引場所に登録し、会員手帳を交付します。
※登録料500円

② 回収



集めたアルミ缶・一升瓶を計量、記録します。

③ 発行



アルミ缶・一升瓶の量に応じて、エコマネーを発行します。(1クール=50円)

④ 買い物



会員が加盟店舗での買い物時に使用します。

⑤ 地域活性化



環境意識の向上に加え、地域経済の活性化にも貢献！

エコマネーを始める…
・リサイクル活動に参加することで、地球温暖化防止・環境意識の向上！
・買い物をする際の負担も減り、家計の手助けに！！
・自分の地域の店舗、商店街の活性化に貢献することができる！！

連絡先：
環境対策課環境保全係
(内線 1244)

宴会で残さず食べよう！ 30・10（さんまる いちまる）運動

日本では、国内で流通している食品資源のうち約8%もの量が、本来食べられるにもかかわらず廃棄されており、これを「食品ロス」といいます。これは全国で年間に約632万トンにもなり、国民1人1日あたり136g（茶碗約一杯分のごはん）に相当します。特に、宴会では提供された料理の2割近くが食べ残されており、その量は食堂・レストランでの昼食の約8倍（飲料込みだと約18倍）にもなります。（H27 農林水産庁調査）

宴会で食べ残しゼロ！ 30・10（さんまる いちまる）運動！

これから忘年会・新年会の季節です。みんなで宴会等での「食べきり」をミッションとして、次の「30・10運動」に取り組みましょう。

1. 参加者に合わせた店舗・メニュー選定と適量の注文に心掛けましょう！
2. 乾杯後30分は席を立たず料理を楽しみましょう！
3. お開き前10分間は自分の席に戻り、残った料理を楽しみましょう！

おうちで取り組む！ 30・10（さんまる いちまる）運動！

毎月30日は、冷蔵庫クリーンアップデー
冷蔵庫の賞味期限・消費期限の近いものや野菜・肉等の傷みやすいものを積極的に使用し、冷蔵庫を空にしましょう。
毎月10日は、もったいないクッキングデー
保存食等の賞味期限・消費期限をチェックし、残り物等と併せて「もったいないクッキング」に取り組みましょう。

【お問い合わせ先】

名瀬総合支所環境対策課 ☎ 52-1111（内線 1243）

知っ得 税!! ～公正な税負担・公平な市民サービスのために～

第5回目「滞納処分（②家宅搜索と公売）」

Q：家宅搜索はどのように行われるの？

A：滞納市税のある個人及び法人の財産調査により、預貯金等の債権が発見できない場合には、税務課職員が差押すべき財産（家電・自動車・現金・有価証券等）を発見するため、警察と十分連絡をとって滞納者の住居または事務所等を予告なしに訪問し、強制的に搜索を行います。この際、税務課職員には私法上の債権とは異なり、裁判所の令状なしに自ら家宅搜索行うことができます。（国税徴収法第142条）

Q：公売とは、何ですか？どのように行われるの？

A：搜索で差押えた動産や不動産の売却代金を、滞納税に充当する目的で国や地方自治体が売却することを公売といいます。公売会を開催し、そこで差押物品への入札が行われ、最高価格の入札者に売却する方法やインターネット上の官公庁オークションサイトを利用したインターネット公売による売却の方法などがあります。

【お問い合わせ先】奄美市税務課納税係 ☎ 52-1115

有料広告

集団予防接種によりB型肝炎ウイルスに持続感染された方へ 一人で悩まずに無料個別相談会をご利用ください

B型肝炎訴訟 (給付金請求)について

無料個別相談会

弁護士法人 弁護士 慶庭 尊一「あいば こういち」東京弁護士会所属 登録番号35029
プレシャス総合法律会計事務所

2018 1/13(土) 奄美文化センター第1会議室

対象者 昭和16年7月2日～昭和63年1月27日 出生
※病態に応じて給付金等の内容が異なります

給付金 50万円～3,600万円
※ご遺族の方も給付金請求できます

弁護士費用 着手金・相談料 無料 成功報酬制
※訴訟実費別途

☎ 0120-013-621 <ご予約受付時間>
平日 9:00～18:00
個別面談なので、他の方と顔を合わすことはありません。

東京都新宿区四谷4-3 福屋ビル6-A 【営業時間】平日 9:00～18:00
☎TEL 03-5363-6333 ☐E-mail: info@precious-law.jp
☎FAX 03-5363-6334 ☐http://precious-law.jp/

無料電話相談も
同時受付中！お気軽にお電話ください

「第38回奄美市美術展覧会」作品募集



【対象】 一般（大学生・高校生を含む）・中学生・小学生

【応募資格】 制限なし

【出品点数】

- (1) 美術・工芸部門：一般は1人5点以内とする。小・中学生は、1人1点とする。
 - (2) 写真部門：制限なし。
 - (3) 書道部門：一般は1人3点以内とする。小・中学生は、1人1点とする。
- ※各小・中学校からの出品点数は、各学級から3点以内とする。

【出品料】

- (1) 美術・工芸部門は、1点につき2,500円、1点増すごとに500円増とする。
 - (2) 写真部門は、3点以内まで2,500円、1点増すごとに500円増とする。
 - (3) 書道部門は、1点につき2,500円、1点増すごとに500円増とする。
- ※小学生・中学生・高校生の作品については無料。一般の方の出品料は、作品搬入と同時に支払う。郵送の場合、出品料及び出品申込書を、現金書留で送付。

【出品申込】

(1) 郵送する場合

・宛先：〒894-0036 鹿児島県奄美市名瀬長浜町517 奄美文化センター

・期日：平成30年1月9日（火）～18日（木）午後5時までとする。

(2) 直接作品を搬入する場合

・期間：平成30年1月20日（土）・21日（日）午前10時～午後5時

・場所：奄美文化センター

※出品申込書に必要事項を記入の上、出品料を添えて搬入してください。

【出品規定】

(1) 絵画 ① 10号以上50号以内

② すべて額装・枠張りとし、油絵については額のガラスは使用しない。

③ 1点ごとに題名・住所・氏名（必ずふりがなを付けること。）を規定の用紙に記入し、作品の裏面右上に貼付する。

④ 小学生・中学生は、四つ切り（55cm×40cm）までとし規定の台紙（60cm×50cm）に貼付する（油絵は台紙不要です。）

⑤ 台紙（マニラボール）の表面下部中央に、規定の作品票を貼付し氏名・題名・学校名・学年を明記する。

(2) 工芸・立体作品 床面積は90cm×90cm＝0.81㎡以内とする。また、高さは180cm以内とする。

(3) 写真 ① テーマは自由です。モノクローム及びカラーのどちらでも可です。

② 写真は必ず額装又はパネル張りとする。ガラスは使用できません。（写真のみの場合は受け付けません。）

③ 「単写真」は、A3～A2もしくは半切～全紙

④ 「組写真」は、A2（59cm×42cm）～B1サイズ（104cm×74cm）以内

でレイアウトし、枠内であれば、枚数、サイズの制限はありません。

⑤ 1点ごとに題名・住所・氏名（必ずふりがなを付けること）を規定の用紙に記入し、裏面に添付してください。

(4) 書道 ① 漢字・仮名・調和体・篆刻・刻字・硬筆（小学1、2年生のみ）

② 形式…軸装、額装いずれも可

イ 半折（半折1/2、半折1/4、半紙、色紙、短冊など）

ロ 2尺×8尺（縦のみ）

ハ 全紙（縦横自由）

③ 題材…自由

④ 出品申込書を作品の裏面に貼付してください。

⑤ 小学生・中学生作品は半紙・八つ切りまでとし、規定の台紙（水色画用紙及び軸装）の表面下部中央に、規定の作品票を貼付し氏名・題名・学校名・学年を明記してください。

【留意点】

(1) 作品は未発表のものに限ります。

※学生のみを対象にした公募展であっても、入賞作品は審査対象外となります。

(2) デザイン等においては実在の商社名等は使用できません。

(3) 規定外作品は理由のいかんを問わず受け付けません。

【問い合わせ】

〒894-0026 奄美市名瀬港町13-1

奄美市教育委員会生涯学習課

☎ 0997-52-1384 ☎ 0997-53-9501

こんなに便利、マイナンバーカード ～無料で取得できます～

公的な身分証明書として

顔写真付きの公的な身分証明書として、運転免許証などと同じく、官民間問わず（口座開設、レンタルビデオ店会員登録、郵便局での郵便物受取etc.）利用可能。（免許を返納しても、身分証明はこれでOK!）

< 表面 >



マイナンバーの提示が1枚で

年金や税などの手続きでマイナンバーを求められても、これ1枚でOK。さらに、秋頃から福祉等の手続きで住民票等の添付書類が不要に!



< 裏面 >

万一、なくしたり、盗まれてしまっても、24時間365日、コールセンター（フリーダイヤル）でカード利用をストップできます。

マイナンバーに関するお問合せは



マイナンバー総合フリーダイヤル

0120-95-0178 (無料)

平日/9:30～20:00 土日祝/9:30～17:30

(12月29日～1月3日を除く) ※カード利用の停止は無休

<マイナンバーカードは持ち歩いても大丈夫!>

① 大事な個人情報が入っていません。② 「なりすまし」はできません。

マイナンバーカード（ICチップ）には、税や年金などの個人情報が入っていません。

マイナンバーカードは顔写真付きなので、他人がなりすまして使うことはできません。

年末年始の日程等

■年末市民総ぐるみ清掃

第3日曜日12月17日(日)は「市民清掃日」(年末市民総ぐるみ清掃)です。地域の清掃活動に家族そろって参加して新年を迎えましょう。

■年末年始 家庭ごみの収集について

年末：12月29日(金)まで収集します。

休み：12月30日(土)～31日(水)は収集しません。

年始：1月4日(木)から収集します。

■年末年始 ごみ特別受入日程のお知らせ (名瀬クリーンセンター)

日付	受入時間	昼食時間受入	料金
12/29(金)	平常業務(8:30～16:45)	有	年末特別料金
12/30(土)	平常業務(8:30～16:45)		
12/31(日)	8:30～15:00		
1/1(月)～1/3(水)	休み		
1/4(木)～	平常業務(8:30～16:45)	無	通常料金

※年末特別受入の3日間は、特別料金(全て粗大ごみ料金)になります。

入口付近での混雑を解消するため、年末の3日間(12/29～12/31)は、前年度同様に特別料金(全て粗大ごみ料金)での搬入となります。

※ごみの分別にご協力ください。

年末は、多くの搬入があるため、毎年クリーンセンター内で渋滞が起きているので、余裕を持った時間での搬入をお願いいたします。また、クリーンセンター内では、ごみの種類によっておろす場所が異なるため、分別を徹底した上で車に積み込むようにしてください。

◎分別の種類：可燃ごみ、古紙類、段ボール、布団、じゅうたん類、不燃ごみ、粗大ごみ(プラスチック類、木材類、金属類)

※大きな車両での搬入もプラットフォームで混雑を招くので、なるべく2トン車以下での搬入をお願いします。

※搬入時間厳守でお願いします。

※詳しくは、大島地区衛生組合ホームページをご覧ください。

【問い合わせ先】

名瀬クリーンセンター ☎ 53-2969

■年末年始 屎尿及び浄化槽汚泥の汲み取りのお知らせ (有良汚泥再生処理センター)

日付	搬入時間
12/29(金)まで	平常時間(8:30～17:00)
12/30(土)～1/3(水)	休み
1/4(木)以降	平常時間(8:30～17:00)

【問い合わせ先】

有良汚泥再生処理センター ☎ 56-7555

名瀬総合支所 環境対策課 ☎ 52-1111(内線1244)

笠利総合支所 市民課 ☎ 63-1111

住用総合支所 市民福祉課 ☎ 69-2111

■年末年始 と畜場運営の開業時間について

日付	開業時間
12/18(月)～22(金)	8:30～17:15
12/23(土)	休み
12/24(日)～28(木)	8:30～17:15
12/29(金)～1/4(木)	休み
1/5(金)以降、通常業務	8:30～17:00

【問い合わせ先】

・奄美市食肉センター ☎ 52-1049

・名瀬総合支所環境対策課 ☎ 52-1111(内線1242～1244)

■平成30年成人式のお知らせ

・名瀬地区

日時 平成30年1月5日(金)(紬の日)

受付 10:00～ 式典 10:45～12:00

場所 奄美文化センター

・住用地区

日時 平成30年1月3日(水)

受付 9:30～ 式典 10:00～11:30

場所 住用公民館

・笠利地区

日時 平成30年1月3日(水)

受付 12:30～ 式典 13:30～15:00

場所 笠利農村環境改善センター



※全地区どなたでも参加できますので、島外在住の同級生にも呼びかけてご出席ください。

【問合せ先】

名瀬地区：教育委員会事務局生涯学習課 ☎ 52-1111(内線1726)

住用地区：住用地域教育課 ☎ 69-2111(内線2502)

笠利地区：笠利地域教育課 ☎ 63-1111(内線3026)

■平成30年合同年始会のご案内

平成30年合同年始会を次のとおり開催いたします。

12月1日(金)から、奄美市役所にて受付を開始いたしますので、出会ご希望の方は会券をお求めください。なお、大変恐縮ではございますが、紬着用にてご出席いただければ幸甚に存じます。(出会者名簿を作成いたしますので、12月15日(金)までにお申し込みください。)

日時：平成30年1月1日(月) 午前10時～

場所：あまかん4階「平安の間」

会費：1,000円

申込先：奄美市役所総務課秘書室(3階)

受付期間：平成29年12月1日(金)～15日(金)

【お問い合わせ】☎ 52-1111(内線1313)

■年末年始の交通事故防止運動・地域安全運動

平成29年12月10日(日)～平成30年1月10日(水)

年末年始の交通事故防止運動

スローガン『年末年始 マナーアップで 事故防止』

(運動の重点)

1. 早朝、夕暮れ時、夜間における交通事故防止
2. 飲酒運転の根絶
3. 後部座席を含めた全ての座席のシートベルトとチャイルドシートの正しい着用の徹底

年末年始の地域安全運動

(運動の重点)

1. 県民の身近で発生する犯罪被害の防止
2. 「うそ電話詐欺(特殊詐欺)」被害の防止
3. 子どもと女性の犯罪被害の防止

奄美市市民協働推進課市民生活係 ☎ 52-1111(内線1716)



久保陽子

里帰りコンサート

奄美文化センター開館30周年記念 奄美市自主文化事業

日時 平成29年 **12月17日(日)**
開演 午後2時(開場 午後1時)

場所 **奄美文化センター**
演奏曲目 チャイコフスキー ヴァイオリン協奏曲 他



入場料 一般 1,500円 小・中学生 500円 (全席自由)
(当日券 一般 1,800円) ※未就学児の入場はご遠慮願います。

プレイガイド 奄美文化センター 奄美ゆいセンター(会員割引有り) あまみエフエム・ディ!ウェイヴ
じんのうち中央店 セントラル楽器店 TSUTAYA名瀬店 Books十番館プラス1

主催 奄美市 奄美市教育委員会
後援 南海日日新聞社 奄美新聞社 あまみエフエム・ディ!ウェイヴ アマミテレビ
問合せ先 久保陽子里帰りコンサート実行委員会(奄美オーケストラ) amami.orchestra@gmail.com
奄美市教育委員会生涯学習課 0997-52-1384

■水道業務について

◇水道課
12/29(金)～31(日) 開閉栓、窓口料金業務とも通常
1/1(月)～3(水) は休み
◇笠利建設課
12/29(金)～31(日) 開閉栓業務のみ
1/1(月)～3(水) は休み

■日本復帰記念の日の集い

次のとおり「日本復帰記念の日の集い」を開催いたします。
と き：平成29年12月25日(月)
午前10時30分～
ところ：名瀬小学校校庭
※雨天時は名瀬小学校体育館
内 容：献花・復帰の歌斉唱・子どもたちに伝える話・断食悲願朗読など
【お問い合わせ先】
奄美市企画調整課広報統計係
☎ 52-1111 (内線 1325)



平成30年(2018年)は、明治元年(1868年)から起算して満150年に当たります。政府では、「明治150年」関連施策として、地方公共団体や民間も含めて、全国で取組を推進しています。
以下のホームページを御覧下さい。
<http://www.kantei.go.jp/jp/singi/meiji150/portal/>

有料広告

郷土料理 **ランチバイキング** 始めました

ランチタイム [11:30～14:00]

大人・・・1080円
中学生・・・864円
小学生/幼児・・・540円

- ・鶏飯・豚みそ
- ・油そーめん
- ・豚骨・すみ汁
- ・島らつきよう等々

他にも色々あります

郷土料理レストランあさばな JAL株主割引券販売中
ホテルビッグマリン奄美 TEL.0997-53-1321

奄美市名瀬地区家庭ごみ収集カレンダー 有料広告の募集について

平成30年度奄美市名瀬地区家庭ごみ収集カレンダーを作成するにあたり、有料広告の募集をいたします。

広告掲載物：平成30年度奄美市名瀬地区家庭ごみ収集カレンダー(例年、3月号の広報紙と併せて全世帯へ配布しております)

申込み方法：有料広告掲載申込書に、広告案を添えて提出すること
サイズ：縦3cm×横6cm
広告料金：一枠当たり 26,100円
申込締切：平成29年12月15日(金)
取扱担当課：環境対策課環境保全係
☎ 0997-52-1111 (内線 1244)



お知らせのページ

お問い合わせはそれぞれの「問い合わせ先」
にお願いいたします。



©Amami City

飼い猫のマイクロチップ装着の助成について（お知らせ）

【お問い合わせ先】
名瀬総合支所環境対策課

Tel 52・11111 内線1246

奄美市では、平成29年4月1日より飼い猫へのマイクロチップの装着を義務化いたしました。これから装着を予定されている方に対し、左記のとおり費用を助成いたします。

【申込みできる人】

・奄美市民で、奄美市に飼い猫登録されている猫のマイクロチップの装着をされる方

・市税等を滞納されていない方

【対象】獣医師が装着可能と認めた飼い猫

【助成額】**マイクロチップ装着費用のみ**
※予定頭数（約300頭）に達した時点で受付を終了いたしますので、ご了承願います。

また、**装着後の助成申請は受けられません。**

※マイクロチップ装着費用の他に別途費用がかかる場合がございます。詳しくは各病院にお問い合わせください。



12月4日～12月10日は「人権週間」
特設人権相談所の開設について

【お問い合わせ及びお申し込み先】

名瀬総合支所市民課

Tel 52・11111 内線1124

住用総合支所市民福祉課

Tel 69・21111 内線2302

笠利総合支所市民課

Tel 63・11111 内線3041

奄美市では、人権週間（12月4日から10日まで）の期間内において左記の日程で特設人権相談所を開設いたします。

親子、夫婦、扶養、相続の問題、
借地・借家問題、近隣トラブル、
公害、差別、いじめなどの問題で
お困りの方は、お気軽にご相談ください。

【名瀬地区】12月6日（水）10時～15時

場所：A i A iひろば2階会議室

【住用地区】12月6日（水）10時～15時

場所：住用総合支所

【笠利地区】12月7日（木）10時～15時

場所：笠利公民館

12月10日～16日は
北朝鮮人権侵害問題啓発週間です

【お問い合わせ先】

名瀬総合支所福祉政策課

Tel 52・11111（内線1625）

平成18年6月に「拉致問題その他北朝鮮当局による人権侵害問題への対処に関する法律」が施行され、毎年12月10日～16日までを「北朝鮮人権侵害問題啓発週間」とすることとされました。

拉致問題は国際社会を挙げて取り組むべき課題とされており、解決のためには、この問題について関心と認識を深めていくことが大切です。奄美市では、本庁舎1階エレベーター前ホールにおいて、ポスター掲示とブルーリボンの着用を呼びかけています。

「取り戻す」ためのシンボル・ブルーリボン

ブルーの色は、日本と北朝鮮をへだてる「日本の青」、そして被害者と家族を結ぶ「青い空」をイメージしています。拉致被害者の生存と救出を信じている意思表示としてブルーリボンを着けようという運動がおこなわれています。

市民の皆さまのご理解・ご協力をお願いいたします。

平成30年度の「裁判員候補者」
又は「検察審査員候補者」に
選ばれた皆さんへ

【お問い合わせ先】

裁判員：鹿児島地方裁判所刑事部

裁判員係

Tel 099・222・7157

検察審査会：鹿児島検察審査会事務局

Tel 099・808・3719

それぞれの候補者は、選挙権を有する県民の中からくじで選定されます（ただし、20歳未満を除く）。選定された候補者の方へは、11月中旬ころに「裁判員候補者名簿への記載のお知らせ」又は「検察審査員候補者名簿への記載のお知らせ」が届きます。

国民が司法に参加する二つの制度です。ぜひ、御協力ください。
なお、分からないことがありましたら、それぞれの問合せ先へお尋ねください。

求職者支援訓練生募集

IT活用事務科

【お問い合わせ先】

ハローワーク名瀬 Tel 52・4611

パソコンの基本スキルからビジネスソフトの活用およびIT技術を使つて情報発信ができるスキルの習得、また、スムーズな就職活動ができるようサポートする職業訓練生を左記内容で募集します。

この機会に就職に向けた活動を始めてみませんか？多数のお申込みをお待ちしています。

【募集期間】平成29年12月25日（月）まで

【選考日時】平成30年1月5日（金）

9時～12時

【選考会場】パソコンスクールパリティ

ビット（奄美市名瀬幸町3番25号須部ビル2階）

【訓練期間】平成30年1月23日～

5月22日（4カ月）

9時20分～16時10分（土日祝日は休日）

【訓練場所】パソコンスクールパリティビット

【受講料】無料（教材費等本人負担）

【手当】支給要件を満たす方は各種手当が支給されます。

【応募方法】ハローワーク名瀬でお申し込みください。

～社会保障・税番号制度（マイナンバー制度）について～

社会保障・税・災害対策分野において、行政手続の効率性・透明性を高め、国民にとって利便性の高い公平・公正な社会を実現することを目的として、社会保障・税番号制度（マイナンバー制度）が導入されました。

○マイナンバー（個人番号）の場合

所得税申告書等については、税務署へ提出する都度、マイナンバー（個人番号）の記載が必要であるとともに、本人確認書類の提示又は写しの添付が必要です（e-Taxで送信すれば、本人確認書類の提示又は写しの提出が不要です。）

【本人確認書類の例】

例1 マイナンバーカード

例2 通知カード + 運転免許証、公的医療保険の被保険者証 など

○法人番号の場合

法人税申告書等については、税務署へ提出する都度、法人番号の記載が必要です。※本人確認書類の提示又は写しの添付は不要です。

国税のマイナンバー制度に関する情報や法人番号の最新情報については、
国税庁ホームページ「社会保障・税番号制度＜マイナンバー＞」をご覧ください。

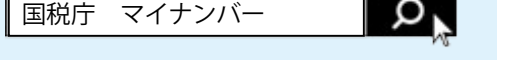

受給はお済みですか？敬老祝い金 早めの受取をお願いします。

対象者：平成 29 年 9 月 1 日現在 80 歳以上で、
奄美市に 1 年以上居住している方

80 歳～ 89 歳 3,000 円
90 歳～ 99 歳 5,000 円
100 歳以上 10,000 円

必要なもの

(お住まいの支所の高齢者担当窓口にて下記をお持ち下さい)

- 市役所から送付されたハガキ（※再発行できます）
- ご本人の印鑑（シャチハタ不可）
- ご本人の身分証明書（保険証・免許証など）

※代理人受給の場合は、代理人の印鑑・身分証明書が必要です。



【申請場所（お問い合わせ先）】（※土・日・祝日を除きます）

(名瀬) 高齢者福祉課（本庁舎 4 階） **Tel** 52-1111（内線 1682・1696）
(住用) 市民福祉課 **Tel** 69-2111（内線 2323）
(笠利) いきいき健康課 **Tel** 63-2299

店舗スタッフ養成講習 受講者募集（無料）

奄美市シルバー人材センターでは下記について受講者を募集します。

対象者：60 歳以上でシルバー人材センター会員として就業希望の方

日程：平成 30 年 1 月 30 日（火）～ 2 月 1 日（木） 3 日間

会場：グリーンストア入舟店
（奄美市名瀬入舟町）

募集定員：10 名

講習時間：10 時～ 16 時（5 時間 / 日）
※詳しくは地元新聞等を通してチラシ・受講申込書を配布いたします。

【受講申し込み・問い合わせ先】

公益社団法人奄美市シルバー人材センター
Tel 0997-54-1158 **Fax** 0997-54-1228

インフルエンザの予防接種はお済みでしょうか？

下記の対象となる方は、市から送付された予診票を医療機関へ持参すれば、奄美市の助成でインフルエンザの予防接種を受けることができます。

1. 満 65 歳以上の方
2. 60～64 歳の方で、心臓・腎臓・呼吸器・ヒト免疫不全のうちいずれかが身体障害者手帳 1 級に該当する方（市役所窓口での申請が必要です）

接種期間は平成 29 年 12 月 28 日（木）までとなっています。医療機関にお電話の上、お早目に接種されるようにしてください。12 月 28 日を過ぎた場合は市の助成が受けられません。

接種費用は 1,500 円です。生活保護受給者は、生活保護証明書を添付すれば無料となります。

予診票を紛失された場合は、市役所の窓口で再発行いたします。

【お問い合わせ先】（奄美市役所）

(名瀬) 健康増進課 **Tel** 52-1111（内線 1142）
(住用) 市民福祉課 **Tel** 69-2111
(笠利) いきいき健康課 **Tel** 63-2299



12月3日～9日は障害者週間です

「障害者週間」は、国民に広くの障害者福祉についての関心と理解を深めるとともに、障害者が社会、経済、文化その他あらゆる分野の活動に積極的に参加する意欲を高めることを目的として設定されました。今回は、障害を持ったときに利用できるさまざまな福祉制度の相談にのってくれる「ぴあリンク奄美」をご紹介します。

ぴあリンク奄美（基幹相談支援センター）の役割

奄美市、大和村、龍郷町、宇検村、瀬戸内町の 5 市町村から事業を受託し、総合的な相談窓口の役割を果たすことを目的に、各専門分野の相談支援専門員を配置しています。また、障害者虐待防止に関する窓口や障害者差別解消にむけた取り組み、地域自立支援協議会の運営等を行っています。

奄美地区障害者差別解消支援地域協議会を設置しました

地域において障害を理由とする差別に関する相談や紛争の防止・解決を推進するためのネットワークを構築する観点から、平成 29 年度から地域協議会を発足させ、障害の有無に関係なく生活しやすい地域作りに取り組んでいます。差別予防のためにも気になることはお問い合わせください。

【奄美地区地域自立支援協議会】【奄美地区障害者虐待防止センター】【奄美地区障害者差別解消支援地域協議会】

障がい福祉に関する相談窓口です。

お問い合わせ先

鹿児島県奄美市名瀬幸町 15 番 3 号
Tel 0997-69-4061 **Fax** 0997-69-4062
E-mail amamithikukikan@ark.ocn.ne.jp

交通アクセス



窓口のご案内

《開所日時》月曜日～金曜日 午前 10 時～午後 5 時（お休み：土・日・祝日）
《費用》無料
《相談方法》電話、来所、訪問などによる相談
《利用できる方》障がいのあるご本人、ご家族、関係者など
※障がいとは、身体・知的・精神（発達）の障がいがある方
※障がい者手帳の有無は問いません。

相談により得た個人情報等は、しっかりと管理し、守秘義務を厳守します。障がいの有無に関係なく、誰もが暮らしやすい奄美市にするために、ひとりひとりの小さな心づかいを大きな輪につなげましょう。

美味しく健康にお酒と付き合うコツ

「酒は百薬の長」ということわざもありますが、
飲み過ぎは生活習慣病やうつ病の引き金に・・・あなたの飲み方はいかが？



コツ① あなたの適量は?!

飲酒量の単位を「ドリンク」と言います。「純アルコール 10g を含むアルコール飲料」＝「1ドリンク」です。

いつもの1杯は何ドリンク？

焼酎 (25%)	ウイスキー (40%)	ビール (5%)	缶チューハイ (8%)	焼酎泡盛 (25%)	ワイン (12%)
5.5(1合)	ダブル1杯	1缶 (350ml)	1缶 (350ml)	1合	グラス1杯
1.8ドリンク	2.1ドリンク	1.4ドリンク	2.2ドリンク	3.6ドリンク	1.2ドリンク

左の表を参考に、あなたが一日何ドリンク飲酒しているかチェック☆

例) 一日缶ビール (500ml) 1本と焼酎(5:5)2合を飲む人の場合

種類：缶ビール
量：(500ml) 1本
2.0ドリンク

+

種類：焼酎(5:5)
量：2合
3.6ドリンク

合計

5.6ドリンク

適度な飲酒量は

男性 **2ドリンク以下**

女性 **1ドリンク以下** です

衝撃!!

飲み過ぎで
脳が縮む?!

健常者

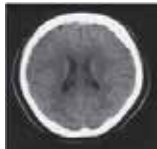

アルコール依存者



多量飲酒 (6ドリンク以上) は、
脳を萎縮させる原因を作ります。
縮んだ脳は、休肝日を設けること
で、膨らみます。

脳と肝臓に優しい飲み方を心がけて♡

毎日飲む人より、
たまにの「多量飲酒」の人は突然死の
危険度も高まるので、要注意★



コツ② ついつい食べ過ぎる “おつまみ” もチェック

お酒の影響で、食欲アップ?! 飲み会の雰囲気流されて・・・などなど
ついつい手が伸びて、食べ過ぎてしまう “おつまみ” のカロリーや塩分をチェックしよう。

ホッケ焼き (1尾)
284kcal
塩分3.4g

ポテトサラダ (100g)
150kcal
塩分2.1g

からあげ (5こ)
470kcal
塩分2.5g

おでん(盛り合わせ)
330kcal
塩分4.2g

さつまあげ (2枚)
140kcal
塩分1.9g

さつまあげやちくわ等の
加工食品は塩分が
高くなってしまいます。

お酒より、おつまみでの
カロリーや塩分の
摂り過ぎになっていませんか？



お酒のお供に
気をつけたい!

おつまみのススメ

野菜やきのこ・海藻類でヘルシーに♡

- *まずは、野菜やきのこ・海藻類のおつまみで空腹を落ち着かせて!
- *アルコールの分解には、様々なビタミンも必要! 意識してたっぷり食べよう♪

おつまみの選び方のポイント!

- *脂質や塩分の摂り過ぎに注意!
- *「肉&肉」や「揚げ物&揚げ物」にならないよう部位や種類、メニューの選び方も考えよう♪

忘年会や新年会などお酒を飲む機会が多くなる時期になります。

ぜひ、ご自分のお酒の飲み方を考えてみましょう。

今月の保健師



重田 るみ

※この記事の内容は、県民健康プラザ健康増進センターが発行する、情報紙「ぞうしんまる」Vol.29の一部分を、許可を得て掲載しています。

お口元気歯ッピー検診について お忘れではありませんか？

鹿児島県後期高齢者医療広域連合では、昨年度に75歳の誕生日を迎えられた後期高齢者医療の被保険者を対象に、口腔検診（お口元気歯ッピー検診）を実施しています。

いつまでも元気でいきいきと過ごせるよう、口腔検診を受けてお口から健康になりましょう。検診の期限は平成30年1月31日までで、検診料は無料です。

鹿児島県内の歯科医療機関にご自身で予約をしてから受診してください。

なお、5月末に圧着ハガキで受診券を送付していますが、お手元がない方は下記の問い合わせ先へご相談ください。新たな受診券を発行いたします。

○検診期間

平成29年6月1日～平成30年1月31日

○検診料：無料

○対象者：昨年度75歳になられた後期高齢者医療被保険者（昭和16年4月1日から平成17年3月31日生）



【問い合わせ先】

鹿児島県後期高齢者医療広域連合
業務課保健班 ☎099-206-1329
奄美市役所高齢者福祉課資格審査係
☎52-1111（内線1693）

9月末から配信開始しました！

奄美市子育て
応援メール

はぐくみ

登録無料

安心して出産や子育てができるように、おなかの赤ちゃんやお子さんの成長の様子や健康、食事などのアドバイス、子育てサービスなどタイムリーな情報をお届けします。

マタニティ	育児期
<p>《対象》 奄美市の妊婦とその御家族</p> <p>《配信回数》 毎日配信</p>	<p>《対象》 奄美市の3歳未満乳幼児の保護者とその御家族</p> <p>《配信回数》 出産後…生後100日まで毎日 1歳未満まで…3日に1回 2歳未満まで…週1回程度 3歳未満まで…月2回程度</p>

妊婦中の赤ちゃんの様子や身体の事が毎日送られて来るから安心。産まれてくるのが楽しみ♪

家族みんなで登録できるから、子育ての相談もできるよ！奄美市の健診情報やふれあい遊びも載ってるよ。

こちらから

マタニティ	育児期

左記のQRコードを携帯やスマートフォンで読み取って、空メールを送信してください。
※一両日中に確認メールが届きます

※QRコードが読み取れない場合は、以下のアドレスを直接入力して空メールを送信してください。
マタニティ→amami@reg.kizunamail2.com 育児期→amami_kosodate@reg.kizunamail2.com
（※）空メールを送信しても返信がない場合は、「指定受信」の設定をしてください。

～本事業は奄美市ふるさと納税寄付金の活用事業です～

QRコードは株式会社デソノウェブの登録商標です。【連絡先】奄美市健康増進課 ☎52-1119（直通）

今年度、21歳・41歳になる皆さんへ

受け忘れていませんか？

子宮頸がん検診・乳がん検診 **無料!** で受けられるチャンスです!!

下記の生年月日に当てはまる方は、無料で検診を受けることができます！無料となるのは、今年度限りです。まだ受診されていない方は、この機会に、お早めに受診してください！

【対象者】（年齢は平成30年4月1日時点）
子宮頸がん検診…今年度、21歳になる方
（平成8年4月2日～平成9年4月1日生）
乳がん検診…今年度、41歳になる方
（昭和51年4月2日～昭和52年4月1日生）

※対象の方へは、4月に黄色の封筒で無料クーポン券を送付しており、乳がん検診対象の方へ、10月上旬には、ハガキを送付しています。

【受診できる医療機関】

- 子宮頸がん・乳がん検診
 - ・県立大島病院 ☎0997-52-3611
 - ・名瀬徳洲会病院 ☎0997-54-2222
- 子宮頸がん検診のみ
 - ・うえだクリニック ☎0997-54-2000
- 乳がん検診のみ
 - ・奄美中央病院 ☎0997-52-6565



【検診内容】

- ★子宮頸がん検診…子宮頸部の細胞診
- ★乳がん検診…マンモグラフィ検査（視触診はありません）



※受診する際は、必ず病院に予約をしてください。予約の際は「市からの無料クーポン券使用」とお伝えください。
※「無料クーポン券」もしくは「自宅に届いた郵便ハガキ」と「保険証」を病院受付でご提出してください。
※子宮頸がん検診対象の方で、「無料クーポン券」を失くされた方は、ハガキをお送りしますので、下記連絡先へ連絡ください。また、乳がん検診対象の方でクーポンやハガキを失くされた場合も再発行できますので、ご連絡ください。

【病院での検診期限】平成30年1月31日まで

※期限直前は予約が多く、受けられないことがあります。お早目の受診をお勧めします！

【お問合せ先】

奄美市役所健康増進課 ☎52-1111（内線1144）

保育の支給認定の区分

年齢区分	保育の必要性	認定区分	利用できる施設・事業
満3歳以上	なし	1号認定（教育標準時間）（4時間）	幼稚園、*1 認定こども園
	あり	2号認定（保育標準時間）（11時間） 2号認定（保育短時間）（8時間）	保育所、認定こども園
満3歳未満	なし	認定なし	
	あり	3号認定（保育標準時間）（11時間） 3号認定（保育短時間）（8時間）	保育所、認定こども園 *2 地域型保育施設

*1 認定こども園とは、幼稚園と保育所の機能や特長を併せ持つ施設です。平成30年度、奄美市では開園する予定はありません。

*2 地域型保育施設とは、家庭的保育施設（定員5人以下の少人数）や小規模保育施設（定員6～19人）のこと。

家庭的保育施設が名瀬地区及び住用地区に1箇所ずつ、小規模保育施設が名瀬地区に5箇所あります。

保育の支給認定を受けるための保育を必要とする事由

保育の支給認定を受けられるのは、保護者のいずれもが次の事由などで、家庭で子どもを保育することが困難な場合です。

- ①1か月に48時間以上労働することを常態としている場合
- ②妊娠中であるか、又は出産後間がない場合（*認定期間は、出産予定日の6週間前から出産日から8週間を経過した日の月末まで）
- ③疾病にかかる、負傷している、または精神・身体に障がいを持っている場合
- ④同居又は長期入院等している親族を常時介護・看護している場合
- ⑤震災、風水害、火災その他の災害復旧に当たっている場合
- ⑥求職活動を継続的に行っている場合（*認定期間は認定日から89日を迎える月末まで）
- ⑦就学（学校教育法に定められて学校や職業訓練校に在学）している場合
- ⑧育児休業取得時に、すでに保育施設を利用している子どもがいて継続利用が必要な場合
- ⑨その他、上記に類する状態として市が認める場合



保育施設を利用できる時間（保育の必要量）

保育認定を行うと同時に保育の必要量の認定をします。

保育標準時間 （11時間）	<ul style="list-style-type: none"> ・両親のいずれもがフルタイムで就労する場合又はそれに近い場合 ・父親が就労し、母親が妊娠・出産することにより、子どもを保育することができない場合 ・ひとり親世帯で、保護者がフルタイムで就労する場合又はそれに近い場合 等
保育短時間 （8時間）	<ul style="list-style-type: none"> ・保護者のいずれかがパートタイム（月48時間～120時間未満）で就労する場合又はそれに近い場合（勤務の時間帯によって判断する場合があります。） ・保護者のいずれかが求職活動で保育の支給認定を受けている場合 ・育児休業中の場合

*同居している家族の介護等の理由で、保育を必要とする場合の保育必要量については、個別に各家庭の状況から判断した上で認定します。

*保育標準時間は、7:00～18:00です。ただし、早朝・夕方はどの施設も少人数の職員で対応します。安全性を考慮し、特に月齢の低い児童については、対応できない場合もあります。詳しくは、施設へお尋ねください。

*保育短時間は、8:30～16:30です。



保育施設入所の利用調整（選考）について

保育施設の利用調整は、①保育の必要性の事由と②優先度を点数化してその合計に基づいて実施します。

- ①保育の必要性の事由：就労などの保護者が保育をできない理由に応じて設定されます。たとえば、週5日フルタイムで勤務している保護者は求職中の保護者よりも高い点数となります。
- ②優先度：優先度はその世帯の状況に応じて加算もしくは減算されます。
ひとり親世帯、育休復帰、きょうだい同時申込み、多子世帯などは優先度加算の対象です。また、すでにきょうだいが保育所を利用していて保育料の滞納がある場合は減算されます。

保育料について

世帯の市民税所得割額の合算により決定します。



- ・平成30年4月から8月までの保育料：平成28年1月から12月までの収入により算定された平成29年度市民税所得割額等で決定
 - ・平成30年9月から平成31年8月までの保育料：平成29年1月から12月までの収入により算定された平成30年度市民税所得割額等で決定
- 所得階層ごとの保育料については、奄美市ホームページ等でお知らせいたします。

【お問い合わせ】 名瀬総合支所 福祉政策課 こども未来係 ☎ 52-1111(内線 1608)
住用総合支所 市民福祉課 福祉係 ☎ 69-2111(内線 2324)
笠利総合支所 いきいき健康課 介護福祉係 ☎ 63-2299



アヤビキ日記

「スジアラ再来」

奄美海洋展示館 TEL 55-6000



かりり

島では赤い魚（ハイユゴ）が、お正月やお祝い事などの時に重宝されます。いろいろな種類がありますが、その中でも美味しさ抜群で高級魚として人気が高いのがスジアラ、島口ではハイジンと呼ばれる魚です。ハタ科で、赤い体に薄い水色の斑点があり体長は50〜60cm。サンゴ礁にすみ、小魚や甲殻類を食べる肉食の魚です。白身で歯ごたえがよく、濃厚な出汁がでるので魚汁（イコンシル）で食べるのが格別の美味しそうです。

近年は漁獲高が減少しているということで、養殖の稚魚の放流が行われています。県の水産技術センターで体長7cmほどに育った稚魚が奄美群島各地で放流されました。腹びれの片方が抜き取られており、放流された魚の目印になっています。

昨年より名瀬地区漁業集落さんから、その一部を買い受け、展示館にて飼育をしています。昨年の稚魚は体長7cmが13cmほどまで大きくなったのですが、残念ながら約半年間の間で全て死んでしまいました。水温の低下や、水槽内の環境など様々な理由が考えられますが、はっきりとした原因はわかっていません。

今年も、10月に稚魚を買い受

けました。体長が約10cm、体重は13gほどです。今回は、飼育する水槽を前回より2か所増やし4か所に分けました。サンゴ石の下に隠れて底の方でじっとしている事が多いのですが、八角の大きめの水槽では悠々と泳ぎ回るようになりました。エサはキビナゴを刻んだものを好んで食べています。



【スジアラの稚魚たち】

試行錯誤の日々ですが、たくさんさんの稚魚たちがどのように成長していくのか、観察を続け、見守っていきます。

休館日のお知らせ

◎水槽メンテナンスのため
12月11日〜13日

◎年末年始
12月29日〜1月1日

1月2日より通常営業いたします。

1月2日より通常営業いたします。

第12回「住みよい環境を守る」ポスター入賞作品紹介（中学生）（敬称略）



▲最優秀賞
里 百々花（赤木名中1年）

▶佳作
宮澤 新菜（名瀬中2年）



▲優秀賞
潤井 あゆ（住用中2年）

▶佳作
政 涼音（東城中1年）



▲優秀賞
中島 麗（東城中3年）

▶佳作
永田 侑希（笠利中1年）



【お問い合わせ先】

名瀬総合支所環境対策課環境保全係

TEL 52-1111（内線 1243・1244）

「奄美市だより・ラジオ版」をあまみエフエムで放送しています！（月〜土は朝・昼・晩、日は昼・晩）FMラジオで77.7MHzをお聞きください。

鹿児島県身障者用駐車場利用証制度（パーキングパーミット制度）

身障者用駐車場利用証制度とは？

この制度は、公共施設や店舗など様々な施設に設置されている身障者用駐車場を適正にご利用いただくため、障害のある方や介護の必要な高齢の方、妊産婦の方など歩行が困難と認められる方に対して、県内共通の「身障者用駐車場利用証」を交付することで、本当に必要な人のための駐車スペースの確保を図る制度です。

<申請方法>

●窓口申請の場合●

手数料無料【受付時間：平日 8:30～17:00】

必要書類を窓口を持参してください。

※代理申請の場合は、代理人の身分証明書が必要です。

※車を運転される車いす常時利用者の方は、運転免許証をご持参ください。

●郵送申請の場合●

必要書類と返信用切手（140円）を同封の上、大島支庁の窓口へ郵送してください。

<必要書類>

○申請書（窓口・県ホームページにあります）

○それぞれ以下の書類の写し

身体障害者の方	身体障害者手帳
知的障害者の方	療育手帳
精神障害者の方	精神障害者保健福祉手帳
高齢者の方	介護保険被保険者証
難病患者の方	特定疾患医療受給者証
妊産婦の方	母子手帳（住所、氏名、分娩予定日の記載のあるページ）
けが人の方	医師の診断書（車いす・杖等の使用期間の記載が必要）、身分証明書

※申請書、診断書の様式は県のHPに掲載しています。

【お問い合わせ・申請先】

大島支庁地域保健福祉課 ☎ 0997-57-7243



<交付対象者・有効期限>

●身体障害者の方		有効期限		
*手帳に記載された個別の障害程度で判定します	視覚障害	1～4級	5年	
	聴覚又は平衡機能の障害	聴覚障害		対象外
		平衡機能障害		3級
	音声機能、言語機能又はそしゃく機能の障害			対象外
	肢体不自由	上肢		1・2級
		下肢		1～6級
		体幹		1～3級
		乳幼児期以前の非進行性の脳病変による運動機能障害		上肢機能 移動機能
	心臓機能障害			1・3級
	じん臓機能障害			1・3級
呼吸器機能障害		1・3級		
ぼうこう又は直腸の機能障害		1・3級		
小腸機能障害		1・3級		
ヒト免疫不全ウイルスによる免疫機能障害		1～3級		
肝臓機能障害		1～3級		
●知的障害者の方	療育手帳の障害程度が「A1」、「A1」又は「A2」の方		1年未満	
●精神障害者の方	精神障害者保健福祉手帳の等級が「1級」の方			
●高齢者の方	介護保険被保険者証の要介護状態区分が「要介護2～5」の方			
●難病患者の方	特定疾患医療受給者証をお持ちの方			
●妊産婦の方	妊娠7ヶ月～産後3ヶ月 出産予定日の4ヶ月前から申請できます			
◆けが人の方	骨折等による車いす・杖等の使用期間			

運転をされる皆様へお願い

「身障者用駐車場利用証」の掲示がない車輛が身障者用駐車場に駐車していることがあり、本当に必要な方が利用できなく困っています。御協力をお願いします。

墓地等に関する相談Q&A

（Q1）父が大阪で亡くなり、墓がないため自宅で遺骨を安置していました。この度、奄美市内で墓を購入しましたので遺骨を移したいと思いますが、どのような手続きが必要でしょうか。

（A）墓地埋葬法によると、遺骨の埋蔵については、「墓地、納骨堂の管理者は、改葬許可証、火葬許可証等を受理した後でない」と埋蔵または焼骨の埋蔵を行ってははいけません。

自宅で遺骨を安置していることは、墓地埋葬法でいう「埋蔵」等には該当しないため「改葬許可」ではなく、火葬場からの火葬済証明等を墓地の管理者に提示した上で納骨することになります。

（Q2）永田市有墓地の空墓地を利用することはできるのですか。

（A）市有墓地については、条例により管理されておりますが、墓地の台帳と図面が古く、墓地の管理上、不都合なことが多いため、新規の貸出等は、行っておりません。

なお、現在、墓地台帳の整備を行っており、継承、返還等の手続きがお済みでない方は、早めに環境対策課までご連絡ください。

【お問い合わせ先】

（名瀬）環境対策課 ☎ 52-1111（内線 1245）
 （住用）市民福祉課 ☎ 69-2111（内線 2301）
 （笠利）市民課 ☎ 63-1111（内線 3040）

自転車に乗るときには、ヘルメットを着用していますか？ 自転車損害賠償責任保険等へ加入していますか？

【かごしま県民のための自転車の安全で適正な利用に関する条例】

平成 29 年 10 月 1 日から鹿児島県条例で以下のことが施行されました。

1 ヘルメットの着用

- ・自転車利用者はヘルメットを着用する
- ・中学生以下は、ヘルメットを着用しなければなりません（義務）
- ・保護者は、中学生以下の子に乗車用ヘルメットを着用させなければなりません（義務）

2 自転車損害賠償責任保険等への加入

自転車利用者等はもちろん、自転車貸付業者や事業者も損害賠償責任保険等へ加入しなければなりません（義務）





【芸能発表】



【3保育所合同発表会】



【農産物販売】



【健康チェック】



【体験コーナー】



【体験コーナー】

1. 目的
町民自ら生涯にわたってよりよい生活を築き、生きがいのある人生をおくれるよう、「まなび」「体験」「交流」の輪を広げることを目的とし開催する。

2. 日時
平成29年12月3日(日)

3. 場所 奄美体験交流館
4. 受付9:00～ 開会9:30～

【午前の部】
表彰・表彰伝達(地域功労部門、健康部門) 虫歯ゼロ表彰
3保育所合同発表会

【午後の部】
文化祭・芸能発表(八月踊り、公民館講座生、町内各小中学校活動発表)

◆主催:住用総合支所
◆主管:地域総務課・市民福祉課・産業建設課・地域教育課

第31回 三太郎まつり開催

10月15日(日曜日)、内海公園自由広場にて、三太郎まつりが開催されました。

今年は参加型イベントとして、テレビCMで話題となった三太郎音頭を踊りました。初めての試みでしたが、地域女性連絡協議会住用支部の皆様や集落の皆様のご参加により、会場に設置したやぐらを中心に大きな輪を描くことができました。

その他に、様々なプログラムが行われ、今年も賑わいのあるまつりとなりました。

※ご寄付者のお礼につきましては、新聞掲載をもって代えさせていただきます。



第3回大島ブロックシルバースポーツ大会開催

10月25日、笠利町の太陽が丘総合体育館にて第3回大島ブロックシルバースポーツ大会が開催され、住用地区から総勢70名の選手が出場しました。

手に汗握る熱戦の結果、1位こそ逃しましたが堂々の2位入賞でした。まだまだ若者には負けない、元気な高齢者のスポーツ大会でした。総合結果は次のとおりです。

- 1位 宇検村
- 2位 奄美市住用町
- 3位 奄美市笠利町A



住用地区 12 月行事予定

日	行事名	開始	場所
12/2 (土)	資源ごみ分別収集 (ペットボトル)		町内全域
12/3 (日)	住用ふれあいフェア (自然の家がやってきたIN すみよう同時開催)	9:00	奄美体験交流館
12/4 (月)	し尿汲み取り		市・戸玉・山間
12/5 (火)	し尿汲み取り		役勝・西仲間・石原
12/6 (水)	健康教室「住用ゆらおう会」 特設人権相談所	10:30 10:00	体験交流館 住用中央公民館
12/7 (木)	し尿汲み取り		見里・東仲間・川内
12/8 (金)	し尿汲み取り		摺勝・城・和瀬
12/10 (日)	秋季バレー大会		
12/13 (水)	健康教室「山間いきいき教室」	9:30	山間交流施設
	健康教室「住用ゆらおう会」	10:30	体験交流館
	古紙類分別収集 (新聞紙・ダンボール)		町内全域
12/15 (金)	住用町・小川村交流体験 学習派遣事業事前説明会		住用支所3階会議室
12/16 (土)	青少年育成の日 資源ごみ分別収集 (ビン)		町内全域
12/17 (日)	第 14 回全九州高等学校 相撲新人選手権大会	9:00	奄美体験交流館
	家庭の日・市民総ぐるみ 清掃活動		
12/19 (火)	乳幼児健診・幼児歯科健診	12:30	住用支所3階会議室
12/20 (水)	健康教室「山間いきいき教室」	9:30	山間交流施設
	健康教室「住用ゆらおう会」	10:30	体験交流館
12/25 (月)	住用町・小川村交流体験学 習 (派遣事業) ~ 28 日まで		長野県小川村
12/26 (火)	集合徴収	9:00	町内全域
12/27 (水)	健康教室「住用ゆらおう会」	10:30	体験交流館
	古紙類分別収集 (その他の紙類)		町内全域
1/3 (水)	住用町成人式		中央公民館
1/6 (土)	資源ごみ分別収集 (ペットボトル)		町内全域
1/8 (月)	し尿汲み取り		見里・東仲間・川内
1/9 (火)	し尿汲み取り		摺勝・城・和瀬
1/10 (水)	健康教室「住用ゆらおう会」	10:30	体験交流館

燃やせるごみ：12/1、12/5、12/8、12/12、12/15、
12/19、12/22、12/26、12/29、1/5、1/9
燃やせないごみ：12/6、12/20

※ごみ出しは8時30分までに収集場所へ

住用町における 12 月の集合徴収日程について

12 月は、固定資産税の第 3 期並びに国民健康保険税・後期高齢者医療保険料及び介護保険料の第 6 期の納期となっていますので納期内に納付していただきますようよろしくお願いいたします。

また、未納分と過年度滞納分の市税、住宅使用料、水道使用料についても当日会場で納めることができますので、市民の皆様のご協力をお願いします。

	午前	午後
12 月 26 日 (火)	市・戸玉・山間 川内・東仲間・見里	上役勝・西仲間・石原 和瀬・城・摺勝

※当日の詳しい徴収時間につきましては、改めて集落の放送等でご案内させていただきます。

リュウキュウアユ保護活動

11 月 1 日は、リュウキュウアユの産卵地の整地作業を 1 年生・4 年生児童 10 名と平良建設の方々で行いました。鹿児島県環境技術協会の米沢先生にリュウキュウアユの産卵についてお話を聞き、リュウキュウアユが卵を産みやすい環境を作りました。12 月には産卵した卵の観察にも出かけます。リュウキュウアユがたくさん卵を産んでくれたらと思います。



平成 30 年成人式のお知らせ

下記の日程にて住用地区成人式を実施いたします。
日時：平成 30 年 1 月 3 日 (水) 受付 9:30 ~ 開式 10:00 ~
場所：住用公民館



第 14 回全九州高等学校相撲新人選手権大会

第 14 回全九州高等学校相撲新人選手権大会が下記により開催されます。

各県・強豪高や奄美出身選手も多数出場します。

市民の皆様のご来場をお待ちしております。

日時：平成 29 年 12 月 17 日 (日) 9 時 ~

場所：奄美体験交流館 ※入場無料

《問い合わせ》

大会事務局：住用支所地域教育課 ☎ 69-2111



第112回招魂祭相撲大会

10月15日(日)、第112回招魂祭相撲大会が太陽が丘総合運動公園相撲場で開催されました。未就学児から一般まで多くの選手が参加し、各部門において熱戦を繰り広げました。

結果は次のとおりです。(敬称略)



【団体の部】

- 一般A級 ①笠利A ②赤木名A ③節田A・緑が丘 ○小学生 ①笠利A ②節田 ③笠利B・赤木名A
- 一般B級 ①赤木名D ②赤木名B ③笠利B・笠利C ○中学生 ①赤木名A ②緑が丘 ③赤木名B・節田A

【個人の部】

- 一般(重量級) ①大山 隆盛(笠) ②小元 宏明(赤) ③松岡 辰高(笠)
殊勲賞 土濱 裕二(節) 敢闘賞 里 海斗(緑) 技能賞 浜田 龍之介(節)
- 一般(中量級) ①里 齊亮(赤) ②手島 岬(屋) ③大野 隼人(笠)
殊勲賞 郡 和樹(節) 敢闘賞 村田 勇平(屋) 技能賞 春山 翔太郎(赤)
- 一般(軽量級) ①福崎 道大(赤) ②里 壱星(赤) ③朝山 慎之介(赤)
殊勲賞 磯 和樹(笠) 敢闘賞 栄 雄登(節) 技能賞 大山 拓也(節)
- 未就学児 6才児未満 ①内村 瀧太郎(宇) ②奥 柁秀(緑) ③里山 瑛太(緑)
6才児 ①伊藤 奏真(笠) ②藤田 麻里菜(節) ③山田 稀穂(赤)
- 小学生 1年①山下 凌汰(宇) ②當 菜々香(赤) ③山元 康太郎(笠) 2年①大山 皇成(笠) ②西 航汰(笠) ③久保 渉真(赤) 3年①祈 星七(赤) ②重信 太陽(笠) ③川口 貴津美(佐) 4年①福田 瑛介(節) ②濱田 勇人(赤) ③児玉 一石(赤) 5年①中野 雄賀(笠) ②當 春菜(赤) ③川原 蓮成(宇) 6年①濱田直太郎(赤) ②西 絆斗(節) ③池田 匠建(赤)
- 中学生 1年①栄 陽翔(節) ②手島 琉空(赤) ③當 和弥(赤) 2年①丸田 洋介(笠) ②諏訪 智也(屋) ③川口 梨緒(赤) 3年①里 海斗(緑) ②栄 雄登(節) ③丸田 晴樹(笠)
- 最高年齢賞 春山 齊宏(赤)(55歳)



【A級優勝 笠利Aチーム】

平成29年度【奄美市生活介護員】養成研修(笠利地区)の開催について

奄美市では、今年度から施行している「介護予防・日常生活支援総合事業」において、訪問介護員(介護ヘルパー)に代わり、軽度な生活援助(買い物、掃除など)を行っていただく「生活介護員」を養成するため、奄美市社会福祉協議会に委託し下記日程で養成研修を行います。

研修修了後は、訪問介護事業所等に登録し、生活介護員として就労することが可能となります。多くの市民の皆さんが受講いただきますよう、ご案内致します。

日時：平成29年12月23日(土)・24日(日) 9時～17時

場所：ふれ愛の郷

募集人員：30名

受講料：無料(ただしテキスト代1,500円実費)

応募要件：性別、年齢問わず、地域での活動に意欲のある方で、生活介護員として就労を希望する者(現在訪問介護員として就労しておらず、今後、生活介護員として就労を希望される者であれば、訪問介護員等有資格者も受講可能)

申込み期間：平成29年12月1日(金)～12月11日(月)

(申込み・お問い合わせ) 奄美市社会福祉協議会 Tel 52-7601 Fax 56-8108 info@amamishakyo.org

笠利町出身・池田さん 技能五輪全国大会へ出場!

鹿児島県立宮之城高等技術専門校の建築工学科2年生・池田 到庸光さん(奄美市笠利町出身)が、技能五輪鹿児島県予選において優秀な成績を収めました。

池田さんは鹿児島県代表として11月24日から栃木県で開催される第55回技能五輪全国大会 建築大工部門へ出場します。

全国大会での池田さんのご健闘をお祈りします!



▲安田さんご家族



▲榊さんご家族

9月10日(日)に榊モチヨさん(節田)・10月2日(月)に安田シツさん(佐仁1区)が満百歳を迎えられ、市より敬老祝い金と賞状を贈呈し、長寿をお祝いしました。

長寿は町の誇り

笠利地区 12月行事予定

日	行事名	開始	終了	場所
12/1 (金)	駐在員会	9:00		笠利総合支所 3階会議室
12/3 (日)	第8回海の道・太陽が丘ウォーキング			笠利町内
12/4 (月)	介護予防はつらつ教室 (中金久)	14:00		中金久学舎
12/6 (水)	精神デイケア「ふれ愛会」	10:00	13:00	ふれ愛の郷：多目的ホール
12/7 (木)	介護予防はつらつ教室 (笠利1区)	14:00		城前田へき地保健福祉館
	特設人権相談所開設	10:00	15:00	笠利公民館
12/10 (日)	第26回奄美市笠利まちおこしフェスティバル			太陽が丘総合体育館
12/12 (火)	母子相談「たんぼぼクラブ」	10:00	12:00	ふれ愛の郷：多目的ホール
12/15 (金)	介護予防はつらつ教室 (城間)	14:00		城間生活館
12/19 (火)	介護予防はつらつ教室 (手花部)	13:30		手花部へき地保健福祉館
12/20 (水)	乳幼児健診	12:30	15:30	ふれ愛の郷：多目的ホール
	介護予防はつらつ教室 (屋仁)	14:00		屋仁地区振興センター
12/21 (木)	介護予防はつらつ教室 (須野)	13:30		須野生活館
	介護予防はつらつ教室 (平)	14:00		平公民館
12/26 (火)	介護予防はつらつ教室 (笠利3区)	14:00		金久公民館
12/27 (水)	介護予防はつらつ教室 (川上)	13:30		川上公民館
12/28 (木)	介護予防はつらつ教室 (宇宿)	14:00		宇宿生活館



常田 結愛(ゆあ) ちゃん
平成28年12月28日生 信二(中金久)



満歳になりました。子どもは町の宝
みんなでこの子たちに誇れる町づくり
に努めましょう。

町の人気者

～大島北高から～

No.215

ふるさとでの学舎

10月18日(水)、全校生徒による「赤木名環境美化活動」が行われました。昨年は雨で実施できなかったため、今年は晴れてほしい！と生徒達は願っていました。10月にしては暑い中、汗をふきながらゴミを拾いました。途中の集落内も清掃しながら海岸・港へ着き、最後は分別



【こんな大きいゴミはどこから!?!】

【赤木名環境美化活動(海岸清掃)】

まで行いました。中には、海中の砂に埋まっている袋を一生懸命取り出している生徒もあり、さすが高校生！と感心しました。赤木名の人々が憩う海岸をきれいにして、皆満足して帰途につきました。北高生は今後も環境美化に努めます。

【選挙について学ぶ会・校内模擬選挙を実施】

10月10日(火)奄美市選挙管理委員会事務局、奄美市明るい選挙推進協議会の方々に来校して頂き、選挙におけるルールや投票の方法を学びました。

今回の選挙教室では、「奄美大島をよくなる会長選挙」として模擬演説も行い、投票所での流れを確認しながら実際に投票を行い、選挙制度の理解を深めました。



【誰に入れようかな】

ました。個性の光る3人の先生方の演説に聴き入りました。

この後11月20日には、奄美市長選挙が控えています。1票の重さとありがたさを感じながら、今後投票を行いたいものですね。

【笠利一周遠行】

秋深まる季節となり、冬の訪れを感じ始める時期ではありませんが、気温25度と夏日を記録、季節外れのセミの鳴き声を耳にしながら全距離19kmの笠利路を全校生徒が完走完歩しました。

生徒はそれぞれに目標を決め、全行程19kmを走破する生徒や自然豊かな道のりを級友との話に花を咲かせながら歩く姿が見受けられました。走破した生徒は、笠利特有の起伏の富んだ19kmの道のりを1時間20分ほどで走り抜けました。天候にも恵まれ、体力の向上や仲間とのふれあいをより深めることのできる遠行となりました。全員が制限時間内にゴールに到達しました。



【仲良く楽しく笠利路を歩く】

カヌー部、九州大会でも快挙!

10月27日(金)～29日(日)、長崎県で行われた「九州カヌースプリント選手権大会」に出場しました。台風が迫る中でしたが選手は気力十分、普段の練習の成果を発揮できました。森永宗人・森海斗君が“カナディアンペア”で準決勝戦進出、里昂弥・森永武人君が“カヤックペア”で準決勝戦進出を果たしました。

これからも体力作りや前田川での練習に励み、来年は、悲願のインターハイ出場の夢を叶えてほしいです。



寄附 次のみなさまから社会福祉協議会へご寄附をいただきましたので、芳名を記載いたします。

- 香典返し(名瀬)
 - 渡 喜美代様 (柳町) 亡 渡 和文様
 - 積山 レイ子様(長浜町) 亡 積山 武一様
 - 池田 洋子様 (平松町) 亡 豊島 田鶴子様
- 香典返し(等利)
 - 久保 勇雄様 (中金久) 亡 久保 トメ様
 - 中 千エミ様 (外金久) 亡 中 利三様

- 香典返し(住用)
 - 伊藤 嫩子様 (見里) 亡 伊藤 ハルネ様
 - 一般寄附(名瀬)
 - 港町ネットワーク一同様
 - ていだつこ参加者一同様
 - 一般寄附(住用)
 - 住用郵便局様



十一月詠 (新南風俳句会)

歌立てる頭上に差羽の声来たる
 紅さして尚かくしゃくと吾亦紅
 初咲きの眩しいほどに酔芙蓉
 (狩奄美俳句会)

比島よりはるかか台風鳥それよ
 這ひ這ひの秋のレースに姫の孫
 冬瓜のあんかけにして食進む

- 永二 てい女
- 恵 ひろと
- 川田 清子
- 赤塚 嘉寛
- 富山 萬壽喜
- 福永 加代子

<リサイクル情報>

連絡先: 市民協働推進課
 ☎52-1111 (内線1716)

◎譲りますコーナー(新規登録と前回までの登録) H29年11月2日現在

番号	品名	規格	希望価格
37	ネコゲージセット(小物付)		応談
38	スピーカー(5種類)		400~2,000円
39	DVDプレイヤー(2機種)	ソニー・東芝	各500円
40	冷蔵庫	3ドア	無料
41	ディスクグラインダー		応談
42	電動丸ノコ	SCS-165D	応談
43	チェンソー	RYOBI CS-3601	応談
44	小鳥カゴ		応談
45	小型犬ゲージ		応談
46	中型犬ゲージ		応談
47	ガソリン携帯缶	20ℓ	応談

※前回までの登録品

ヤマハ船外機 自転車(電動アシスト付) ベビーカー(日本育児) チャイルドシート 食器洗浄機(切替水洗式)

※品物は、市役所にはありません。登録者と直接交渉になります。

◎求めますコーナー

ブルーレイレコーダー パソコン 電子ピアノ 小型冷蔵庫 ベッド
 自転車(大人・高校生通学用)

奄美法律相談センター 無料法律相談

12~1月相談日のお知らせ(派遣相談) ※必ず電話予約が必要です。

- ・12月7日(木) 鈴木 穂人 弁護士(午後1時~4時30分)
- ・12月14日(木) 早瀬 弥恵 弁護士(午前9時30分~11時30分)
- ・12月21日(木) 小山内 友和 弁護士(午前11時~12時、午後1時~3時30分)
- ・1月11日(木) 大倉 克大 弁護士(午後1時~4時30分)
- ・1月18日(木) 和田 知彦 弁護士(午前9時30分~11時30分)
- ・1月25日(木) 白鳥 努 弁護士(午前11時~12時、午後1時~3時30分)

相談時間はひとり30分間です。担当弁護士は予定です。

多くの方にご利用していただきたいので、原則ひとり年1回とさせていただきます。



【お問い合わせ・予約先】 市民協働推進課市民生活係

☎電話: 52-1111 (内線1715)

訪問して買い取りを行う業者との契約は慎重に

「不用品があれば買い取る」と女性が訪問してきた。

突然だったのですぐには用意できないことをつたえると、1時間後に今度は男性が来た。

いらない洋服等を出したが「壊れた宝飾品があれば出してほしい」と言われ指輪等を含めて2万5千円で買い取ってもらった。

被害に遭う。その後、形見の指輪を渡したことを後悔し、また買い取り価格が安すぎると思ひ買戻したいと電話をしたところ「商品は別の業者に渡してしまった」といわれた。

どうしたらよいか?

ひとこと助言

- ・自宅で物品を買い取ってもらう訪問購入では、購入業者は突然訪問して勧誘することはできません。このような行為を行う購入業者を家に入れないようにしましょう。
- ・購入業者は、前もって電話等で連絡した場合でも、消費者が事前に承諾した買い取り対象以外の物品について売却を求めることはできません。「貴金属はないか」などと当初とは違う物品の売却を突然求められたときは、きっぱりと断りましょう。
- ・訪問購入はクーリング・オフが出来ます(法律で定められた書面を受け取った日を含めて8日間)。この期間内は購入業者に物品を引き渡さないこともできるので、物品を引き渡さないことがトラブルを防ぐ一つの方法となります。

困ったときは、すぐに「奄美市消費生活センター」へご相談ください。

「奄美市消費生活センター」

奄美市名瀬港町13-1 奄美市役所仮庁舎1F ☎52-1111 (内線1715)

名瀬公民館 新着図書案内

【名瀬公民館】

- *『武士マチムラ』/ 今野 敏
- *『カンパニー』/ 伊吹 有喜
- *『森のノート』/ 酒井 駒子
- *『マスターさんとどうぶつえん』/ アーノルド ローベル
- *『すっぱりめがね』/ 藤村 賢志

・・・ほか

【金久分館】

- *『宝くじで1億円当たった人の末路』/ 鈴木 信行
- *『こんな古い方もある』/ 佐藤 愛子
- *『人魚の森』/ 高橋 留美子
- *『もうじゅうはらへりくま』/ 塚本 やすし
- *『オバケドリ』/ nomaru

・・・ほか

【四谷分館】

- *『芸能人ショートショート・コレクション』/ 田丸 雅智
- *『もうレシピ本はいらない 人生を救う最強の食卓』/ 稲垣 えみ子
- *『劇部ですから! Act.2 劇部の逆襲』/ 池田 美代子
- *『パジャマでぼん!』/ くぼ まちこ

・・・ほか

【伊津部分館】

- *『おいしい雑草料理レシピと薬効メモ』/ 小崎 順子
- *『表参道のセレブ犬とカバーニャ要塞の野良犬』/ 若林 正恭
- *『ママがおばけになっちゃった! ぼく、ママとけっこんする!』/ のぶみ

・・・ほか

【お問い合わせ先】

奄美市名瀬公民館

☎ 52-1816



公共施設等イベントのご案内

イベントについてのお問い合わせは、それぞれの主催者へお願いいたします。

※主催者の都合により、日程や開演時間・入場方法等が変更になることがあります。

※広報紙配布時期前後のイベントは掲載していないことをごさいます。ご了承ください。

■鹿児島県奄美パーク イベントのご案内

〒894-0504 奄美市笠利町節田 1834

奄美パーク・奄美の郷 ☎ 55-2333 田中一村記念美術館 ☎ 55-2635

※開園時間 9:00~18:00

※12月の休園日は6日(水)、20日(水)です。年末年始も開園しています。(1月は17日(水)のみ休園)

日	行事名	開始	終了	入場料
12/10 (日)	文化講演会【講師：武田美保さん】 シンクロスイマー、教育・スポーツコメンテーター	13:00	14:30	無料
	龍郷町立小・中学校図画工作・美術科学習発表展※最終日	9:00	16:00	無料
12/17 (日)	第11回 奄美パーク 子どもクリスマス会	10:00	11:30	無料
		14:00	15:30	
12/24 (日)	PHOT 3人展 シマ・島・縞 (写真家：里村強志・吉行秀和・濱田康作) ※1月14日まで(最終日のみ16:00まで)	9:00	18:00	無料
1/3 (水)	初春唄あしび	13:30	15:30	無料

■奄美文化センター(奄美振興会館)催物のご案内

〒894-0036 奄美市名瀬長浜町517番地 奄美振興会館

☎ 54-1211 ☎ 52-6852

日	行事名	時刻	料金等	主催
12/9 (土)	名瀬信愛幼稚園「クリスマスお祝い会」	開場 12:00 開演 13:00	無料	名瀬信愛幼稚園 (52-0988)
12/17 (日)	奄美文化センター開館30周年記念 奄美市自主文化事業久保陽子里帰りコンサート	開場 13:00 開演 14:00	一般前売 1,500円 (当日1,800円) 小・中学生 500円 未就学児入場不可	奄美市教育委員会生涯学習課 (52-1384)
	フリーマーケット (一万人広場)	9:00~15:00	出店料 個人 500円 団体 2,000円	名瀬フリーマーケット市民の会 (090-3662-0110:西)
12/20 (水)	平成29年度生涯学習講座健康大学「あませんクリスマスコンサート」	14:00~16:00	講座受講生対象	奄美市名瀬公民館 (52-1816)
12/24 (日)	県立大島高等学校吹奏楽部クリスマスコンサート2017	開場 13:30 開演 14:00	無料	大島高等学校吹奏楽部 (52-4451)
1/5 (金)	平成30年「新成人のつどい」	受付 10:00 開式 10:45	関係者	奄美市教育委員会生涯学習課 (52-1111内線1726)

■奄美市 AiAi ひろば イベント予定表

〒894-0027 奄美市名瀬末広町 14-10 ☎ 52-1778

日	行事名	時間	料金	主催
12/13 (水)	ねっせんきゃきばろう会 (男性体操教室)	13:30~15:30	100円	名瀬地域包括支援センター (55-1165:島名・上田)
12/15 (金)	手作り展 紬の羽子板・お雛様・帯締め ~12/17(日)	10:00~18:00	無料	大原ミドリ (52-5792)
12/16 (土)	あいあいカフェ「歌ごえ喫茶」	14:00~16:00	無料	男女共同参画あまみ会議 (52-1111内線1737)
12/27 (水)	ねっせんきゃきばろう会 (男性体操教室)	13:30~15:30	100円	名瀬地域包括支援センター (55-1165:島名・上田)
1/6 (土)	AiAi フリーマーケット	9:00~13:00	無料	(株)まちづくり奄美 (69-3432) (限定受付8組まで)

※検診日程については、名瀬地区は26ページを、住用・笠利地区は各地区のページをご覧ください。



「門松カード募金」へのご協力をお願い

「門松カード」は、マツ資源の保護と緑化推進の観点から門松を絵柄として、カード化したもので、現在は、生活様式の合理化・簡素化・省ゴミ化の観点から需要が増え、県下全域で広く活用されています。

正月には是非、玄関に門松カードを飾り新しい年を迎えて下さいますようご協力お願い申し上げます。

*申込期間 平成29年12月11日(月)~12月27日(水)

*申込先 奄美市名瀬総合支所農林振興課 ☎ 52-1111

奄美市住用総合支所産業建設課 ☎ 69-2111

奄美市笠利総合支所地域農政課 ☎ 63-1111

*代金 1組(2枚) 20円

〈門松カード募金による益金の使途〉

- ・緑化の普及啓発運動
- ・公民館等公共施設の緑化
- ・学校環境緑化活動

市長の主な動き

朝山奄美市長の過去1か月における主な動静を紹介するコーナーです。



第10回奄美市民体育祭

月日	動き	場所
10/15 (日)	IUCN 現地調査団との意見交換会	あまかん
	第112回笠利町招魂相撲大会	太陽が丘
	第31回住用三太郎まつり	住用内海公園
10/16 (月)	第112回招魂祭式典	太陽が丘
	100歳到達者訪問	芦穂の里
10/20 (金)	平成30年度奄振施策検討会議	あまかん
10/21 (土)	第29回奄美市福祉スポーツ大会	三闘山サードム
	あまみ商工会新会館落成式	商工会館
	あまみ商工会設立10周年記念式典・祝賀会	コーラルバームス
10/24 (火)	ナカドゥチェス交換留学生(奄美市中学生)交流報告会	市役所会議室
10/26 (木)	九州地区「経済と暮らしを支える港づくり」意見交換会・全国大会	東京都
10/27 (金)	第13回全国奄美会ゴルフ大会歓迎レセプション	あまかん
10/29 (日)	第13回全国奄美会ゴルフ大会	カントリークラブ
10/30 (月)	第41回奄美市民文化祭	文化センター
10/31 (火)	キリンビール国立公園記念缶寄付金贈呈式(世界自然遺産)	応接室
11/1 (水)	第41回南海文化賞贈呈式	あまかん
	平成29年度四組合議会(衛生・消防・介護保険一部・農業共済)	6階委員会室
11/2 (木)	横浜DeNAベイスターズ秋季キャンプ歓迎セレモニー	奄美空港
11/3 (金)	第25回大島地区ゆうあいスポーツ大会	小宿中学校
	名瀬徳洲会病院開院20周年記念式典・祝賀会	あまかん
11/4 (土)	奄美市職員採用3次試験	3F会議室
11/5 (日)	第10回奄美市民体育祭	名瀬運動公園
11/6 (月)	矢之脇若返り会「厚生労働大臣表彰」伝達式	応接室
11/8 (水)	横浜DeNAベイスターズ秋季キャンプ歓迎セレモニー(第2陣)	奄美空港
11/10 (金)	やんご祭り2017	屋仁川通り
	横浜DeNAベイスターズ歓迎レセプション	あまかん
11/12 (日)	奄美高校創立100周年記念式典	奄美高校
	奄美高校創立100周年記念祝賀会	あまかん

◎お便り紹介◎



■市民体育大会での古見方地区の応援に感動しました。結果ではなく全員が心ひとつになつて参加していることが伝わりました。来年も頑張ってください。(71歳男性)

■鹿児島県民教育週間がはじまり屋仁小学校で家族給食の日があり11/2に縁あって給食を保護者や集落の人達、先生方、小学生(20人)達と食べました。メニューはかぼちゃパン、牛乳、ブドウゼリー、ラビオリスープ、芋のミートソース焼き。私達が小学校のこ

ろとは違うねと口々に言つてました。食育って大事ですよ。おいかつた!(女性)

■奄美へ来て1年半過ぎています。日を増すごとに奄美の良さを見たり、聞いたりし、日々楽しく過ごさせていただいています。周囲のあらゆることに感謝です。(77歳女性)

■東京オリンピックまで1000日を切りましたね。長いようで短い、そんな1000日になるでしょうね。(68歳女性)

■2週続けて週末に台風がやってきて…楽しみにしていた行事が中止になったり延期になったりして残念でした。それでも大きな被害がなくてよかったですね。やっと風が冷たく秋めいてきましたね。島の短い秋のおとずれでしょうか。(53歳女性)

たこさんのお便り
ありがとございました。



コクトくん

奄美市の人口

(住民基本台帳)

平成29年10月31日現在
世帯数 23,646世帯
人口総数 43,787人
男性 20,829人
女性 22,958人

消防団員募集中!

大島地区消防組合 ☎52-0100
平成29年 火災件数

区分	10月	年計
名瀬	1	10
笠利	0	9
住用	0	0
合計	1	19

火の用心!

健診日程 名瀬地区 TEL 52-1111 内線 1145

日	行事名	受付開始	受付終了	備考(対象者など)
12/12 (火)	4か月児健診	12:30	13:00	平成29年7/16～平成29年8/15生
12/12 (火)	7か月児相談	9:30	9:45	平成29年4/16～平成29年5/15生
12/15 (金)	1.6歳児健診	12:30	13:00	平成28年6月生
12/14 (木)	3歳児健診	12:30	13:00	平成26年7月生
12/20 (水)	母子健康相談	9:30	11:00	市内に住む親子

※会場は奄美市保健センター(奄美市名瀬井根町1-2)です。

※広報クイズの抽選でコクトくんのピンバッジ(非売品)を10名様にプレゼントしています。

応募方法につきましましては、広報クイズのコーナーをご覧ください。ご応募をお待ちしております。



戸籍の窓

お誕生おめでとう



※保護者の承諾を得た方のみ掲載しています。

氏名

保護者名

(10月届出)
 山名 麻音 (あおと)
 中村 晃太 (こうた)
 森 遙音 (はると)
 面 碧音 (はのん)
 中松 輝斗 (あきと)
 竹田 凜 (りん)
 谷口 修宇 (しゅう)
 大屋 優奏海 (まかな)
 政田 悠翔 (はると)

元樹
 健太郎
 力也
 正二
 輝
 恵一
 誠一
 美樹
 克彦

中 笑心菜 (にこな)
 渡 友希 (ともき)
 當 幸季 (こうき)
 日高 希輔 (きすけ)
 丸山 倅芽 (こうめ)
 平井 雅虎 (まさとら)
 重野 笑那 (にこな)
 岩元 瑛之介 (えいのすけ)
 元井 十樹 (とき)
 西田 結珠 (ゆず)
 大海 歩夢 (あゆむ)
 里島 妃麻羽 (ひまわり)
 川畑 舞奈 (まな)
 松中 大樹 (だいき)
 佑介
 雄一
 朋隆
 功之亮
 景造
 雅寿
 竜太
 諒介
 新司
 雄大
 嘉亮
 新太郎
 秀平
 翔一



陽子線によるがん治療費の利子補給制度

県では、県民が陽子線によるがん治療を受けやすい環境を整備するため、指宿市にあるメディポリス国際陽子線治療センターにおいて、陽子線治療を受ける患者本人や家族等が治療費を金融機関から借り受けた場合に、その利子の一部を助成します。*詳しくは県のホームページをご覧ください。

<https://www.pref.kagoshima.jp/ae03/kenko-fukushi/kenko-iryu/seikatusyukan/cancer/ryuuisenn.html>

▽問い合わせ先 県庁地域医療整備課 ☎099(286)2693

広報クイズ?

3つの答えの中から正しいものを選び、ハガキに書いてお送りください。

- ① 12月は○指定天然記念物に指定されているケナガズミの活動が盛んになる時期です。○に入るのは? (ヒント2P)
- ② 12月に開催される「日本復帰記念の日集い」その開催日は? (ヒント1P)
- ③ 門松を絵柄として、カード化した「門松カード」の1組(2枚)の代金は? (ヒント25P)

- A: 国 B: 県 C: 市
- A: 24日 B: 25日 C: 26日
- A: 10円 B: 20円 C: 30円

■応募方法

ハガキに答え(例: ①A、住所、お名前(ペンネーム可)ですが賞品の発送のため必ず本名もお書き添えてください)、年齢、性別、電話番号と、コメント(感想・身の回りのことなど)を書き添えてください。全問正解者の中から抽選で1名様に図書カード(二千円分) + コクトくんシール、5名様に図書カード(千円分) + コクトくんシール、5名様にコクトくん画面クリナー、10名様にコクトくんピンバッジをプレゼントします。ご応募・お便りお待ちしております。

*住所・氏名等の必要事項は必ず記

入をお願いします。

■宛先 〒894-8555

奄美市名瀬幸町25-8

奄美市役所「広報クイズ」係

■締め切り 12月13日(当日消印有効)

■11月号の正解 (56通中56通正解)

① C ② A ③ B

抽選で次の方々が当選しました。お

めでとございます。(賞品は後日郵

送いたします。)

●図書カード(二千円分) + コクト

くんシール(1人)

栄貴純さん(名瀬伊津部町)

●図書カード(千円分) + コクトく

んシール(5人) + 加睦代さん(名瀬

和光町)、島娘さん(名瀬長浜町)、

中島シゲ子さん(名瀬伊津部町)、さ

んごさん(名瀬西仲勝)、浜里町のパ

グ夫さん(名瀬浜里町)

●エコバッグ + 画面クリナー(5

人) + ムーミンの弟さん(名瀬平田町)、

ちーたんさん(名瀬小俣町)、健坊さ

ん(名瀬真名津町)、みっちゃんさん(名

瀬佐大熊町)、キーマカレーさん(名

瀬根瀬部)

●コクトくんピンバッジ(10人) + 蓮

ちゃんさん(名瀬小宿)、こごさん(名

瀬長浜町)、りんごさん(名瀬金

久町)、くろさん(笠利町里)、たいこ

さん(名瀬大熊町)、ツッコイさん(名

瀬和光町)、バービーさん(笠利町里)、

マンチカンさん(名瀬仲勝)、やまび

こさん(名瀬朝仁町)、よりじさん(笠

利町佐仁)



まちの話題



横浜DeNAベイスターズ 秋季キャンプイン



▲プロ野球チーム「横浜DeNAベイスターズ」が秋季キャンプのため奄美入りし、選手たちを歓迎するセレモニーが行われました（写真左）。

今年は、惜しくも日本一を逃しましたが、日本シリーズに進出し、奄美でのキャンプに参加した選手が活躍するなど、奄美の野球ファンを熱くさせてくれました。

この秋季キャンプで力をつけ、来シーズンのチームの更なる飛躍に期待が高まります。



奄美市長選挙当選証書付与式



▲11月19日（日）に投開票が行われた、奄美市長選挙で3期目の当選を果たした現・朝山市長へ当選証書が授与されました。（11月20日）

「奄美黒糖焼酎で乾杯」ポスター完成!



▲奄美市と奄美黒糖焼酎の日実行委員会は「黒糖焼酎による乾杯を推進する条例」をPRし、黒糖焼酎の更なる消費拡大を図るためにポスターを製作しました。完成したポスターは、11月10日に開催されたやんご祭りのステージにおいてお披露目されました。



愛し子へー

(名瀬地区)

▲池田 結芽（ゆめ）ちゃん
平成28年11月10日生
父 卓広 母 恵（名瀬伊津部町）

生まれてくれてありがとう。兄妹3人仲良く、元気いっぱいひのびと育ててね。（両親より）

掲載を希望される方は、お気軽に企画調整課広報統計係までご連絡ください。TEL 52-1111（内線1325）

*** 奄美少年自然の家事業案内 ***

ターカッチが「冬の星空とふたご座流星群」

【期日】平成29年12月15日（金）

【時間】19時～20時（受付18時40分～）

※事前申込不要。天候により観察できない場合は、プラネタリウム番組を上映します。

正月飾り教室 親子で一緒にお正月の準備をしよう!

【期日】平成29年12月17日（日）

【時間】9時30分～11時30分（受付9時～）

【申込方法】電話による申込み【申込締切】12月8日（金）

【活動内容】ミニ門松（限定50作品）、しめ飾り（限定30作品）

※一人1作品。

※材料代 ミニ門松（300円）、しめ飾り（50円）

※どなたでも参加できます。詳しくは、ホームページまたはお電話でご確認ください。

TEL 0997-53-1032

奄美少年自然の家

検索

