



広報 奄美市だより

# 奄美市 だより

3 月号

2017年(平成29年)

No.132

## 今月号の主な内容

平成28年度奄美市の人事行政の運営等の状況 P2

窓口時間延長のお知らせ P4

平成29年春季全国火災予防運動 P8

健康寿命をのばそう P11

ガジュータ・島なんてい「あまみつけ。の日」ツアー P18

奄美観光桜マラソン

# 平成28年度奄美市の人事行政の運営等の状況

「地方公務員法」及び「奄美市人事行政の運営等の状況の公表に関する条例」に基づき、平成28年度奄美市の人事行政の運営等の状況について公表します。

## 1 職員の任免及び職員数に関する状況（平成28年4月1日現在）

(1) 職員の採用状況（単位：人）

| 職種    | 採用人数 |
|-------|------|
| 一般事務  | 22   |
| 管理栄養士 | 1    |
| 社会福祉士 | 1    |
| 消防士   | 5    |
| 計     | 29   |

(3) 年齢別職員構成の状況（平成28年4月1日現在）

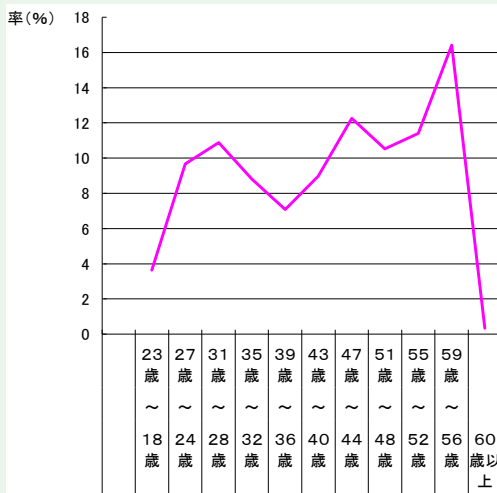

| 区分      | 職員数 | 率 (%) |
|---------|-----|-------|
| 18歳～23歳 | 21  | 3.6   |
| 24歳～27歳 | 56  | 9.7   |
| 28歳～31歳 | 63  | 10.9  |
| 32歳～35歳 | 51  | 8.8   |
| 36歳～39歳 | 41  | 7.1   |
| 40歳～43歳 | 52  | 9.0   |
| 44歳～47歳 | 71  | 12.3  |
| 48歳～51歳 | 61  | 10.5  |
| 52歳～55歳 | 66  | 11.4  |
| 56歳～59歳 | 95  | 16.4  |
| 60歳以上   | 2   | 0.3   |
| 計       | 579 | 100   |

(2) 職員数の状況（単位：人）

| 区分     | 職員数 | 対前年増減数 |       |
|--------|-----|--------|-------|
|        |     |        | 平成27年 |
| 部門     |     |        |       |
| 議会     | 6   | 6      | 0     |
| 総務     | 106 | 101    | ▲5    |
| 税務     | 32  | 32     | 0     |
| 民生     | 95  | 91     | ▲4    |
| 衛生     | 33  | 34     | ▲1    |
| 労働     | 1   | 1      | 0     |
| 農水     | 62  | 60     | ▲2    |
| 商工     | 25  | 25     | 0     |
| 土木     | 69  | 67     | ▲2    |
| 小計     | 429 | 417    | ▲12   |
| 特別行政部門 |     |        |       |
| 教育     | 77  | 76     | ▲1    |
| 小計     | 77  | 76     | ▲1    |
| 普通会計計  | 506 | 493    | ▲13   |
| 公営企業   |     |        |       |
| 水道     | 24  | 22     | ▲2    |
| 下水道    | 14  | 14     | 0     |
| 病院     | 1   | 1      | 0     |
| その他    | 49  | 49     | 0     |
| 小計     | 88  | 86     | ▲2    |
| 合計     | 594 | 579    | ▲15   |

(注) 1 各年度4月1日現在の人数です。  
2 職員数は一般職に属する職員数であり、地方公務員の身分を保有する休職者、派遣職員などを含み、臨時職員又は非常勤職員を除いています。

## 2 職員の給与の状況

(1) 人件費の状況（普通会計決算）

| 区分   | 住民基本台帳人口<br>(平成27年3月31日) | 歳出額A         | 実質収支        | 人件費B        | 人件費率<br>(B/A) | (参考)<br>26年度人件費率 |
|------|--------------------------|--------------|-------------|-------------|---------------|------------------|
| 27年度 | 44,052人                  | 32,794,284千円 | 1,066,599千円 | 4,569,490千円 | 13.9%         | 14.7%            |

(2) 職員給与費の状況（普通会計予算）

| 区分   | 職員数<br>(A) | 給与費         |           |           |             | 一人当たり<br>給与費(B/A) |
|------|------------|-------------|-----------|-----------|-------------|-------------------|
|      |            | 給料          | 職員手当      | 期末・勤勉手当   | 計(B)        |                   |
| 28年度 | 524人       | 1,964,542千円 | 279,266千円 | 743,840千円 | 2,987,648千円 | 5,702千円           |

(3) ラスパイレス指数の状況（平成28年4月1日現在）

奄美市 98.2

(注) ラスパイレス指数とは、国家公務員の給与水準を100とした場合の地方公務員の給与水準を示す指数です。

(4) 職員の平均給料月額及び平均年齢の状況

平成28年度地方公務員給与実態調査に基づく本市の平均給料月額は312,700円で、平均年齢は42.1歳です。

(5) 職員の初任給の状況（平成28年4月1日現在）

| 区分    | 本市       | 国        |
|-------|----------|----------|
| 一般行政職 |          |          |
| 大学卒   | 166,100円 | 178,400円 |
| 高校卒   | 144,600円 | 144,600円 |

(6) 職員の経験年数別・学歴別平均給料月額の状況（平成28年4月1日現在）

| 区分    | 経験年数7～10年 | 経験年数15～20年 | 経験年数25～30年 |
|-------|-----------|------------|------------|
| 一般行政職 |           |            |            |
| 大学卒   | 237,400円  | 316,000円   | 385,400円   |
| 高校卒   | 203,100円  | 280,900円   | 369,300円   |

(7) 一般行政職の級別職員数の状況（平成28年4月1日）

| 区分       | 1級                     | 2級       | 3級    | 4級       | 5級             | 6級       | 7級       | 計    |
|----------|------------------------|----------|-------|----------|----------------|----------|----------|------|
| 標準的な職務内容 | 主事<br>技師<br>主事補<br>技師補 | 主事<br>技師 | 主査    | 係長<br>主査 | 課長<br>補佐<br>主幹 | 課長<br>参事 | 部長<br>参事 |      |
| 職員数      | 75                     | 44       | 65    | 65       | 119            | 49       | 14       | 431  |
| 構成比      | 17.4%                  | 10.2%    | 15.1% | 15.1%    | 27.6%          | 11.4%    | 3.2%     | 100% |

構成比

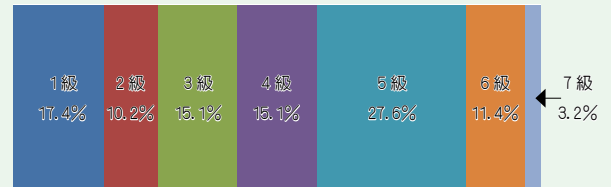

(注) 1 奄美市の給与条例に基づく給料表の級区分による職員数です。  
2 標準的な職務内容とは、それぞれの級に該当する代表的な職務です。

(8) 職員手当の状況(平成28年4月1日現在)

| 区分             | 本市  | 国   | 区分     | 内容  |
|----------------|---|---|--------|---|
| ① 期末手当<br>勤勉手当 | (支給割合)<br>期末手当 勤勉手当<br>6月支給 1.225月分 0.800月分<br>12月支給 1.375月分 0.900月分<br>計 2.60月分 1.70月分 | (支給割合)<br>期末手当 勤勉手当<br>6月支給 1.225月分 0.800月分<br>12月支給 1.375月分 0.900月分<br>計 2.60月分 1.70月分<br>*職務の級による加算措置あり                   | ③ 地域手当 | 東京事務所<br>(給料月額+扶養手当)<br>×20% 4人   |
|                | ② 退職手当  | (支給割合) 自己都合 勤奨・定年<br>勤続20年 20.445月分 27.405月分<br>勤続25年 29.145月分 34.5825月分<br>勤続35年 41.325月分 49.59月分<br>最高限度額 49.59月分 49.59月分 |        | (支給割合) 自己都合 勤奨・定年<br>勤続20年 20.445月分 25.55625月分<br>勤続25年 29.145月分 34.5825月分<br>勤続35年 41.325月分 49.59月分<br>最高限度額 49.59月分 49.59月分 |

| 区分       | 内容  | 支給対象職員1人<br>当たりの平均支給<br>月額(一般行政職) |
|----------|---|-----------------------------------|
| ④ 特殊勤務手当 | 著しく危険、不快、不健康又は困難な勤務その他の著しく特殊な勤務で、給与上特別な考慮を必要とし、かつ、その特殊性を給料で考慮することが適当でないと認められるものに従事する職員に、その勤務の特殊性に応じて支給する手当で16種類があります。<br>収納事務手当・感染症防疫作業従事手当・福祉手当・指導主事手当・汚物処理作業手当・現場作業手当・有害薬品取扱手当・夜間作業手当・地籍調査業務手当・林政業務手当・停水手当・ハブ取扱手当・特殊自動車乗務者手当・家畜等取扱作業従事者手当・滞納徴収事務手当・用地補償事務手当 | 3,400円                            |

| 区分     | 内容  |
|--------|---|
| ⑤ 扶養手当 | 扶養親族である配偶者 13,000円<br>配偶者以外の扶養親族 6,500円<br>配偶者のない扶養親族のうち1人 11,000円<br>扶養親族のうち特定期間にある子(1人につき+加算額) 5,000円 |
| ⑥ 住居手当 | 借家 月額12,000円を超える家賃を支払っている職員<br>借間 1,000円~27,000円  |

| 区分     | 内容  |
|--------|---|
| ⑦ 通勤手当 | 交通機関利用者 最高支給限度額<br>1か月あたり 55,000円   |
|        | 交通用具使用者<br>2km ~ 5km未満 2,000円<br>5km ~ 10km未満 4,200円<br>10km ~ 15km未満 7,100円<br>15km ~ 20km未満 10,000円<br>20km ~ 25km未満 12,900円<br>25km ~ 30km未満 15,800円<br>30km ~ 35km未満 18,700円<br>35km ~ 40km未満 21,600円<br>40km ~ 45km未満 24,400円<br>45km ~ 50km未満 26,200円<br>50km ~ 55km未満 28,000円<br>55km ~ 60km未満 29,800円<br>60km以上 31,600円 |

特別職の報酬等の状況(平成28年4月1日現在)

| 区分 | 給料月額等          | 期末手当   |
|----|----------------|--|
| 給料 | 市長 769,000円    | (支給割合)<br>6月期 1.425月分<br>12月期 1.475月分<br>計 2.90月分<br>※加算措置あり |
|    | 副市長 639,000円   |  |
| 報酬 | 議長 420,000円    |  |
|    | 副議長 349,000円   |  |
|    | 常任委員長 331,000円 |  |
|    | 議員 321,000円    |  |

3 職員の勤務時間その他の勤務条件の状況

(1) 勤務時間等の状況(平成28年4月1日現在)

| 勤務時間         | 休憩時間          |
|--------------|---------------|
| 8時30分~17時15分 | 12時00分~13時00分 |

(2) 休暇等の状況

| 休暇等    | 付与日数・期間等       |
|--------|----------------|
| 年次有給休暇 | 年20日           |
| 介護休暇   | 連続する2週間以上6ヶ月以内 |
| 育児休業   | 子が3歳に達する日まで    |

4 職員の分限処分及び懲戒処分の状況

(1) 分限処分の状況

| 免職 | 降任 | 降給 | 休職 | 合計 |
|----|----|----|----|----|
| 0人 | 0人 | 0人 | 7人 | 7人 |

(2) 懲戒処分の状況

| 免職 | 降任 | 降給 | 休職 | 合計 |
|----|----|----|----|----|
| 0人 | 0人 | 0人 | 0人 | 0人 |

(注) 分限休職処分については、地公法第28条第2項第1号による長期病気休職事由による延人数。

5 職員のサービスの状況

休暇等の取得状況

| 休暇等         | 全職員  |
|-------------|------|
| 年次有給休暇(年平均) | 13.7 |
| 介護休暇        | 1    |
| 育児休暇        | 4    |

6 職員の研修の状況(単位:人)

| 職員研修 | 研修名  | 修了人員 |
|------|------|------|
|      | 一般研修 | 403  |
|      | 専門研修 | 129  |
|      | 派遣研修 | 6    |
|      | 合計   | 538  |

7 職員の福祉及び利益の保護の状況

| 区分   | 定期健康診断 | 胸部検診 | 人間ドック |
|------|--------|------|-------|
| 受診者数 | 283    | 267  | 296   |

8 その他

平成28年度 市職員採用試験実施状況(単位:人)

| 採用区分             | 申込者 | 受験者 | 最終合格者 |
|------------------|-----|-----|-------|
| 一般事務             | 144 | 128 | 22    |
| 保健師              | 4   | 2   | 0     |
| 土木               | 0   | 0   | 0     |
| 学芸員              | 4   | 3   | 1     |
| 幼稚園教諭・保育士        | 18  | 16  | 4     |
| 消防士              | 58  | 49  | 2     |
| 障がい者             | 2   | 2   | 1     |
| 職務経験者(一般事務)      | 43  | 39  | 4     |
| 職務経験者(主任介護支援専門員) | 1   | 1   | 0     |
| 職務経験者(土木)        | 7   | 7   | 1     |
| 職務経験者(幼稚園教諭・保育士) | 6   | 6   | 1     |

## 名瀬総合支所からのお知らせ 引越しに伴う手続き ～ 窓口時間延長のお知らせ ～

奄美市役所名瀬総合支所では、引越しシーズンの窓口の混雑緩和のため、転出・転入者等を対象に、次のとおり窓口の時間延長及び土日開設を実施いたします。ぜひご利用ください。(住用・笠利総合支所は除きます)

### ●実施期間と延長時間

- 3月27日(月)～3月31日(金) 午前8時30分～午後7時まで
- 4月1日(土)・4月2日(日) 午前8時30分～午後5時15分まで
- 4月3日(月)～4月7日(金) 午前8時30分～午後7時まで



| ●業務内容   | ●担当課  |
|---|---|
| <b>住所変更(転出・転入等)に伴う諸手続き</b><br>併せて、以下の手続きも可能です。<br>★『離島割引カード』の発行 ★印鑑登録、印鑑証明書の発行<br>※以下の手続きは、平日の開庁時間(8:30～17:15)のみの取扱いとなりますのでご注意ください。<br>・転出入を伴わない介護認定相談 ・後期高齢者医療保険料、介護保険料の納付、相談<br>・地域包括支援センターが行う業務 ・パスポート申請(平日8:30～16:00のみの取扱い) | <b>市民課</b><br><b>国保年金課</b><br><b>福祉政策課</b><br><b>高齢者福祉課</b><br><b>教育委員会学校教育課</b><br>※窓口延長期間中の受付場所：<br>市役所本庁舎1階ロビー<br><b>税務課(税務関係証明のみ)</b> |
| <b>国民健康保険・国民年金の手続き</b><br>※土日については、国民年金の手続きができない場合があります。  | <b>国保年金課</b>  |
| <b>国民健康保険税の手続き</b><br><b>水道開閉栓業務、窓口収納等</b>  | <b>水道課業務係</b>   |
| <b>臨時福祉給付金の受付(※平日のみの延長です)</b><br>受付場所<br>8:30～16:30 臨時福祉給付金準備室 16:30～19:00 福祉政策課社会福祉係   | <b>福祉政策課社会福祉係</b>   |
| <b>交通災害共済(※土日のみの延長です)</b>   | <b>市民協働推進課</b>  |

【お問い合わせ先】奄美市役所名瀬総合支所 ☎ 0997-52-1111 (代表)

## 不動産公売を実施いたします

奄美市では税負担の公平性を確保するために、次のとおり差し押さえた財産の公売を実施し、売却代金を未納市税等に充当します。

| 番号 | 所在地等  | 見積価格(円)   |
|----|---|-----------|
| 1  | (土地) 名瀬平田町1146番26 宅地 108.13㎡<br>(建物) 居宅 木造亜鉛メッキ鋼板葺2階建 1階49.67㎡ 2階26.49㎡ | 2,600,000 |

※公売中止の可能性あり、入札前にお問い合わせください。

**入札日時：3月21日(火) 13:30開場 14:00開始 入札場所：奄美文化センター2階会議室**

【入札時に必要なもの】

- ◇公売保証金(見積価格の1割程度) ※買受代金は後日納付していただきます。当日は公売保証金のみご持参ください。
- ◇本人確認のための身分証明書(運転免許証など) ◇印鑑(スタンプ式不可) ※代理人や法人が入札する場合は下記までご確認を

【注意事項】(1) 公売財産は現況とし、面積は登記簿によります。(2) 物件により公売中止の可能性あり、入札前にお問い合わせください。(3) 入札に際し、予め公売財産の現況等確認、関係公募閲覧など、十分な調査を行ってください。また土地の境界については、隣接地所有者と協議してください。(4) 奄美市は、公売財産の引渡義務は負いませんので、公売財産内の動産等の撤去、占有者等に対する明け渡しを求める場合は、買受人が行うことになります。(5) 奄美市はかし担保責任を負いません。(6) 奄美市は不動産登記簿上の権利移転のみ行います。所有権移転登記に際し、登録免許税が別途かかります。また、後日、不動産取得税(県税)、毎年の固定資産税(市税)が課税されます。(7) 納付について、入札価格から公売保証金を差し引いた買受代金残額は、売却決定後に納付していただきます。また、入札後売却決定までに市税等が完納されたときは、売却決定が取り消されます。(8) その他、物件により建築基準法など法による制限があります。詳細は税務課に備え付けの「不動産公売広報」にてご確認ください。

【お問い合わせ先】奄美市税務課 滞納整理係 ☎ 52-1111 (内線 1112)

# 平成 29 年度奄美市紡ぐぎよらの郷 (しま) づくり事業の募集について

本事業は、NPO 法人や自治会、任意団体等が行う地域課題の解決につながるハード事業（施設整備等）やソフト事業（イベント開催等）に要する経費の一部を市が助成するものです。次の要領で、平成 29 年度事業の募集を行いますので、市ホームページに掲載しています募集要項等をご確認のうえぜひご応募ください。なお、この募集は本市平成 29 年度予算の成立を条件に実施するものです。

## ●平成 28 年度採択事業例（一部）

- ・集落民及び郷友会総出でつくるあったパークゴルフ場整備事業（認可地縁団体あった町内会）
- ・小宿相撲甚句 100 周年記念事業（小宿町内会）
- ・奄美ワールド川柳「めざせ世界自然遺産!!」de80 選（特定非営利活動法人アマミーナ）
- ・あまみっ子 保育まつり 2016（すみれ会 [名瀬地区保育連合会]）

## 1. 事業の種類

以下の 4 種類の事業区分から 1 つを選択してください。

### 【地域の宝育成支援事業】

自然、歴史、伝統文化、食、特産品、産業など、地域や集落に有形・無形に関わらず様々な形で存在する「地域の宝」（奄美市一集落 1 ブランドを含む。）を磨き上げ、付加価値を高める事業

### 【世界自然遺産登録に向けた課題解決支援事業】

奄美大島、徳之島、沖縄島北部及び西表島の世界自然遺産登録に向けた地域の諸課題の解決に向けて取り組む事業【地方創生に資する事業】

「奄美市『攻め』の総合戦略」（奄美市ホームページをご参照ください。）の全体像 1-1 ～ 8-7 のいずれかの推進に寄与する事業（例）定住促進、子育て支援 等【その他の事業（従来型）】

その他、地域活性化に資する事業

## 2. 事業内容・助成額上限等

下記の別表をご覧ください。

## 3. 応募方法

所定の応募書類を下記提出先まで持参もしくは郵送（応募書類の様式は奄美市のホームページからダウンロードできます。）

## 4. 募集期間

平成 29 年 2 月 27 日（月）～平成 29 年 3 月 27 日（月）（必着）

## 5. 応募に際しての留意点

- ・応募を検討される場合は、あらかじめ事業内容等について市民協働推進課にご相談いただければ幸いです。
- ・募集締め切り後は書類の修正等ができませんので、事前相談はなるべく早めをお願いいたします。

## 6. 応募書類提出・問い合わせ先

〒894-0026 奄美市名瀬港町 13 番 1 号（港町仮庁舎 1 階）  
市民協働推進課 市民協働係 ☎ 52-1111（内線 1736）

### 別表 事業内容・助成額上限等

|       | 事業内容  |                                     | 事業区分 | 助成率       | 助成額上限  |
|-------|---|-------------------------------------|------|-----------|--------|
|       |   | 事業形態                                |      |           |        |
| ハード事業 | 地域や集落の活性化の拠点となる施設又は設備を整備する事業                      | 専門的な技術等を要する部分以外を団体の構成員が労務を提供し実施する形態 | 地域の宝 | 9/10 以内   | 300 万円 |
|       |   |                                     | 自然遺産 |           |        |
|       |   | 事業のほとんどを外部へ発注する形態                   | 地方創生 | 8/10 以内   |        |
|       |   |                                     | その他  |           |        |
| ソフト事業 | 共生・協働のまちづくりを推進する上で、創意と工夫に富み、他のモデルとなるような先駆的・創造的な事業 | 地域の宝                                | 地域の宝 | 7.5/10 以内 | 60 万円  |
|       |   |                                     | 自然遺産 |           |        |
|       |   | 事業のほとんどを外部へ発注する形態                   | 地方創生 | 7/10 以内   |        |
|       |   |                                     | その他  |           |        |

### 有料広告

この学校には、あなたが変わるチャンスがある!!



医療秘書学科 調理師養成学科 こども・かいご福祉学科 看護学科  
奄美市と本校によるコラボ支援制度あります!!

入学試験のご案内  
**3月18日(土)**

※定員に達した学科は、入試を行いません。出願前にお問い合わせください。

学校法人 奄美看護福祉専門学校  
〒894-0771 鹿児島県奄美市名瀬小湊338-2 TEL 0126-549-181  
※詳細は、本校HPまたは、電話でお問い合わせください。

### 有料広告

郷土の益々の発展を祈念致します。  
—設計・製作・施工—

営業種目 超高層ビル自動ゴンドラ、有人ゴンドラ、エレベーター、ダムウエーター、メンテナンス、改修工事、環境関連設備

## 株式会社 東京輸送機

代表取締役会長 平 勝利（旧名瀬大熊出身）  
代表取締役社長 平 貴将

〒124-0012 東京都葛飾区立石2-34-5  
☎03-3691-9816（代）・FAX 03-3693-4274

東京都知事許可（般-23）第125571号 東京労働局長許可第18号2号  
社団法人日本クレーン協会東京支部会員 東京エレベーター工業協同組合員

奄美出身者 泉 千尋（大熊）、中野 晴夫（仲勝）、永井 裕志（宇宿）、押川 光仁（大熊）



# お知らせのページ

お見逃しなく！お知らせしたいことがたくさん詰まっています。

## まち・くらし

### 土木課からのお知らせ

【お問い合わせ先】  
名瀬総合支所土木課  
Tel 52-1111

住用総合支所産業建設課  
Tel 69-2111

笠利総合支所建設課  
Tel 63-1111

#### 赤土等流出防止について

奄美地域の沿岸海域では、各種の開発行為や農地などから河川や海への赤土等の流出が見られ、沿岸漁業や観光への影響、さらには環境汚染が懸念されています。

赤土等の流出は、降雨に伴う土壌の侵食により起こります。奄美の島々では、亜熱帯性気候や土壌の性質など自然的要因のほかに、各種開発行為や営農活動などの人為的要因が加わることで赤土等が流出しやすい環境にあります。

奄美の「豊かな海」と「美しい自然」を守るためには、行政・事業者・住

民が一体となった取組が必要です。私たち一人一人の心がけて美しい海を守りましょう。

**道路の利用について**  
奄美市内の道路では、不法占用されているプランターや自転車等が数多く見受けられます。

道路管理者としましては、日頃より不法占用物の撤去等を行っているところですが、未だに多くの不法占用物があり、道路交通に支障をきたしております。

住民の皆様や道路利用者の方々が、安全に安心して道路を利用できるよう、プランターや自転車等といった不法占用物整理のご協力をお願いいたします。

#### 道路空間の正しい利用について

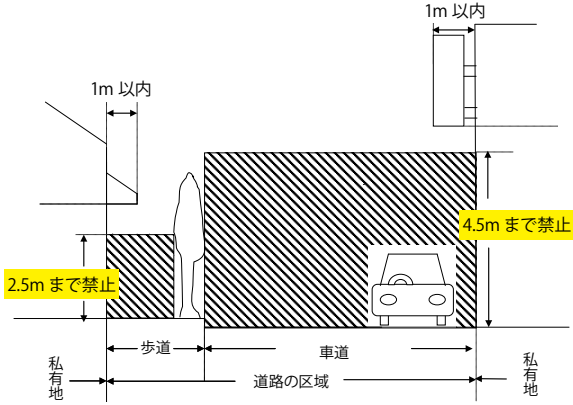

●斜線部分には、日よけや看板などを設けたり、ものを置いたりす

ることは道路法で禁止されています。看板などの位置が低いと、歩行者にぶつかり大変危険です。道路上にものを置くと、歩行者の通行に支障があります。

●道路を安全に安心して利用できますよう、ご理解とご協力をよろしくお願いいたします。

#### 土地の造成等に関する手続き

宅地造成等の開発行為（土地の区画及び形質を変更）をする場合は、工事着手の10日前までに、「奄美市開発行為等における災害の防止に関する条例」「奄美市土砂流出防止対策要綱」に基づく届け出を提出する必要があります。

| 場所              | 面積 0㎡以上   | 面積 300㎡以上 | 面積 1000㎡以上 |
|-----------------|-----------|-----------|------------|
| 旧名瀬市の地域         | ×         | 必要有り      |            |
| 旧笠利町及び旧住用村の地域   | ×         | ×         | 必要有り       |
| 切土で2m以上の崖を生じる場所 | 面積に関係なく届出 |           |            |

ただし、農地や採草牧草を目的とする場合は「奄美市開発行為等における災害の防止に関する条例」の届出は必要ありません。

「がけ地近接等危険住宅移転事業」のご案内

#### 【お問い合わせ先】

名瀬総合支所建築住宅課住宅政策係  
Tel 52-1111 (内線1211)  
県庁建築課監査指導係  
Tel 099-286-2111 (内線3739)

鹿児島県では、集中豪雨や台風等により、多数の土砂災害が発生しています。がけ地の崩壊等の恐れがある土地に建っている危険な住宅の移転を促進するため、その移転に要する費用の一部を補助しています。（最大802万9千円）  
対象となる住宅は？

1. 左図のような土地に建っている危険住宅で

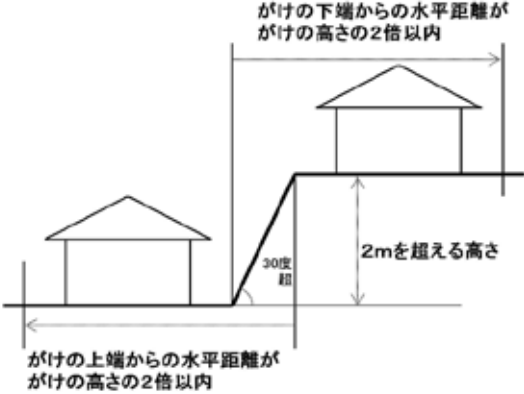

- ①昭和46年8月31日以前に建築されたもの
- ②昭和46年9月1日以降に建築され、特定行政庁からは正勧告を受けなかったもの
- 2. 災害危険区域内に建っている

危険住宅で、前述①、②に該当するもの

3. 県が指定した土砂災害特別警戒区域にある危険住宅

#### 補助の内容は？

- 1. 危険住宅の撤去及び移転に要する費用限度額：80万2千円
- 2. 危険住宅に代わる住宅の建設（購入）、土地取得、敷地造成のため、金融機関から融資を受けた場合の借入金の利子相当限度額：722万7千円

※危険住宅の居住者の親族が、居住者のために住宅を建設（購入）する場合も対象となります。

※危険住宅を撤去し、公営住宅に入居したり、親族の住宅に同居する場合も、事業の対象となります。ただし、空き屋の撤去は対象となりません。

## 保険・健康・福祉

会社を退職したときは国民年金の手続きが必要ですよ

#### 【お問い合わせ及び受付窓口】

- 奄美大島年金事務所  
Tel 52-4341 (音声案内②)
- 名瀬総合支所国保年金課  
Tel 52-1111 (内線1148)
- 住用総合支所市民福祉課  
Tel 69-2111 (内線2303)
- 笠利総合支所市民課  
Tel 63-1111 (内線3036)

日本国内に住所を保有する20歳以上60歳未満の方で、退職後に厚生年金や共済組合などの公的年金制度に加入しない方は、国民年金の第1号被保険者資格取得の手続きが必要です。市役所の国民年金窓口で手続きをしてください。

また、会社員（国民年金第2号の被保険者）が退職した際、会社員に扶養されていた配偶者も同時に国民年金第3号被保険者の資格がなくなりますので、国民年金第1号被保険者への種別変更手続きをしていただく必要があります。

**国民年金保険料の納付が難しい場合**  
 会社を退職したため、保険料を納めることが経済的に困難な場合には、市役所の国民年金窓口で免除を申し出ることができます。その後、日本年金機構の審査を受けた後、承認されると、保険料の全額もしくは一部の納付が免除されます。失業による免除を申請される際は、次の書類が必要となります。  
 ○雇用保険受給資格者証または資格取得届出回答書の写し等

**平成29年度病児・病後児保育登録のご案内**

【登録手続き・お問い合わせ先】  
 名瀬総合支所福祉政策課 とも未来係  
 Tel 52-1160（直通）  
 【施設名】奄美医療生活協同組合 奄美中央病院 病児保育室「キッズケアルーム☆げんきこい」

**【住所】奄美市名瀬長浜町17番1号**

奄美市に住所がある、生後6か月から小学校3年生までの児童が、病気やケガ等で集団生活が困難な期間、市が委託した下記の医療機関併設の保育施設で一時預かりを行っています。

ご利用にあたっては、市役所福祉政策課で事前登録が必要です。（28年度登録している方も29年度利用する場合は登録が必要）  
 ※奄美市ホームページにも制度の詳細を記載しています。  
 URL <http://www.city.amami.lg.jp/fukushi/machi/kosodate/hoikuen/byojihmml>

**『臨時福祉給付金（経済対策分）』の受付を開始します**

【申請・お問い合わせ先】  
 名瀬総合支所福祉政策課臨時給付金専用受付窓口（旧シダマ薬局）  
 Tel 52-1111（内線1677-1678）  
 住用総合支所市民福祉課  
 Tel 69-2111（内線2311）  
 笠利総合支所いきいき健康課  
 Tel 63-2299

消費税率の引上げによる影響緩和を目的に、臨時的な措置として『臨時福祉給付金（経済対策分）』が支給されます。  
 支給対象者と思われる方には申請書を送付いたしますので、記入例を参考に必要書類をご準備され、右記窓口で申請されるか、同封の返信用封筒により郵送申請されてください。

**■受付期間**

平成29年3月1日から  
 平成29年6月1日まで（3か月間）

**家族のための介護講座**

【申込み・お問い合わせ先】  
 名瀬総合支所高齢者福祉課高齢者支援係  
 Tel 52-1111（内線1694）

現在、ご自宅で介護をされている方を対象に介護講座を実施します。専門職の話を聞いてより良い介護の方法について学んでみませんか。

また、1回目は認知症の人と家族と支援者の会「まーじんま」と一緒に開催します。日頃の介護についての思いや悩みを同じ介護をしている人と話してみませんか。多くの方のご参加をお待ちしています。

【1回目】3月21日（火）  
 13時30分から15時30分  
 内容：口腔ケアについて・介護をしている仲間と一緒にむんばなし

【2回目】3月29日（水）  
 13時30分から16時00分  
 内容：家でもできる食べやすい食事の工夫・おいしく安全に食べるための姿勢・介護についての情報交換

【場所】AiAiひろば  
 【申し込み期間】  
 3月15日（水）まで

**3月は自殺対策強化月間です**

**ひとりで悩んでいませんか？**

鹿児島県内では、平成27年には約3200人の方々の尊い命が失われています。また、奄美群島においても、平成26年には約30人の尊い命が失われています。

この機会に、身近な社会問題である自殺の問題について、私たち一人一人にできることを考えてみませんか？

私たちにできること  
 気づく（サインに気をつけましょう）  
 話に耳を傾ける「傾聴」  
 つなぐ（専門相談窓口にご相談しよう）  
 見守り・支える

**【相談窓口一覧】**

- こころの健康相談 ●  
 名瀬保健所（地域保健福祉課）  
 Tel 57-7243
- 奄美市名瀬総合支所 Tel 52-1111
- 奄美市住用総合支所 Tel 69-2111
- 奄美市笠利総合支所 Tel 63-2299
- 県自殺予防情報センター  
 Tel 099-228-9558
- 県精神保健福祉センター  
 Tel 099-218-4755
- こころの電話  
 Tel 099-228-9566・9567
- いのちの電話

Tel 099-250-7000  
 よりそいホットライン（24時間）  
 0120-279-338

全国 斉こころの健康相談ダイヤル  
 Tel 0570-064-556

● 労働の相談 ●  
 名瀬公共職業安定所 Tel 52-4611  
 名瀬労働基準監督署 Tel 52-0574

● 多重債務・借金相談 ●  
 法アラス奄美  
 Tel 050-3383-0028

● 消費生活相談 ●  
 県弁護士会 Tel 099-226-3765  
 県司法書士会 Tel 099-256-0365  
 県消費生活センター  
 Tel 099-224-0999

● 子育て等の相談 ●  
 大島消費生活相談所 Tel 52-0999  
 県総合教育センター  
 Tel 099-294-2200

● ネット被害等の相談 ●  
 NPO法人ネットポリス鹿児島  
 Tel 090-8624-3449  
 （メール相談）  
 meyasubakoo@npk.from.tv

● 女性・夫婦等（DV）の相談 ●  
 配偶者暴力相談支援センター（大島支庁）  
 Tel 57-7243

● 女性・夫婦等（DV）の相談 ●  
 鹿児島女性相談センター  
 Tel 099-222-1467

# 平成29年春季全国火災予防運動実施

3月1日(水)～3月7日(火)

## 全国統一防火標語『消しましょう その火その時 その場所で』

### 【重点目標】

- ① 住宅防火対策の推進
- ② 乾燥時及び強風時の火災発生防止対策の推進
- ③ 放火火災防止対策の推進
- ④ 特定防火対象物等における防火安全対策の徹底
- ⑤ 製品火災の発生防止に向けた取組の推進
- ⑥ 多数の者が集合する催しに対する火災予防指導等の徹底
- ⑦ 林野火災予防対策の推進
- ⑧ 車両火災予防運動の推進

本年も3月1日(水)から7日(火)まで、春季全国火災予防運動が全国一斉に実施されます。

火災予防運動期間中は、地域住民一人ひとりが防火意識を高め、火災の発生を未然に

防ぐとともに、高齢者等の災害弱者を火災等の災害から守り、財産の損失防止に努めましょう。

奄美市において、昨年の火災概況は別表のとおりです。出火件数は昨年に比べ2件

全国火災予防運動 3/1～3/7

## 消しましょう

その火その時 その場所で

「たき火」・「風呂」・「かまど」・「火入れ」等火気取扱いの不注意が挙げられます。これから空気が乾燥した日が続く火災の起こりやすい季節を迎えます。

『消しましょう その火その時 その場所で』の防火標語のもと「消すまでは火のそばから離れない!」「離れる際には必ず火を消す!」をしっかりと守りましょう。

奄美市内には古い木造家屋の密集により、一度火災が起きるとすぐに被害が拡大してしまう地域も少なくありません。

また、毎年、林野庁と共同で火災予防意識の啓発を図り、予防対策強化等のため、春季全国火災予防運動期間中の3月1日から7日までを全国山火事予防運動の実施期間とし、平成29年は『火の用心 森から聞こえる ありがとう』という統一標語のもと、様々な広報活動を行い山火事の予防

も呼び掛けています。大島地区消防組合管内においても、火入れ、たき火、ごみ焼き等を原因とする火災等の発生が後を絶ちません。消火用具等の準備や実施範囲・時間の厳守、また強風時や空気が乾燥している日はそれらの行為を取り止めるなど、火気の取扱には十分に注意をお願いします。

平成23年6月1日からすべての一般住宅で『住宅用火災警報器』を設置することが義務付けられました。

『住宅用火災警報器』は火災の早期発見に大変有効で、煙を感じた『住宅用火災警報器』が鳴動し、設置してある住宅だけでなく近隣にも火災であることをいち早く知らせ、大事に至らなかつたケースが多数報告されています。

最後にお知らせですが、火災予防期間中の3月5日(日)の午前6時頃から奄美市名瀬長浜町立神自治会周辺におきまして一般住宅火災防ぎよ訓練を実施する予定です。詳しい場所・時間等は新聞に掲載いたしますので、お近くの方は是非、この機会に訓練を見学するなど防火意識の高揚に努めて下さい。

このポスターは、宝くじの社会貢献広報事業として助成を受け作成されたものです。

### <奄美市火災概況>

| 区分     | 平成28年                      | 平成27年                        |     |
|--------|----------------------------|------------------------------|-----|
| 出火件数   | 建物                         | 9件                           | 12件 |
|        | 林野                         | 1件                           | 1件  |
|        | 車両                         | 1件                           | 3件  |
|        | 船舶・航空機                     | 0件                           | 0件  |
|        | その他                        | 5件                           | 2件  |
|        | 合計                         | 16件                          | 18件 |
| 焼損棟数   | 全焼                         | 9棟                           | 24棟 |
|        | 半焼                         | 0棟                           | 2棟  |
|        | 部分焼                        | 4棟                           | 17棟 |
|        | ぼや                         | 5棟                           | 9棟  |
|        | 合計                         | 18棟                          | 52棟 |
| り災世帯   | 13世帯                       | 51世帯                         |     |
| り災人員   | 25人                        | 89人                          |     |
| 死者     | 1人                         | 2人                           |     |
| 負傷者    | 3人                         | 3人                           |     |
| 建物焼損面積 | 床667表 124(m <sup>2</sup> ) | 床1,712表 124(m <sup>2</sup> ) |     |
| 損害額    | 47,118千円                   | 76,966千円                     |     |

### 【出火原因別】

- <平成28年>
- 1位 たき火 3件
  - 2位 風呂かまど 2件
  - 火入れ 2件
- <平成27年>
- 1位 ガスこんろ 2件
  - 2位 煙突・煙道等 1件
  - たき火等 1件

### 住宅防火 いのちを守る 7つのポイント

#### 【3つの習慣】

- 寝たばこは、絶対やめる。
- ストーブは、燃えやすいものから離れた位置で使用する。
- ガスこんろなどのそばを離れるときは、必ず火を消す。

#### 【4つの対策】

- 逃げ遅れを防ぐために、住宅用火災警報器を設置する。
- 寝具、衣類及びカーテンからの火災を防ぐために、防炎品を使用する。
- 火災を小さいうちに消すために、住宅用消火器等を設置する。
- お年寄りや身体の不自由な人を守るために、隣近所の協力体制をつくる。

※住宅用火災警報機・防火防災対策については関係機関HPも参考にして下さい。

総務省消防庁 <http://www.fdma.go.jp/html/life/juukei.html>

住宅防火対策協議会 <http://www.jubo.go.jp/>

【お問い合わせ】大島地区消防組合予防課予防係 Tel 0997-52-0100



# 奄美市管内における119番集計

平成28年中の奄美市における119番通報の件数(※1)は次のとおりとなっております。市民の皆様には、救急車の適正利用をお願いいたします。また、最近ではスマートフォン等の誤操作による間違い通報が増えています。スマートフォン等の操作時にはご注意ください。あわせてお願いいたします。

| 通報手段 | 用件(主要項目) | 奄美市  |     |     | 通報手段 | 用件(主要項目) | 奄美市  |     |     |
|------|----------|------|-----|-----|------|----------|------|-----|-----|
|      |          | 名瀬   | 笠利  | 住用  |      |          | 名瀬   | 笠利  | 住用  |
| 固定電話 | 火災(林野等含) | 7    | 3   | 1   | 駆け込み | 火災(林野等含) |      |     |     |
|      | 救急(救命含)  | 945  | 205 | 49  |      | 救急(救命含)  | 2    | 1   | 2   |
|      | 救助       | 9    | 4   | 1   |      | 救助       |      |     |     |
|      | 警戒調査     | 22   |     | 3   |      | 間違い(誤報)  |      |     |     |
|      | 間違い(誤報)  | 37   | 7   |     |      | いたずら     |      |     |     |
|      | いたずら     | 21   |     |     |      | 小計       | 2    | 1   | 2   |
|      | 通報訓練     | 137  | 34  | 8   |      | 火災(林野等含) | 1    |     |     |
|      | 小計(※2)   | 1479 | 310 | 104 |      | 救急(救命含)  | 205  | 1   |     |
| 携帯電話 | 火災(林野等含) | 4    | 6   | 5   | IP電話 | 救助       | 1    |     |     |
|      | 救急(救命含)  | 782  | 102 | 66  |      | 警戒調査     | 5    |     |     |
|      | 救助       | 20   | 4   | 1   |      | 間違い(誤報)  | 12   |     |     |
|      | 警戒調査     | 18   | 1   |     |      | いたずら     | 3    |     |     |
|      | 間違い(誤報)  | 9    |     |     |      | 通報訓練     | 26   |     |     |
|      | いたずら     | 5    |     |     |      | 小計(※2)   | 312  | 3   |     |
|      | 通報訓練     | 2    | 1   |     |      | 合計(※2)   | 2692 | 438 | 180 |
|      | 小計(※2)   | 893  | 121 | 74  |      |          |      |     |     |

※1 通報段階での集計のため、発生件数とは異なります。

※2 主要項目のみの集計のため、項目ごとの和と小計・合計は一致しないことがあります。

【お問い合わせ先】大島地区消防組合 通信指令課 ☎ 52-0100



## 「ふれあい和光塾」参加者の募集について

奄美市では、奄美和光園の農園を借用し、農作業体験を通して、親子で土に触れ、収穫の喜びを味わうとともに、ハンセン病についての知識を深め、園の方々と交流を図ることを目的とした「ふれあい和光塾」を開催しています。

【募集対象】小・中学生、高校生とその保護者(家族単位)

【募集】数家族

【応募条件】

- ・塾の運営方針(畑の借用期間は3年間)及びその他、必要な規約を守ること。
- ・畑の管理(定期的な草取り等)をしっかりと行い、周りに迷惑をかけないこと。
- ・園で行われる開講式、夏祭り等の行事に積極的に参加できること。
- ・平成29年4月から始められること。

・使用する用具等は、各自で準備すること。

【申込締切】

平成29年3月17日(金)まで(必着)

【申込方法】

ハガキ、電子メール、FAXのいずれかで、下記申込先まで提出してください。記入事項は、次のとおりです。

- ・郵便番号・住所・家族全員の(氏名、学校名、学年)
- ・電話番号(自宅、携帯)

【決定方法】申込家族が多数の場合は、抽選とします。

結果については、3月末日までに文書でお知らせいたします。

【申込先】

〒894-0026 奄美市名瀬港町13番1号

奄美市教育委員会生涯学習課

☎ 52-1384 ☎ 53-9501 ✉ kyoisg@city.amami.lg.jp

## ～ほーらしゃ券～ 使用期限は3月21日まで!

奄美市プレミアム商品券(ほーらしゃ券)の使用期限は、平成29年3月21日までとなっております。未使用の商品券については、払い戻しは出来ませんので、期限内にご使用されますよう、宜しくお願いいたします。

【お問い合わせ先】

奄美市プレミアム商品券発行事業実行委員会事務局(奄美市商水情報課) ☎ 52-1111 内線1427



元気なときから介護予防！

少しずつあたたかく、春の陽気となり、散歩や遠足などが楽しい季節になってきましたね。みなさんの、身体や心の調子はいかがですか？

「外にでかけるのは面倒くさい」「もう年だし」「転ぶのがこわい」などと外出や身の回りのことをしなくなることは、心身機能の低下の原因になると言われています。体や頭を使わない生活により筋力や意欲が低下し、やがて介護が必要な状態となることもあります。

「自分は、まだ若いから大丈夫」「元気だから、介護予防は必要ない」と思われるかもしれませんが、元気なときから介護予防に取り組むことで、健康寿命（健康上の問題で日常生活が制限されることなく生活できる期間）を伸ばし、自分らしく、はつらつとした毎日を送ることができます！

介護予防とは・・・

- ①介護を必要とする状態をできる限り防ぐこと
- ②今は介護が必要でも、できるだけ心身の状態を改善すること を言います。

ちょっとした生活機能の低下が悪循環となり、要介護状態へつながるきっかけになります。



◎自分に合った介護予防に取り組みましょう！

日頃のささいな事が要介護状態になるきっかけとなります。自分の健康状態のサインに気づき、早いうちから、地域での健康教室や介護予防教室などに参加し、自分の状態に合った介護予防に取り組みましょう。

◎「地域の支え手」として積極的に地域活動などに参加していきましょう！

65歳以上は高齢者といっても、奄美の高齢者は、活動的な元気な高齢者がたくさんいます。

自分のできる事、特技を生かして、地域の活動に参加してみませんか。社会参加をする事が心の健康にもつながり、地域や家庭で何らかの役割を担うことが、ご自身の介護予防にもつながります。

「スポーツ関係・ボランティア・趣味関係のグループ等への社会参加の割合が高い地域ほど転倒や認知症・うつつのリスクが低い傾向にある」と報告されました。（厚生労働省「介護予防・日常生活支援総合事業の推進に向けて」より）

平成 29 年 4 月から新しい介護予防の取り組み「総合事業」が始まります。詳細については、左のページもあわせてご覧ください。

今月の保健師さん



大山 由紀恵さん

有料広告

身体に負担をかけない「がん陽子線治療」

陽子線治療とは？

陽子線治療は放射線治療の一種になります。がん細胞を破壊する特性を持つ陽子線をがん病巣のみ集中して照射する先進医療の一つで、他の臓器への影響が非常に小さく、安全な治療という特長があります。

◆陽子線治療の治療費

当センターの陽子線治療のかかる費用は個人負担となり、**288万3千円**です。保険診療の治療も含めると総額で約**300万円**の費用がかかります。**民間のがん保険(先進特約)に加入されていると、陽子線治療費は、保険金でカバーされます。**  
2016年4月から小児がんは公的保険の対象となりました。

◆陽子線治療の実績

|                     |     |           |     |
|---------------------|-----|-----------|-----|
| 2,019名 2017年1月27日現在 |     |           |     |
| 前立腺                 | 686 | 膵         | 190 |
| 肺                   | 380 | 骨軟部       | 47  |
| 肝・胆管                | 411 | 転移(骨/リンパ) | 131 |
| 腎                   | 17  | 頭頸部       | 97  |
| その他                 | 60  |           |     |

一般社団法人メディポリス医学研究所 **メディポリス国際陽子線治療センター**  
 〒891-0304 鹿児島県指宿市東方5188番地  
 < 患者さん治療相談ダイヤル > ※出張相談も賜ります。詳しくは下記までお問い合わせください。  
 ◆ 患者さん相談窓口(指宿市) 0993-24-3450 (平日 10:00~17:00)  
 ◆ オフィス鹿児島(鹿児島市唐湊) 099-202-0074 (平日 9:00~18:00)

# 健康寿命をのばそう

## ～介護予防への取り組みをすすめる総合事業～



住み慣れた地域で安心して暮らし続けるために、医療・介護・予防・住まい・生活支援が一体となった地域づくりが求められています。

奄美市では、平成29年4月から新しい介護予防・日常生活支援総合事業（総合事業）が始まります。この事業を活用することにより、これまでより**早い時期から介護の予防に取り組めるようになる**ため、今までの生活をより長く継続することにつながっていきます。

また、同事業において「奄美市生活介護員などによる日常生活上の軽微な支援」や、「高齢者の地域での居場所づくり」なども実施し、住民のみなさまと一緒に、**高齢になっても自ら住み慣れた場所で暮らし続けるための地域づくり**に取り組みます。

### 【奄美市における総合事業の柱】

- ①**健康寿命をのばす**  
(介護予防への取り組み推進)
- ②**新たな担い手・役割を作り出す**



## 総合事業の概要

総合事業は、65歳以上のすべての方が利用できる「**一般介護予防事業**」と生活機能の低下がみられる人が利用できる「**介護予防・生活支援サービス事業**」があり、高齢者が安心して自立した日常生活を送るための支援を行います。

### 総合事業

#### 一般介護予防事業

- 介護予防教室
- タラソで元気！体験事業
- 悠遊長生き教室 ～名瀬地区～
- 口腔機能向上教室
- 男性高齢者介護予防料理教室
- 男性高齢者運動教室 など

#### 介護予防・生活支援サービス事業

- 通所介護（デイサービス）  
介護予防の視点から、その人の目標に合わせた日常生活の支援や、生活全般での機能向上を目指した支援を行います。
- 訪問介護（ホームヘルプ）  
ヘルパーや生活介護員による生活支援サービス、地域の支え合いなどを総合的に勘案して支援を行います。
- 短期集中通所リハビリ  
週1回（4ヶ月間）運動を行い、運動器の機能向上を図ります。 など

## 総合事業の対象者となる方

### ① 要支援1・2の方

現在、要支援認定をお持ちの方は平成29年4月1日以降に更新になる方から順次総合事業に移行します。デイサービスやヘルパーを利用していた方は仕組みが変わります。詳細については担当ケアマネージャーへご確認ください。

- 名瀬地域包括支援センター（名瀬 高齢者福祉課） TEL 52-1111（内線1694・1695・1696）
- 住用地域包括支援センター（住用 市民福祉課） TEL 69-2111（内線2330・2321）
- 笠利地域包括支援センター（笠利 いきいき健康課） TEL 63-2299

地域包括支援センターで相談できること…65歳以上の方を対象に、生活するうえで困りのことなどを相談できます。（例：介護や介護予防について・認知症のこと・高齢者虐待に関すること・地域での活動について など）

### ② 生活機能の低下がみられると判断された方

生活機能の低下が不安な方は、お住まいの地区の地域包括支援センターへお気軽にご相談ください。

## 麻しん・風しんの予防接種はお済みでしょうか？

平成22年4月2日～平成23年4月1日生まれ（小学校にあがる1年前）の方は、市より送付された予診票を医療機関へ持参すれば、無料で麻しん（はしか）・風しんの混合ワクチンの接種を受けることができます。

接種期間は**平成29年3月31日まで**です。この期間を過ぎて受ける場合は、全額自費となります。医療機関に事前に予約の上、お早目に接種するようにしてください。予診票を紛失された場合は、市役所の窓口で再発行いたします。

【お問い合わせ先】（奄美市役所）

- （名瀬） 健康増進課 TEL 52-1111（内線1142）
- （住用） 市民福祉課 TEL 69-2111
- （笠利） いきいき健康課 TEL 63-2299





# アヤビキ日記

「成長しています」

奄美海洋展示館 ☎ 55-6000



12月のアヤビキ日記で紹介した「ハーシン（奄美の方言名）こと「スジアラ」も大きくなっています。10月後半に資源回復のため、養殖の稚魚の放流が行われ、その際20匹ほどを展示館で飼育することになりました。その頃の体長は7cmほどだったので



【アカウミガメの測定】

ウミガメたちは水から出ると、バタバタと前ヒシを動かして少しの間もじっとしていません。1人が動かないようにやさしく押さえ、もう1人が素早く定規で測ります。試行錯誤しながら2人が協力した結果は、2頭とも身長が倍近い13cm、体重も約7倍の140gと、かなりの成長をみせてくれました。

昨年の8月、海に帰れず砂に埋もれていたアカウミガメの赤ちゃんが2頭保護されました。生まれてすぐは身長7cm、体重20gほど。約5か月たった今年1月末、職場体験に来てくれた金久中学校の男子生徒2人に身体測定してもらいました。

職場体験の中学生のみなさんは、寒い中、水をたくさん使った水槽掃除や、魚たちのエサづくりなどの仕事に一生懸命取り組んで下さいました。この経験がいつかみなさんの糧になっていただけなら幸いです。展示館を次世代へとつなぐために、職員も成長を続けたいと思います。



【スジアラの測定】

すが、エサの刻んだキビナゴをよく食べ、見た目にも大きくなったと感じます。測定をしてくれたのは、こちらも職場体験に来てくれた朝日中学校の男子生徒2人です。スジアラの代表を選び、水槽からバケツに移して測ります。体長は40cm。今回は体重も測定しました。水を入れたバケツと一緒に重さを測るので、正確な数字に近づけるため3回測定し、その平均値を出すなど、生徒たちが知恵と工夫をこらした結果、40gあることがわかりました。

## 「堆肥販売価格及び堆肥助成制度の変更」「キビ堆肥販売一時休止」のお知らせ

現在行っております「キビ堆肥販売」について、諸般の事情により、平成29年3月31日をもって、販売を一時休止させていただくことになりました。また、併せて行っております奄美市農家を対象とした堆肥購入への助成制度を、平成29年4月1日より助成内容や助成金額を改正して販売を実施することとなりました。「キビ堆肥」を、ご利用中のお客様には、多大なご迷惑をおかけすることとなり深くお詫び申し上げます。これまでご利用いただいたお客様に厚く御礼申し上げますとともに、ご理解を賜りますようお願い申し上げます。なお、留意事項につきましては、以下のとおりとなります。ご参照いただきたくお願い申し上げます。

### 【キビ堆肥販売について】

●28年度のキビ堆肥販売は在庫限りとなりますが、既に完売状態となっております。●原材料事情等が好転した場合、販売（製造）を再開する予定としております。

### 【堆肥購入助成制度について】

○奄美市農家以外の方への販売は従来通りです。○袋堆肥の販売及び堆肥散布に係る使用料・手数料は従来と同様です。○販売金額（助成額）は対象者によって変わります。お手数ですが、窓口にて「住所・氏名」をお知らせください。○助成分（定価8,220円との差額）については、奄美市が負担しています。

| 対象者                  | 販売価格                             |
|----------------------|----------------------------------|
| 奄美市一般農家              | 「ゆうのう1号」1トン当たり6,000円(kg当たり6円)    |
| 奄美市認定農業者及び奄美市認定新規就農者 | 「ゆうのう1号」1トン当たり5,000円(kg当たり5円)    |
| 上記以外の方(市外農家や非農家)     | 「ゆうのう1号」1トン当たり8,220円(kg当たり8.22円) |

【お問い合わせ先】有機農業支援センター ☎ 56-1222

## 春野菜栽培講習会の開催について

下記日程にて、春野菜の栽培講習会を開催します。（参加費は無料）興味のある方は、お気軽にご参加ください。

### ■3月15日（水）

10:00～12:00 奄美市名瀬農村環境改善センター（名瀬朝戸（公財）奄美市農業研究センター）

14:00～16:00 小宿公民館（奄美市名瀬小宿集落内）

### ■3月16日（木）

10:00～12:00 笠利農村環境改善センター（太陽が丘総合運動公園敷地内）

### ■3月17日（金）

10:00～12:00 住用町市民館

14:00～16:00 住用総合支所3階会議室

○講習内容：土づくり・肥料について、春野菜（トマト・ナス・ピーマン・キュウリなど）の栽培ポイント、農業の適正使用について 他

### 【お問い合わせ先】

奄美市農林振興課 農政係 ☎ 52-1111（内1408）



## 奄美市国民健康保険にご加入の皆様へ 平成 29 年度の国民健康保険被保険者証切り替えのお知らせ

### 国保税を完納している世帯

- ・3月中旬から月末にかけて、ご家族の被保険者証（1年間有効）を世帯主あてに送付します。
- ※8期分を納期後に納められた方は、領収書をお持ちになって各総合支所国民健康保険窓口へお越しください。
- ※3月中に届かなかった方は、お手数ですが各総合支所国民健康保険窓口へご連絡ください。

### 国保税の未納がある世帯 ・全体の未納期間が1年未満の世帯

窓口での切り替えとなり、短期保険証が交付されます。3月22日(水)より、各総合支所国民健康保険窓口にて行います。

#### ・全体の未納期間が1年以上の世帯

資格証明書を交付します。資格証明書で受診するときは、診療費用の全額を自費でお支払いして頂きます（申請すると7割相当額が後日支給されますが、この額の全部または一部は保険税の滞納分に充てさせていただきます）。



#### 資格証明書を交付された世帯の方へ

高校生以下の方には有効期限6ヶ月の短期保険証を各総合支所窓口にて3月22日(水)より交付します。  
※国保税の納付が困難な方は、各総合支所窓口へご相談下さい。

### 職場の健康保険に加入されている方へ

国民健康保険は、他の健康保険に加入していない方を対象とする制度です。就職等で職場の健康保険に加入された方やご家族の被扶養者になられた方は、国民健康保険の喪失手続きが必要ですので、まだお済みでない方は早めの届出をお願い致します。手続きに必要なもの：国民健康保険被保険者証、職場の健康保険証等

### マル学該当の方へ（就学のために他の市町村に住んでいるお子さん等）

※学校を卒業または年度途中でやめられた方は、奄美市国民健康保険に該当しません。お早めに喪失手続きをお願いします。社会保険への加入等がない場合は、お住まいの市町村の国民健康保険へ加入が必要となります。

#### 【お問い合わせ先】

名瀬総合支所国保年金係 ☎ 52-1111（内線 1129・1128） 住用総合支所国保税務係 ☎ 69-2111（内線 2311）  
笠利総合支所国民健康保険係 ☎ 63-1111（内線 3036・3035）

## 「口座振替登録が簡単に！」キャッシュカードだけで口座振替登録ができるようになります。（国保税のみ）

4月から、「ペイジー口座振替受付サービス」を利用した、国民健康保険税の口座振替受付サービスを開始します。

#### ○ペイジー口座振替受付サービスとは？

専用端末機にキャッシュカードを読み込ませて暗証番号を入力することで口座振替登録ができます。通帳や届出印も不要となり、印鑑相違による再提出などもない便利なサービスです。

【対象税目】 国民健康保険税

#### 【受付場所】

名瀬総合支所 国保年金課  
笠利総合支所 市民課 国民健康保険係



住用総合支所 市民福祉課 国保税務係

#### 【対象金融機関】

鹿児島銀行、奄美大島信用金庫、ゆうちょ銀行  
※その他の金融機関は、従来どおり口座振替依頼書で受付します。

#### 【手続きに必要なもの】

・上記の金融機関のキャッシュカード（暗証番号の入力が必要）  
・運転免許証・保険証などのご本人確認できるもの

【お問い合わせ先】名瀬総合支所 国保年金課 国保税係 ☎ 0997-52-1111（内線 1117）

## 資格を取得して就職や転職による収入アップを目指す「母子家庭のお母さん」や「父子家庭のお父さん」へ『高等職業訓練促進給付金事業』『自立支援教育訓練給付金事業』のご案内

奄美市に住所がある20歳未満の児童を養育している母子家庭の母や父子家庭の父（父母のいずれかが児童扶養手当の受給に該当する程度の障害を持つ場合を含む）が、就業に向け看護師や介護福祉士等の対象資格取得を目指し学校へ通う（通信制を含む）場合や、就業に向け対象講座を受講する場合において、（各種の受給条件【※】を満たした上で）給付金を受けられる制度です。申請には事前の面談が必要となりますので、希望される場合はお早めにご相談下さい。ご相談は随時お受けしています。（事前にご予約をお願いいたします。）

【※対象資格・対象講座・所得制限などの受給条件等については、事前にご相談下さい。】

#### 支給額

- ・高等職業訓練促進給付金：100,000円（月額、非課税世帯）70,500円（月額、課税世帯）
- ※高等職業訓練促進給付金の受給者向けの貸付金制度（ひとり親家庭高等職業訓練促進資金貸付金）もございます。
- ・自立支援教育訓練給付金：受講費用の6割（限度額20万円、支給額が12千円を超えない場合は支給されない。）

【お問い合わせ先】奄美市役所 福祉政策課 こども未来係 ☎ 0997-52-1111（内線 1600・1607・1608）



## 住用地区3月行事予定

| 日        | 行事名                        | 開始    | 場所          |
|----------|----------------------------|-------|-------------|
| 3/1 (水)  | 住用健康教室「はまゆう会」              | 9:30  | 城公民館        |
| 3/2 (木)  | 「減る脂～！おなかスッキリ運動教室」         | 19:00 | 住用公民館       |
| 3/4 (土)  | 資源ごみ分別収集(ペットボトル)           |       | 住用町内全域      |
| 3/5 (日)  | 名瀬・住用地区生涯学習講座閉講式・発表会       | 9:00  | 奄美文化センター    |
| 3/6 (月)  | し尿汲み取り                     |       | 市・戸玉・山間     |
| 3/7 (火)  | のびのび体操教室                   | 9:00  | 住用の園        |
|          | し尿汲み取り                     |       | 役勝・西仲間・石原   |
| 3/8 (水)  | 古紙類分別収集(新聞紙・ダンボール)         |       | 住用町内全域      |
|          | 住用健康教室「うちうみ教室」             | 9:30  | 奄美体験交流館     |
| 3/9 (木)  | し尿汲み取り                     |       | 見里・東仲間・川内   |
| 3/10 (金) | し尿汲み取り                     |       | 摺勝・城・和瀬     |
| 3/12 (日) | 第3回住用町青少年ふれあい交流感謝祭         | 9:00  | 住用公民館       |
|          | サン奄美朝市                     | 8:30  | サン奄美前       |
| 3/14 (火) | 東城小中学校・住用中学校卒業式            | 9:00  | 各学校体育館      |
|          | のびのび体操教室                   | 9:00  | 住用の園        |
| 3/15 (水) | 住用健康教室「山間いざいぎ運動教室」         | 9:30  | 山間交流施設      |
| 3/16 (木) | 「減る脂～！おなかスッキリ運動教室」         | 19:00 | 住用公民館       |
| 3/17 (金) | 住用健康教室「サネンバナ教室」            | 9:30  | 市公民館        |
| 3/18 (土) | 資源ごみ分別収集(ビン類)<br>青少年健全育成の日 |       | 住用町内全域      |
| 3/19 (日) | 家庭の日・市民清掃の日                |       |             |
| 3/21 (火) | のびのび体操教室                   | 9:00  | 住用の園        |
|          | 親子ひろば                      | 10:00 | 住用児童館       |
| 3/22 (水) | 古紙類分別収集(その他の紙類)            |       | 住用町内全域      |
|          | 住用健康教室「うちうみ教室」             | 9:30  | 奄美体験交流館     |
| 3/23 (木) | 住用小・市小学校卒業式                | 9:00  | 住用小・市小学校体育館 |
| 3/28 (火) | のびのび体操教室                   | 9:00  | 住用の園        |
|          | 集合徴収                       | 9:00  | 住用町内全域      |
| 3/30 (木) | 「減る脂～！おなかスッキリ運動教室」         | 19:00 | 住用公民館       |
| 4/1 (土)  | 資源ごみ分別収集(ペットボトル)           |       | 住用町内全域      |
| 4/3 (月)  | し尿汲み取り                     |       | 市・戸玉・山間     |
| 4/4 (火)  | し尿汲み取り                     |       | 役勝・西仲間・石原   |

燃やせるごみ：3/3、3/7、3/10、3/14、3/17、  
3/21、3/24、3/28、3/31、4/4

燃やせないごみ：3/1、3/15、3/29、4/5

### 住用町における3月の集合徴収日程について

3月は、平成28年度課税分の未納分と過年度滞納分の市税等(市県民税・固定資産税・軽自動車税・国民健康保険税・後期高齢者医療保険料・介護保険料・住宅使用料及び水道使用料など)全般ですので、市民の皆様のご協力をお願いします。

|          | 午前                   | 午後                    |
|----------|----------------------|-----------------------|
| 3月28日(火) | 市・戸玉・山間<br>川内・東仲間・見里 | 上役勝・西仲間・石原<br>和瀬・城・摺勝 |

※当日の詳しい徴収時間につきましては、改めて集落の放送等でご案内させていただきます。

## 市(いち)小中学校PTA主催遠歩大会実施

毎年恒例のPTA主催遠歩大会を1月22日(日)に実施しました。今年は新和瀬トンネル(名瀬側広場)から市小中学校までの約21.5kmを計画、約40名余りが参加しました。当日は、天候にも恵まれ汗ばむほどの陽気の中、国道沿いに咲き始めた桜や普段、車の中から眺めている風景を存分に満喫しながらみんな思い思いのペースでゴールを目指しました。昼食後、最後の難関の峠越えが2つ待っていましたが、今年も参加者全員が見事に21.5kmを完歩しました。閉会式で中村PTA会長より全員へ完歩賞が手渡され、みんな達成感に満ち溢れていました。また、閉会式後には立志記念の植樹も行われました。



## 水槽付消防ポンプ車が配備

この度、奄美市消防団住用方面隊に水槽付消防ポンプ車が配備され、1月30日(月)住用消防分駐所前にて配備式が行われました。導入された車両は、九州でも1台しかなく、火災時に放水する水に一定割合のクラスA火災用消火薬剤を混合する装置を備え、水より浸透性が高く効率的に延焼面を冷却することにより消火効力が優れており、効果的な消火活動が期待されます。さらに四輪駆動で車両床面も高く、毎年国道が冠水し一時通行止めになる事が少ない住用地区でも、不可能であった道路の冠水時でも走行でき、災害現場までの迅速な対応が可能となる事が期待されます。



## サン奄美が仮販売所へ移転しました

【住用町摺勝】

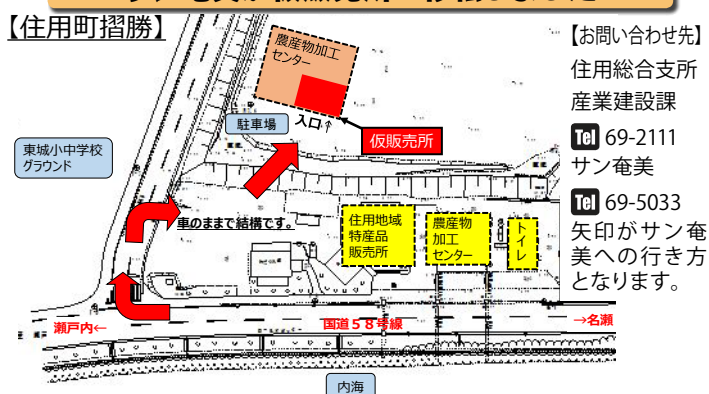

【お問い合わせ先】  
住用総合支所  
産業建設課  
☎69-2111  
サン奄美  
☎69-5033  
矢印がサン奄美への行き方となります。

### 奄美観光桜マラソン

第9回奄美観光桜マラソン(奄美大島商工会議所主催)が、2月5日に1,640人が参加し、太陽が丘陸上競技場を発着点として行われました。ハーフコースに463人、15.5kmに191人、10kmに233人、5kmに195人、3.5kmに558人が全国各地からエントリーし、参加者はさとうきび畑の農道、ヒカンザクラが咲き誇る須野ダム周辺、大勢の声援が迎える沿道のなかをそれぞれのペースで力走しました。各集落では、多くの住民がボランティアで参加し、エイドステーションでの給水等を行い、大会の運営に協力しました。



### 春植え・株出し推進出発式

春植え・株出し推進出発式が2月6日(月)富国製糖でありました。本年度は奄美市と龍郷町で合わせて100haを目標としております。



### 鹿児島ユナイテッドFC 春季キャンプ

1月18日~22日の5日間、サッカーJ3クラブの鹿児島ユナイテッドFCが、奄美で初めての春季キャンプを太陽が丘総合運動公園で行いました。18日には、奄美空港で大勢のファンが出迎える中、歓迎セレモニーが行われました。



### 笠利なんてい「あまみつけ。の日」&「第9回キバリな祭」開催のお知らせ

笠利町青年連絡協議会主催による「キバリな祭」が今年も右記日程で開催されます。島から旅立つ子ども達にエールを送るイベントとして、今年で9回目を迎えます。今年は奄美大島の観光イベント「あまみつけ。の日」とも合同開催となり、ゲストに元ちとせさんも出演します。島を離れる子どもたちの思い出の1ページになること間違いなし!多くのお客様のご来場を心よりお待ちしております。

【開催日時】平成29年3月12日(日曜日)  
 【会場】奄美市笠利農村環境改善センター  
 【主催】笠利町青年連絡協議会・あまみ大島観光物産連盟  
 開場/13:30 開演/14:00  
 【出演者】元ちとせ/笠利町青年連絡協議会  
 【司会】あまみエフエム渡陽子さん・笠利町青年連絡協議会員  
 ※今月号18ページもご覧ください。

### 町の人気者

満一歳になりました。子どもは町の宝、みんなでこの子どもたちに誇れる町づくりに努めましょう。(笠利地区)

平成28年3月15日生  
 盛島 陽麻里(ひまり)ちゃん



平成28年3月20日生  
 元多 星翔(しほ)ちゃん



### 赤木名小学校の花が満開

赤木名小前本通りの花壇の花が見ごろです。児童や職員が丹精こめて育てた花が満開になり地域の人たちに喜ばれています。赤木名小前を通りの際はぜひ、ご鑑賞ください。





# 笠利地区3月行事予定

| 日        | 行事名                      | 開始    | 終了    | 場所              |
|----------|--------------------------|-------|-------|-----------------|
| 3/1 (水)  | 介護予防はつらつ教室(喜瀬1区)         | 14:00 |       | 喜瀬1区公民館         |
| 3/2 (木)  | 介護予防はつらつ教室(笠利1区)         | 13:30 |       | 城前田へき地保健福祉館     |
| 3/3 (金)  | 定例駐在員会                   | 9:00  |       | 笠利総合支所3階会議室     |
| 3/7 (火)  | 介護予防はつらつ教室(外金久)          | 11:00 |       | 外金久生活館          |
|          | 介護予防はつらつ教室(節田)           | 14:00 |       | 節田生活館           |
|          | 介護予防はつらつ教室(崎原)           | 13:30 |       | 崎原公民館           |
| 3/8 (水)  | 介護予防はつらつ教室(万屋)           | 13:30 |       | 万屋生活館           |
| 3/9 (木)  | 歯科検診                     | 9:00  | 12:00 | ふれ愛の郷:多目的ホール    |
| 3/10 (金) | 介護予防はつらつ教室(喜瀬3区)         | 14:00 |       | 喜瀬3区コミュニティセンター  |
| 3/12 (日) | 笠利なつてい「あまみつけの日」&「第9回キバ」祭 | 14:00 |       | 奄美市笠利農村環境改善センター |
| 3/14 (火) | 母子相談「たんぼぼクラブ」            | 10:00 | 12:00 | ふれ愛の郷:多目的ホール    |
|          | 介護予防はつらつ教室(佐仁)           | 13:30 |       | 佐仁へき地保健福祉館      |
|          | 介護予防はつらつ教室(用)            | 14:00 |       | 用体験交流館          |
|          | 介護予防はつらつ教室(用安)           | 14:00 |       | 用安公民館           |
| 3/15 (水) | 乳幼児健診                    | 12:30 | 15:30 | ふれ愛の郷:多目的ホール    |
|          | 介護予防はつらつ教室(屋仁)           | 14:00 |       | 屋仁地区振興センター      |
|          | 介護予防はつらつ教室(笠利2区)         | 14:00 |       | 大笠利文化センター       |
|          | 介護予防はつらつ教室(手花部)          | 13:30 |       | 手花部へき地保健福祉館     |
| 3/16 (木) | 介護予防はつらつ教室(須野)           | 13:30 |       | 須野生活館           |
|          | 介護予防はつらつ教室(平)            | 14:00 |       | 平公民館            |
| 3/21 (火) | 介護予防はつらつ教室(宇宿)           | 14:00 |       | 宇宿生活館           |
| 3/22 (水) | 精神デイケア「ふれ愛会」             | 10:00 | 13:00 | ふれ愛の郷:多目的ホール    |
|          | 介護予防はつらつ教室(川上)           | 13:30 |       | 川上公民館           |
|          | 介護予防はつらつ教室(城間)           | 14:00 |       | 城間生活館           |
|          | 介護予防はつらつ教室(土浜)           | 14:00 |       | 土浜公民館           |
| 3/28 (火) | 介護予防はつらつ教室(笠利3区)         | 14:00 |       | 金久公民館           |
|          | 介護予防はつらつ教室(打田原・前肥田)      | 13:30 |       | 前肥田コミュニティセンター   |

～大島北高から～  
No.206

# ふるさとへの学舎

## 【2年生就職ガイダンス】

1月20日(金)に将来の進路を考えたことの重要性や、マナー・面接のトレーニングなどを通して、将来に役立つ実践的な社会基礎力を養うことを目的として、2年生全員を対象に



【グループワークの様子】

就職ガイダンスを行いました。株式会社東京リーガルマインドから講師をお招きして、午前中は講義やグループワークなどで昨今の就職状況などを学び、午後からは進学希望者と就職希望者に分かれ模擬



【模擬面接指導の様子】

面接指導を行いました。面接指導では、入室・あいさつの仕方、質問に対する返答の仕方などを教えていただきました。3年進級を間近に控えた生徒たちにとって、今回のガイダンスはよい刺激となり、これをきっかけに進路実現に向けて本格的に動き出します。

## 【1年生インターンシップ】

1年生全員を対象にキャリア教育の一環として2月7日から2月9日の3日間の日程で、インターンシップを実施しました。今年度は、奄美市笠利総合支所や龍郷町役場をはじめ保育園、病院、商店など合計26の事業所に受け入れていただきました。普段の学校生活では味わうことのできない職場での体験を通して、生徒たちは社会の厳しさや働くことの意義、喜び、コミュニケーションの大切さ等を体験させていただきました。



【建設現場での実習】

今回のインターンシップで学んだことを、これからの学校での学習や将来の進路選択に生かして欲しいと思います。



【笠利総合支所での実習】



奄美の人々とアーティストたちが織りなす「奄美」をテーマにした創作舞踊劇

# ガジユマル

ACT  
Art and Culture mix Trial

-ケンムンの住む島 奄美-

奄美の人々とアーティストが織りなす「奄美」を  
テーマにした創作舞踊劇

ガジユマル -ケンムンの住む島 奄美-

## 《STORY》

それはまだ、奄美の森のあちこちにケンムンたちがたくさん住んでいた頃のこと。ある嵐の夜に、ガジユマルが生い茂る海辺に「それ」は流れ着いた。ガジユマルに住んでいるケンムンの妖精たちは初めて見る「それ」にビックリ。この摩訶不思議な「それ」は動きだし、道先案内人の道化師と共に奄美の不思議な旅に出る。やがてアカショウビンやウミガメといった生き物や若者やお年寄りといった奄美の人々との出会いの中で変身していく「それ」。「それ」の正体はいったい!?

奄美の自然や生き物、民話、歴史、郷土芸能をモチーフにした約90名の奄美の人々と、国内外で活躍する一流アーティストたちの共演による子どもから大人まで楽しめるステージです。

【日時】平成29年3月19日(日曜日)

開場 14:00 開演 15:00

【会場】奄美文化センター

※入場無料。申込締切は2月28日(火)となっておりますが、席に余裕がある場合はご案内が可能です。詳しくは、(有)アーマイナープロジェクト (Tel) 0997-53-2202 までお問い合わせください。

平成29年 **3.19** 【日曜日】  
入場無料 事前申込 開場・ロビー開演 14:00 | ステージ開演 15:00  
楽しくて幻想的なロビーパフォーマンスをお楽しみください。  
 会場 / 奄美文化センター (奄美市長浜町 517)

[主 催] 鹿児島県、奄美市、奄美市教育委員会、リーディングプロジェクト創造事業企画委員会

[後 援] 南日本新聞社、南海日日新聞社、奄美新聞社、MBC南日本放送、KTS鹿児島テレビ、KKB鹿児島放送、KYT鹿児島読売テレビ、アマミテレビ、あまみエフエム デイ！ウェイブ



## 島なんてい、「あまみつけ。の日」ツアー

奄美大島内5市町村が、奄美大島の観光を一丸となって取り組むDMO推進事業の一環として、人・自然・文化など島の魅力を再発見するトーク&ライブイベント『島なんてい、「あまみつけ。の日」ツアー』があまみ大島観光物産連盟主催のもと、5市町村7エリア各地で開催されます。奄美市内では、下記3か所で開催されますので、多くの皆様のご来場を、心よりお待ちしております。

**住用なんてい「あまみつけ。の日」** / 結の島CAMP併催 3月4日(土) 住用町マングローブパーク

開演 / 14:00 (開場 / 結の島CAMP 10:00~)

出演者 / 中 孝介 / 西仲間八月踊り / 前山 真吾など

**名瀬なんてい「あまみつけ。の日」** 3月11日(土) AiAiひろば

開場 / 13:30 開演 / 14:00

出演者 / 元 ちとせ / サーモン&ガーリック / あやまる会

**笠利なんてい「あまみつけ。の日」** & 「第9回キバリな祭」笠利町

青年連絡協議会共催 3月12日(日) 奄美市笠利農村環境改善

センター 開場 / 13:30 開演 / 14:00

出演者 / 元 ちとせ / 笠利町青年連絡協議会

各会場司会: あまみエフエム 渡 陽子さん

お問い合わせは、アーマイナープロジェクト **Tel** 53-2202

(一社) あまみ大島観光物産連盟 **Tel** 53-3240





## あまみハンドメイドマーケット



▲ 本市のフリーランス支援の一環として、奄美のハンドメイド作家の発掘、育成と交流を目的に「あまみハンドメイドマーケット」が開催され、500名を超える来場がありました。(1月21日)

## 学校給食週間



▲ 1月24日～30日は全国学校給食週間となり、その活動の一環として、朝山市長が名瀬小学校の児童とともに給食を楽しみました。(1月27日)

## 笠利地区の一部で光ブロードバンドサービス開始



▲ 2月1日より、笠利地区の一部で光ブロードバンドサービスの提供が開始され、奄美市役所、ばしゃ山村、大阪市の3か所をつないだ対談が行われました。

## 職場体験学習



▲ 朝日中学校2年生3名が職場体験学習のため奄美市役所を訪れました。各課の仕事内容を取材し、記事としてまとめる作業を行いました。(2月1日～2日)

## 差し押さえ物品の公売会を実施



▲ 税金滞納者から差し押さえた物品の公売会を喜界町と合同で行いました。テレビやバイク、酒類など約150点の物品が会場に並びました。(2月5日)

## 奄美市美展



▲ 絵画・写真・書道など多くの芸術作品の応募があった奄美市美展。2月4日～12日の間に入賞・入選作品763点の展示が行われました。

## <リサイクル情報>

連絡先：市民協働推進課  
☎52-1111 (内線1716)

◎譲りますコーナー(新規登録と前回までの登録) H29年2月15日現在

| 番号 | 品名      | 規格 | 希望価格   |
|----|---------|----|--------|
| 25 | ベビーベット  |    | 5,000円 |
| 26 | ハイローチェア |    | 4,000円 |

### ※前回までの登録品

ゲーム機・ピアノ・和船・スプリンクラー・ベビーカー

※品物は、市役所にはありません。登録者と直接交渉になります。

### ◎求めますコーナー

電動糸くり機セット(綿用) 自転車 二段ベッド テレビ マリンレジャー用具 冷蔵庫 外付スチルム流し台 ぶらさがり健康器 XPERIA Z3 ウクレレ 小児用補助輪付自転車 チャイルドシート ブルーレイレコーダー 機織機 パソコン 電子ピアノ

## 奄美法律相談センター 無料法律相談

3月相談日のお知らせ(派遣相談) ※必ず電話予約が必要です。

- ・3月9日(木) 早瀬 弥恵 弁護士(午後1時~4時30分)
- ・3月16日(木) 和田 知彦 弁護士(午前9時30分~11時30分)
- ・3月23日(木) 中馬 敏之 弁護士(午前11時~12時、午後1時~3時30分)

※4月相談日は13日(木)午後1時~4時半、20日(木)午前9時半~11時半、27日(木)午前11~12時・午後1時~3時半の予定です。

担当弁護士は未定です。詳しくはお問い合わせください。

相談時間はひとり30分間です。

多くの方にご利用していただきたいので、原則ひとり年1回とさせていただきます。



【お問い合わせ・予約先】市民協働推進課市民生活係

☎電話：52-1111 (内線1715)

## 利用した覚えのない請求は支払わずに無視しましょう

未払い代金の債権回収をしているという業者からパソコンにメールが届いた。

「滞納しているインターネット接続回線と有料サイト利用料の請求」「期日までに連絡しないと、法的手段に訴える」とのこと

利用した覚えがない。業者には連絡していないが、どうしたらよいか。

- ・パソコンや携帯電話等へのメールで、利用した覚えのない料金を請求される「架空請求」に関する相談が寄せられています。
- ・「期日までに連絡するように」などと書いてあっても、絶対に連絡してはいけません。
- ・「訴訟を起こす」「弁護士対応になる」など不安をあおることが書かれていても、利用した覚えがなければ決して支払わず、無視しましょう。
- ・判断できない場合や心配なことがあったら、奄美市消費生活センター Tel 52-1111 (内線 1715) にご相談ください。



## 昨年発行した「ご長寿応援券」の利用期限は3月末まで

昨年7月に発行した「ご長寿応援券(交通機関や運動・入浴施設で利用できる5千円分の補助券)」の利用期限は、平成29年3月31日までです。それ以降は使えませんのでご注意ください。

※平成29年度分につきましては、発行が決まり次第、広報紙等でお知らせいたします。

※不明な点は下記までお問い合わせください。

【お問い合わせ先】奄美市高齢者福祉課 52-1111 (内線 1691)



寄附 次のみなさまから社会福祉協議会へご寄附をいただきましたので、芳名を記載いたします。

### ●香典返し(名瀬)

有田 豊重様 (小浜町) 亡 有田 豊吉様

上原 絹代様 (小湊) 亡 上原 正教様

川口 百合子様(大熊町) 亡 川口 隆様

### ●香典返し(笠利)

久保 武利様 (宇宿) 亡 久保 セツ様

### ●一般寄附(名瀬)

大山 アサ子様(平) 亡 大山 三千春様

だつこちゃん参加者一同様

ていだつこ参加者一同様

松元 スツ様 (佐仁1区) 亡 松元 清良様

前田 秀則様 (手花部) 亡 前田 サヨコ様

## 二月詠

(新南風俳句会)

老いゆくもよし忘るるもよし日向ぼこ

友に受く大根二本土のまま

ドライブや緋寒桜を愛でながら

(狩奄美俳句会)

ぶぶの木の枝し垂るるや餅の花

主なき家に白銀木の景髪

早春やひと雨ごとに山青く

恵 ひろと

田川 和江

嘉 ひろみ

寿山 悦子

平井 朋代

奥 則子

## 公共施設等イベントのご案内

イベントについてのお問い合わせは、それぞれの主催者へお願いいたします。

※主催者の都合により、日程や開演時間・入場方法等が変更になることがあります。

※3月5日以前のイベントにつきましては、先月号もご覧ください。

### ■鹿児島県奄美パーク イベントのご案内

〒894-0504 奄美市笠利町節田 1834

奄美パーク・奄美の郷 ☎ 55-2333 田中一村記念美術館 ☎ 55-2635

※開園時間 9:00~18:00 (7月・8月は9:00~19:00)

※3月の休園日は1日(水)、15日(水)です。

| 日        | 行事名  | 開始    | 終了    | 入場料 |
|----------|--|-------|-------|-----|
| 3/5 (日)  | 奄美パーク春まつり ~サンガツサンチ~<br>【ひなまつりバザーの部】            | 11:00 | 15:30 |     |
|          | 奄美パーク春まつり ~サンガツサンチ~<br>【ステージの部】                | 13:30 | 15:30 | 無料  |
| 3/12 (日) | 前田康裕まんがイラスト展<br>~教室の学びを拓く~ 最終日 16時まで           | 9:00  | 16:00 | 無料  |
| 3/19 (日) | 渡辺晃一展「奄美の華跡」<br>~4月2日(日) 16時まで                 | 9:00  | 18:00 | 無料  |
|          | 渡辺晃一展「奄美の華跡」アーティストトーク                          | 14:00 | 15:30 | 無料  |
| 3/20 (月) | 渡辺晃一展「奄美の華跡」関連イベントワークショップ<br>「花を描く」 ※事前申し込みが必要 | 14:00 | 15:30 | 無料  |

### ■奄美文化センター(奄美振興会館) 催物のご案内

〒894-0036 奄美市名瀬長浜町517番地 奄美振興会館

☎ 54-1211 ☎ 52-6852

| 日        | 行事名   | 時刻                      | 料金等  | 主催                                      |
|----------|---|-------------------------|--|---|
| 3/10 (金) | 平成28年度「こころの劇場」劇団四季ミュージカル『王子とこじき』公演                        | 開場 13:00<br>開演 13:30    | 児童招待公演                                     | 奄美市教育委員会生涯学習課<br>(52-1111 内線1725)       |
| 3/11 (土) | 奄美ユースウインドバンド<br>第9回スプリングコンサート                             | 開場 13:30<br>開演 14:00    | 無料   | 鹿児島県吹奏楽連盟<br>大島地区(53-8772:城)            |
| 3/12 (日) | ぬ〜でん市(一万人広場)  | 9:00~12:00              | 出店料 500円                                   | わきや島リユース<br>(53-8121:田畑)                |
| 3/18 (土) | 児童生徒書初め作品展<br>書道協会会員展 ~3/19(日) 最終日~17:00                  | 9:00~18:00<br>最終日~17:00 | ギャラリー<br>(入場無料)                            | 奄美書道協会<br>(090-9585-1584:豊田)            |
| 3/19 (日) | フリーマーケット(一万人広場)   | 9:00~12:00              | 出店料 個人 500円<br>団体 2,000円                   | 名瀬フリーマーケット市民の会<br>(090-3662-0110:西)     |
|          | かごしま文化維新プロジェクトACT<br>AI festival 創作舞踊劇「ガジュタ」-ケムシノの住む島 奄美- | 開場 14:00<br>開演 15:00    | 入場無料<br>(事前申込必要)                           | 鹿児島県・奄美市 応募事務局<br>(53-2202)アーマイナープロジェクト |
| 3/20 (月) | 第31回城音楽教室発表会  | 開場 12:30<br>開演 13:00    | 無料   | 城音楽教室(53-8772)                          |
| 3/26 (日) | 平紀久美デビュー10周年<br>記念コンサート                                   | 開場 17:00<br>開演 17:45    | 1階指定席 1,500円<br>2階自由席 1,000円<br>(当日300円増し) | 平紀久美後援会<br>(090-7294-2056)              |

### ■奄美市 AiAi ひろば イベント予定表

〒894-0027 奄美市名瀬末広町 14-10 ☎ 52-1778

| 日        | 行事名                                 | 時間                                 | 料金           | 主催   |
|----------|-------------------------------------|------------------------------------|--------------|--|
| 3/4 (土)  | AiAi フリーマーケット                       | 9時~13時                             | 無料           | (株)まちづくり奄美 (69-3432) (限定受付8組まで)  |
|          | OSJ 奄美ジャングルトレイル50K 受付会場: ウェルカムパーティー | 受付: 13時~17時 受付<br>パーティ: 17時~18時30分 | 各コース<br>参加料有 | OSJ 奄美ジャングルトレイル実行委員会 (パワースポーツ) <a href="http://www.powersports.co.jp/osjtrail/">http://www.powersports.co.jp/osjtrail/</a> |
|          | シンポジウム「薩南諸島の外来種」                    | 受付: 12時~開始: 13時~16時                | 無料           | 鹿児島大学 奄美分室 69-4852   |
| 3/5 (日)  | あには☆~DANCING EXPERTS!!~             | 開場 13:30 開始 14:00                  | 無料           | アニボックス nacota1002@gmail.com  |
| 3/8 (水)  | ねっせんきゃきぱろう会(男性体操教室)                 | 13時30分~15時30分                      | 100円         | 名瀬地域包括支援センター 55-1165   |
| 3/12 (日) | 平成29年度市県民税及び国民健康保険税 申告受付            | 9:30~11:30<br>13:00~16:00          | 無料           | 奄美市税務課 課税係 52-1111(内1104、1105、1130)  |
| 3/18 (土) | 大島紬と織りのお楽しみ会                        | 10:00~16:00                        | 無料           | あまみ〜る+あまみ〜るクラブ 57-0210   |
| 3/19 (日) | 紬園遊茶会                               | 13:30~16:00                        | 500円         | 裏千家淡交会奄美大島支部 72-2815(高野)   |
| 3/21 (火) | 介護講座                                | 受付: 13時00分<br>開始: 13時30分           | 無料           | 名瀬地域包括支援センター 55-1165 (島名・上田)   |
| 3/29 (水) |                                     |                                    |              |  |
| 3/22 (水) | ねっせんきゃきぱろう会(男性体操教室)                 | 13時30分~15時30分                      | 100円         | 名瀬地域包括支援センター 55-1165   |
| 3/25 (土) | あいあいカフェ「お茶体験」                       | 14時~16時                            | 無料           | 男女共同参画あまみ会議 52-1111 (内線 1737)  |

※検診日程については、名瀬地区は22ページを、住用・笠利地区は各地区のページをご覧ください。

## 名瀬公民館 新着図書案内

【名瀬公民館】

- \*『あひる』/ 今村 夏子
- \*『コーヒーが冷めないうちに』/ 川口 俊和
- \*『YOKAI NO SHIMA (ヨウカイノシマ)』/ シャルル・フレジェ
- \*『ヨーレのクマー』/ 宮部 みゆき
- \*『ざしきわらし(えほん遠野物語)』/ 京極 夏彦  
・・・ほか

【金久分館】

- \*『草花たちの静かな誓い』/ 宮本 輝
- \*『封印作品の謎 テレビアニメ・特撮編』/ 安藤 健二
- \*『ポポくんのみんなでおすし』/ accototo
- \*『えんとつ町のプペル』/ にしの あきひろ  
・・・ほか

【四谷分館】

- \*『i(アイ)』/ 西 加奈子
- \*『親なら知っておきたい 学歴の経済学』/ 西川 純
- \*『ぼくたちが越してきた日から、そいつはそこにいた』/ ローダ レヴィーン  
・・・ほか

【伊津部分館】

- \*『雪煙チェイス』/ 東野 圭吾
- \*『素敵なおしゃれ手帖特別編集』  
・・・ほか

【お問い合わせ先】

奄美市名瀬公民館

☎ 52-1816



# 市長の主な動き

朝山奄美市長の過去1か月における主な動静を紹介するコーナーです。



成人祝賀奄美市地区対抗駅伝競走大会

| 月日       | 動き                      | 場所       |
|----------|-------------------------|----------|
| 1/15 (日) | 奄美市市内一周成人祝賀駅伝競走大会       | 名瀬小体育館   |
| 1/17 (火) | 県地区対抗女子駅伝・県下一周男子駅伝「結団式」 | 奄美会館     |
|          | 奄美大島法人会交流会              | あまかん     |
| 1/18 (水) | 奄美建設業協会安全祈願祭            | あまかん     |
|          | 奄美大島商工会議所「新春賀詞交歓会」      | サンブラザ    |
|          | 奄美市名瀬町内会・自治会連合会「新年会」    | あまかん     |
| 1/20 (金) | 奄振総合調査等                 | 鹿児島県庁    |
|          | 「奄美群島市町村長会」離島緊急医療意見交換会  | マリンパレス   |
| 1/24 (火) | 第9回B&G全国サミット            | 笹川記念会館   |
| 1/26 (木) | 奄美群島エコツーリズム推進協議会        | あまかん     |
| 1/27 (金) | かごしままるごと給食週間            | 名瀬小学校    |
| 1/29 (日) | 鹿児島奄美会「奄美の夕べ」           | ジェイドガーデン |
| 2/1 (水)  | 笠利地区光ブロードバンドサービス開始式     | 応接室      |
|          | 奄美群島振興開発審議会委員との意見交換会    | あまかん     |
| 2/2 (木)  | 沖縄県庁訪問                  | 沖縄県庁     |
| 2/3 (金)  | オリオンビール・ラジオ沖縄訪問         | 那覇市      |
|          | 横浜DeNAベイスターズ春季キャンプ訪問    | 宜野湾市     |
|          | 沖縄奄美会との交流会              | 那覇市      |
| 2/5 (日)  | 奄美観光「桜マラソン」開会式          | 太陽が丘     |
|          | すみようふれあいフェア             | 住用公民館    |
| 2/6 (月)  | さとうきび春植推進出発式            | 富国製糖     |
|          | 奄美群島特例通訳案内士認定証交付式       | 奄美会館     |
| 2/7 (火)  | 平成28年度第3回県市長会定例会        | 鹿児島県庁    |
| 2/8 (水)  | 日本赤十字社鹿児島県支部評議員会        | マリンパレス   |
|          | 県土地改良事業団体連合会            | 土地改良会館   |
| 2/9 (木)  | 奄美大島商工会議所との意見交換会        | 山島ホテル    |
| 2/10 (金) | 国体奄美市準備委員会設立総会          | 4階会議室    |
| 2/11 (土) | 奄美地区郵便局長会通常総会           | サンブラザ    |
|          | 朝仁保育園創立40周年記念祝賀会        | あまかん     |
| 2/13 (月) | 地域健康教室「リーダー研修会」         | 振興会館     |

## ◎お便り紹介◎



■今年の桜マラソンは天気に恵まれて本当に良かったですね。桜もきれいで遠くから参加された方々も満足された事でしょう。  
(72歳女性)

■奄美小でミニバスをがんばっています。積極的にドリブルをしてシュートを決めたいです。  
(11歳女性)

■昨年3月に主人が定年退職しまして今二人で奄美の島めぐりや島の催し物に出かけたりで奄美大島のすばらしさを感じて日々過ごしています。  
(67歳男性)

ております。今年も二人で色々な所に出かけ第三の人生を楽しんでいます。  
まいります。(68歳女性)

■1月15日成人祝賀地区対抗駅伝に出場しました。とても楽しみにしていましたが、2日前足首を負傷してしまい全力を出せなかった事で泣いていました。良い経験をする機会に感謝。(12歳女性)

■ドクターヘリの出勤8:00、退庁17:30、孫と一緒に「いつてらっしゃい」「おかえり」を見ています。  
(67歳男性)

■赤ちゃんの寝ている顔が一番かわいいです。子育ては大変だけど、幸せを感じます。(34歳女性)

たくさんのお便り  
ありがとございました。



コクトくん

### 奄美市の人口

(住民基本台帳)

平成29年1月31日現在

世帯数 23,636世帯

人口総数 44,224人

男性 21,023人

女性 23,201人

### 消防団員募集中!

大島地区消防組合 ☎52-0100

平成29年 火災件数

| 区分 | 1月 | 年計 |
|----|----|----|
| 地区 |    |    |
| 名瀬 | 1  | 1  |
| 笠利 | 0  | 0  |
| 住用 | 0  | 0  |
| 合計 | 1  | 1  |

火の用心!

### 健診日程 名瀬地区 TEL 52-1111 内線 1145

| 日        | 行事名     | 受付開始  | 受付終了  | 備考(対象者など)              |
|----------|---------|-------|-------|------------------------|
| 3/14 (火) | 4か月児健診  | 13:00 | 13:15 | 平成28年10/16～平成28年11/15生 |
| 3/14 (火) | 7か月児相談  | 9:30  | 9:45  | 平成28年7/16～平成28年8/15生   |
| 3/17 (金) | 1.6歳児健診 | 13:00 | 13:15 | 平成27年9月生               |
| 3/16 (木) | 3歳児健診   | 13:00 | 13:15 | 平成25年10月生              |
| 3/22 (水) | 母子健康相談  | 9:30  | 11:00 | 市内に住む親子                |

※会場は奄美市保健センター(奄美市名瀬井根町1-2)です。





## “400円のお守り” 結い、みんなで助け合いを

奄美市では、交通災害共済制度を実施しています。  
これは一人一年間400円の掛金で、万一交通事故にあわれ、通院・入院・死亡した場合に見舞金を支給する助け合いの制度です。  
・奄美市に居住している人（就学等のため本市以外に居住している学生等も含む）はどなたでも加入できます。  
・共済期間は加入時から1年間です。  
・自転車、オートバイ、自動車等で日本国内の公道等にて発生した交通事故が対象です。  
未加入の方は、万一の場合に備えて家族全員で加入しましょう。  
※支給される見舞金

| 区分<br>傷害の程度      | 基本見舞金      | 治療による加算金額（通算して180日を限度） |         |
|------------------|------------|------------------------|---------|
|                  |            | 入院1日につき                | 通院1日につき |
| 7日以上の治療を要する傷害の場合 | 15,000円    | 1,100円                 | 800円    |
| 死亡した場合           | 1,000,000円 |                        |         |

### 【お問い合わせ先】

- ・名瀬総合支所 市民協働推進課・市民生活係 **Tel** 52-1111（内線 1716）
- ・住用総合支所 市民福祉課・市民サービス係 **Tel** 69-2111（内線 2302）
- ・笠利総合支所 市民課・市民サービス係 **Tel** 63-1111（内線 3042）

## 市営住宅空家待ち状況 平成29年2月1日現在

| 申込み住宅 | 待ち世帯  | 対象戸数 |
|-------|-------|------|
| 佐大熊   | 174世帯 | 590戸 |
| 春日    | 36世帯  | 316戸 |
| 平田    | 76世帯  | 140戸 |
| 永田    | 68世帯  | 30戸  |
| 小浜    | 63世帯  | 32戸  |
| 浜里    | 148世帯 | 240戸 |
| 田雲    | 67世帯  | 106戸 |
| 真名津   | 94世帯  | 70戸  |
| その他   | 156世帯 | 130戸 |

- 空家：名瀬地区 芦花部（全3戸） ※新芦花部（1戸）  
住用地区 川内、西仲間、山間、市、役勝（全8戸）  
笠利地区 佐仁（全2戸）用安

### ※は中所得者層向け

- 既に入居申込みをされた方で、申込書の記載内容に変更が生じた方は、必ず届け出て下さい。（入居基準に当てはまらない場合は、入居できなくなります。）

- ◆名瀬総合支所 建築住宅課 **Tel** 52-1111（内線 1215）
- ◆住用総合支所 産業建設課 **Tel** 69-2111（内線 2410）
- ◆笠利総合支所 建設課 **Tel** 63-1111（内線 3051）

## 平成29年度 奄美市臨時職員募集案内

### 1. 申込方法等について

3月以降、臨時職員を必要とする課が、随時ハローワークへ募集を出しますので、ハローワークへ応募後、書類審査・面接により選考いたします。

### 2. 募集職種

| 職種          | 募集人数    |
|-------------|---------|
| 一般事務補助及び他職種 | 各職種 若干名 |

### 3. 勤務条件

- ・勤務地：名瀬総合支所・住用総合支所・笠利総合支所
- ・任用期間：職種により6ヶ月以内から1年以内（職種により更新あり。）
- ・勤務時間：8時30分から17時00分（勤務場所、勤務形態によって変わる場合があります。）
- ・休日：週休2日制、年次有給休暇等（勤務場所、勤務形態によって変わる場合があります。）
- ・給料：時給760円～1,460円（平成28年度の場合）（注）職種によって賃金額は異なります。
- ・通勤手当：通勤距離が片道2キロメートル以上である場合、通勤した1日につき奄美市一般職非常勤職員等の任用、勤務条件等に関する条例に基づき支給。
- ・各種保険：勤務形態に応じて、健康保険・厚生年金保険・雇用保険に加入

求人募集状況についてはハローワークにて、条件や業務内容等の詳細については、募集している担当課へお問合せください。 **Tel** 0997-52-1111

# ま～さんど

食生活改善推進員コーナー  
Vol.101

～手作りて 島の味を 家庭の味を～

## 『焼きキャベツのスープ仕立て』



### <材料（2人分）>

- ・キャベツ……………350g
- ・チーズ……………30g
- ・玉ねぎ……………50g
- ・合挽き肉……………100g
- ・トマトケチャップ…大さじ1/2
- ・バター……………6g
- ・茹で水……………200ml
- ・塩……………少々
- ・こしょう……………少々
- ・粉チーズ……………3g

### <作り方>

- ① 玉ねぎはみじん切り、チーズは1cm角に切る。
- ② キャベツは水を沸騰させてサッと茹で、ざるに取り湯を切る。茹で汁は捨てないで取っておく。
- ③ ボールに合挽き肉、玉ねぎ、チーズを入れ、トマトケチャップ、塩、こしょうを混ぜ合わせ、②のキャベツで包む。
- ④ フライパンにバターを溶かし、③を両面こんがり焼き、②の茹で汁を加えて蓋をし、10分ほど煮込み、塩、こしょうで味を整える。
- ⑤ 器に盛り付け煮汁を注ぎ、粉チーズをふる。

### ～一口メモ～

キャベツの甘みと香ばしさ、とろりチーズの入った美味しい一品です。

※「ま～さんど」は隔月連載です



一愛し子へー  
(名瀬地区)

▲ 富田 翔大（しょうた）ちゃん  
平成28年2月9日生  
父：勝己 母：デリカ

自分の道に向かって大きくはばたいて  
いってほしいな～（父・母より）