

AMAMI CITY



奄美市

市勢要覧 2022

Amami City Guide 2022



奄美市公式キャラクター
コトくん

土盛海岸（笠利町）

CONTENTS



世界自然遺産の島 奄美	4
奄美群島国立公園	6
貴重な動植物の宝庫 奄美の森	8
奄美市を彩る 祭り・イベント	10
1. 健康で長寿を謳歌するまちづくり	12
2. 観光立島を目指した多様な産業連携のまちづくり	14
3. 自然に囲まれた快適な暮らしのまちづくり	16
4. 地域の中で教え、学ぶ教育・文化のまちづくり	18
5. 魅力ある地域づくりに向けて	20
奄美市のあゆみ	22
奄美の歴史概要	24
奄美群島日本復帰のあゆみ	26
奄美市の財政状況	27
市章・市木・市花等	28
Map & Data (奄美市の地図と主なデータ)	30



こんにちは。私は、令和3年12月1日付で第5代奄美市長に就任いたしました、安田壮平でございます。

平成18年3月20日の奄美市誕生以降、築かれてきた土台と屋台骨をしっかり引き継ぎながら、市政発展のため全身全霊で取り組んでまいります。

奄美市の面積は島全体の約4割を占め、中核都市機能を持つ名瀬地区、緑豊かな森林と清流を持つ住用地区、広い農地と美しい海岸線を持つ笠利地区で構成されています。

日本で2番目に大きいマングローブの森、国の特別天然記念物アマミノクロウサギなど太古の生命が息づく金作原、夕陽の美しい大浜海浜公園、美しい水平線と亜熱帯の風景を思い起こさせるあやまる岬など、多くの自然と景勝地を有しております。

また、島唄や八月踊りといった島ならではの伝統文化や、各地域で保存されている史跡・建造物など、有形無形の文化財が数多く遺されており、こうした歴史とロマン漂う空間も本市の見どころのひとつとなっています。

令和3年7月26日には、関係者の皆様の長年にわたるご尽力により「奄美大島、徳之島、沖縄島北部及び西表島」の世界自然遺産が誕生し、先人が守り受け継いできた島の宝が世界に広く発信される絶好の機会を迎えることとなりました。

この好機をしっかりと捉え、「明るく やさしく 風通しのよい 未来都市・奄美市」の実現に向けて邁進してまいります。

この市勢要覧を通じて、奄美市のことを知っていただき、興味をお持ちいただけましたら幸いです。

奄美市長 安田壮平

Hello, I am Yasuda Sohei, and I assumed office as the fifth mayor of Amami City on December 1st, 2021.

I will work with all my might for the development of the city government, while firmly inheriting the foundation and backbone that have been built since the birth of Amami City on March 20th, 2006.

The area of Amami City makes up 40% of the entire island and consists of 3 areas; the bustling main center Naze, the deep forests and clear streams of Sumiyo, and the vast farmland accompanied by the breathtaking coastline of Kasari.

Amami Oshima boasts plentiful nature such as a rich subtropical evergreen forest, as well as an expansive mangrove forest, where endemic or endangered species unique and irreplaceable globally like the Amami rabbit (a nationally designated Special Natural Monument) reside.

In addition, the air of nostalgia and remnants of our rich history are part of the attraction of Amami City. Many cultural assets remain such as historic sites and buildings preserved in each region, as well as traditional cultures like 'shima-uta' folksongs and 'hachi-gatsu odori' dances.

On July 26th, 2021, the World Natural Heritage Site of Amami Oshima, Tokunoshima, Northern Okinawa, and Iriomotejima was established through the efforts of all concerned over many years, providing an excellent opportunity for the treasures of the islands that our ancestors have protected and passed down to be shared around the world.

We will seize this opportunity and strive to realize a "happy, friendly, and open city of the future, Amami City."

We sincerely hope this booklet piques your interest in our home, Amami City.

Amami City Mayor Yasuda Sohei

奄美市民歌

〜 輝く未来へ 〜
作詞 保岡直樹
作曲 原田敬子

一 美わし海よ

香し森よ
きよらの郷

いのち燦めく
人と自然が
豊かな文化の

和になつて
花ひらく

心うるおす
希望と笑顔に

奄美市は
満ちるまち

二 チヂンの響き

八月踊り
夢を呼ぶ

風にシマ唄
ネリヤの海から
稀人もてなす

訪れる
伝統よ

心を紡ぐ
恵みと平和を

奄美市は
祈るまち

三 競う舟こぎ

みなぎる力
沸く港

虹のしぶきに
光をつかんで

のびてゆく

大空仰ぐ
ともに肩よせ

ガジュマルよ
奄美市は

輝く未来へ
進むまち



◀左の二次元コードを読み取ると、奄美市民歌の紹介ページを表示します。(通信費は自己負担となりますのでご注意ください。)

【制定回 令和3年9月20日】

世界自然遺産の島 奄美

World Natural heritage Site, Amami Island

世界遺産とは、1972年（昭和47年）に採択された「世界遺産条約」に基づいて、国連教育科学文化機関（UNESCO）の「世界遺産一覧表リスト」に記載された遺産のことで、国家や民族を超えて人類が共有し、次世代に受け継いでいくべき価値をもつ遺産を対象としています。

世界遺産には、自然遺産、文化遺産、複合遺産の3種類があり、日本ではこれまで4件の世界自然遺産が登録されてきましたが、令和3年7月26日に国内5件目として「奄美大島、徳之島、沖縄島北部及び西表島」の登録が決定となりました。

'World Heritage' is a type of heritage (as defined by the World Heritage Convention adopted in 1972) that is registered on the World Heritage List, which was established by the United Nations Education, Scientific and Cultural Organization (UNESCO). This list registers heritage that is valuable to the extent that it deserves to be shared by humanity as a whole, crossing borders and ethnicity, and passed down to following generations.

There are three types of World Heritage Sites: Natural Sites, Cultural Sites, and Mixed Sites. Previously there have been four World Natural Heritage Sites registered in Japan until June 2011, and as of July 26th, 2021, there are five registrations, with the fifth being 'Amami Oshima, Tokunoshima, Northern Okinawa Island, and Iriomote Island.'

世界自然遺産登録への歩み

平成15年5月	国の世界自然遺産候補地に関する検討会において、琉球諸島（当時）が候補地として選定される（この他、知床、小笠原諸島も選定）。
平成25年2月	政府がユネスコ世界遺産センターへ暫定リスト記載のための必要書類を提出
平成28年2月	資産名を「奄美大島、徳之島、沖縄島北部及び西表島」とし、暫定リスト記載のための必要書類を政府が再提出
平成29年2月	政府がユネスコ世界遺産センターへ推薦書を提出
平成29年3月	奄美群島国立公園新規指定（国内34番目）
平成29年10月	ユネスコの諮問機関（IUCN：国際自然保護連合）による現地調査
平成30年5月	IUCNによる「記載延期」（登録延期）の勧告
平成30年6月	推薦を一旦取り下げし、最速で平成31年2月までの推薦書提出を目指すことで合意
平成30年11月	平成30年度の推薦案件が「奄美大島、徳之島、沖縄島北部及び西表島」に決定
平成31年2月	政府がユネスコ世界遺産センターへ推薦書を再提出
令和元年10月	IUCNによる現地調査
令和2年4月	令和2年6月29日から7月9日にかけて開催予定だった世界遺産委員会の開催延期が決定
令和2年11月	開催が延期されていた世界遺産委員会を令和3年6月から7月にかけて開催されることが決定
令和3年3月	世界遺産委員会の日程が令和3年7月16日から7月31日（うち7月20日は除く）にオンラインで実施することを決定
令和3年5月10日	ユネスコの諮問機関（IUCN：国際自然保護連合）から「記載」（登録）の勧告を受ける
令和3年7月	令和3年7月16日から7月31日（うち7月20日は除く）にかけてオンラインで世界遺産委員会が開催され、世界自然遺産登録の可否が審議
令和3年7月26日	世界遺産委員会において登録が正式に決定

マングローブ（住用町）

奄美大島の世界自然遺産推薦区域

「奄美大島、徳之島、沖縄島北部及び西表島」は四島一括での世界自然遺産登録となり、このうち奄美大島の山中を中心に推薦区域が設定されています。

推薦区域及び緩衝地帯では、既に自然公園法により地域毎に応じて一定の行為に規制がかけられています。（許可制又は届出制）国立公園の区域及び規制される行為内容等の詳細につきましては、奄美市ホームページや関連リンクをご確認ください。

▼下記ページの下部に関連リンクを掲載しています。
（世界自然遺産について / 奄美市ホームページ）





大浜の夕日（名瀬）



アカウミガメの産卵

ハナビラクマノミ

土盛海岸（笠利町）

奄美群島国立公園

Amami Gunto National Park

奄美群島には、国内最大規模の亜熱帯照葉樹林とそこに生息・生育するアマミノクロウサギをはじめとした希少な動植物、世界的北限に位置するサンゴ礁、マングローブの森や干潟など、多様な自然環境が残されています。

これらの自然環境や、自然と人が共生する中で息づく地域の文化や生活風景が日本を代表するものであるという評価を受け、平成29年3月7日、奄美群島国立公園が誕生しました。

先人が残してくれた貴重な宝でもある自然（豊かな山や海）を守りながら、未来の子どもたちへ残し、持続的な観光振興にもつなげていきます。

The Amami Archipelago boasts a diverse natural environment; the largest subtropical-evergreen forest in Japan that is home to rare species like the Amami rabbit, as well as the northernmost coral reefs in the world, tidal flats, and even mangroves. These outstanding habitats, cultures and lifestyle of people coexisting with nature were recognized as representative of Japan, thus the Amami Gunto National Park was designated on March 7, 2017. We are dedicated to employing sustainable tourism efforts to preserve the unique nature left by our ancestors for the sake of future generations.

マングローブ上空の天の川（住用町）

金作原（きんさくばる）

貴重な動植物の宝庫 奄美の森

The Forest of Amami — a Treasure Trove of Valuable Flora and Fauna

奄美の森には、世界的にも貴重な動植物が多数生育・生息しています。奄美市では、この希少な動植物を後世に継承していくことを目的として「奄美市希少野生動植物の保護に関する条例」を制定し、自然環境の保全に努めています。

Many incredibly valuable species of flora and fauna inhabit the forests of Amami. In order to convey the importance of this wildlife to following generations and ensure its preservation, Amami City has enacted various measures such as the Amami City Endangered Wildlife Protection Ordinance.



ケナカネズミ（絶滅危惧種・天然記念物）



オーストンオオアカゲラ（絶滅危惧種・天然記念物）



アカヒゲ（絶滅危惧種）



アマミイシカワガエル（絶滅危惧種・天然記念物）



アマミセイシカ（絶滅危惧種）



アマミノクロウサギ（絶滅危惧種・特別天然記念物）



ルリカケス（天然記念物）



ハブ

奄美市指定
天然記念物

合計 **6** 件

詳細は本紙
29 ページへ

奄美市
希少野生動植物種

合計 **56** 種

詳細は奄美市
ホームページへ

国・県指定
天然記念物

合計 **14** 件^(※)

国指定 10 件
県指定 4 件

国・県
希少野生動植物種

合計 **48** 種^(※)

国指定 26 種
県指定 25 種

※ 奄美関係分

▼自然環境について
（奄美市ホームページ）



マングローブの森（住用町）

奄美市を彩る 祭り・イベント

Festivals & Events

奄美市では、各地域の夏祭りである「奄美まつり（名瀬）」「三太郎祭り（住用）」「あやまる祭り（笠利）」をはじめ、イベントが盛りだくさん。その一部を写真で紹介します。

Amami City holds a variety of events and festivals throughout the year, such as the Amami Festival (Naze), the Santaro Festival (Sumiyo), and the Ayamaru Festival (Kasari). Please have a look at these photos of the festivities.

5市町村連携花火（写真は名瀬地区の花火）



奄美まつりの舟こぎ競争（名瀬）



奄美まつりの八月踊り（名瀬）



奄美まつりのパレード（名瀬）





袖の日（1月5日）



奄美まつり（名瀬）



あやまる祭りのナンゴ六会（笠利）



三太郎まつり（住用）



あやまる祭りの火舞（笠利）



やんご祭り

1. 健康で長寿を謳歌するまちづくり

Creating a City of Health & Longevity

奄美市では、結婚、妊娠、出産、子育てに関して切れ目ない支援体制を構築し、包括的な少子化対策を推進するとともに、子どもからお年寄りまで、また、障がいのある方々など、すべての市民が健康で安心して暮らすことができる環境づくりに取り組んでいます。

Amami City has established a continuous support system for marriage, pregnancy, childbirth and child care, and actively promotes comprehensive countermeasures to the falling birth rate of Japan. We are striving to create an environment where every citizen can live healthily with peace of mind, from children to the elderly and those with disabilities.





出生
305人
1日当り 0.84人
R2.10 ~ R3.09

死亡
585人
1日当り 1.60人
R2.10 ~ R3.09

結婚 (R2)
180組
1日当り 0.49組

離婚 (R2)
84組
1日当り 0.23組

高齢化率
(65歳以上割合)
33.51%
R4.3月時点

健康教室の様子



子ども医療費
助成実績 (R3)
124,896 千円
38,822 件
高校生までの
医療費助成

住民による交通安全見守り (住用町見里)



北高と高齢者の交流会



グラウンドゴルフ大会



要介護・
要支援認定者数
(R2 年度実績)
2,944 人

介護保険
給付費総額
4,440 百万円
(R2 年度実績)

ご長寿応援券
発行数 (R2)
6,638 人
発行率 97.0%

ご長寿応援券の発行



福祉スポーツ大会

75歳以上の方などを対象に、バス・タクシーなどの交通機関や、運動・入浴施設等で利用できる補助券（ご長寿応援券）5千円分を年に1回発行し、元気な高齢者の増加等を図っています。

2. 観光立島を目指した 多様な産業連携のまちづくり

Creating a Tourism Destination Island through Cooperation with Industries

観光立島の実現及び各産業への波及効果の創出に向けた追い風をしっかりと捉えるため、「農業・観光／交流・情報」の奄振重点3分野を基軸とした産業の振興及び雇用の創出に力強く取り組み、相互連携による新たな価値の創出、産業経済の全体的な底上げ及び各産業の自立的成長を促しています。

In order to fully capitalize on the benefits of forming Amami into a tourism destination island that has created a ripple effect in various industries, Amami City is making strong efforts to create employment opportunities in our priority industries: mainly agriculture, tourism & exchange, and information. We are also promoting new values through mutual cooperation, the overall improvement of the industry economy, and the autonomous growth of each of those industries.

さとうきび
粗生産額 (R2)
521.4
百万円

肉用牛
粗生産額 (R2)
375.8 百万円

たんかん
粗生産額 (R2)
205.2
百万円

パッション
フルーツ
粗生産額 (R2)
92.7 百万円

さとうきび畑 (笠利町)



産業別民営事業所数

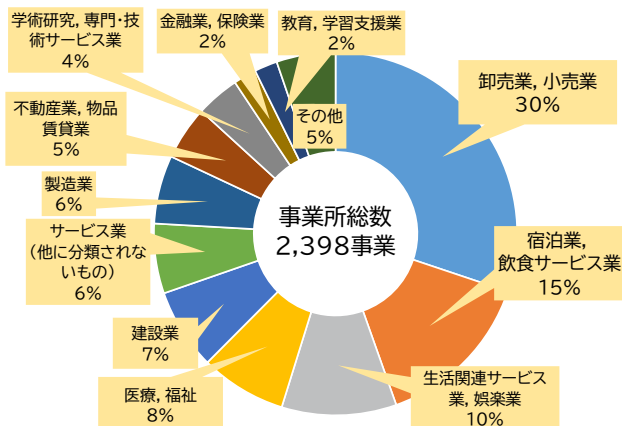

産業別民営事業所の従業員数

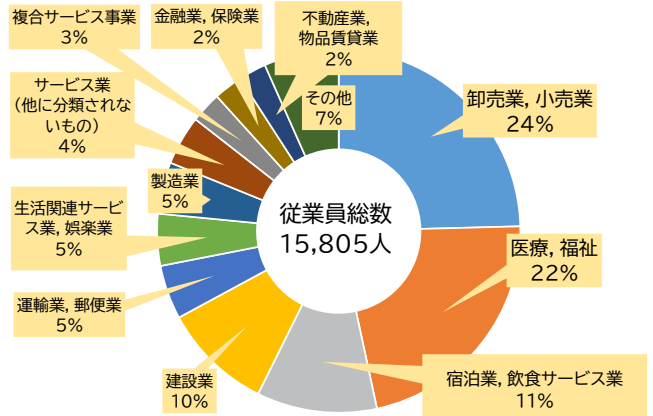



奄美市のおもな特産品

奄美大島には鶏飯などの郷土料理をはじめ、各種フルーツ、黒糖、それらを加工した食品、黒糖焼酎や本場奄美大島紬など、奄美ならではの土産・特産品が豊富にあります。ここに掲載したものはほんの一部。詳細はホームページ等でチェックしてみてくださいね。

▼お土産・特産品
(おまみ大島観光物産連盟)



(C) Amami City

3. 自然に囲まれた 快適なくらしのまちづくり

Creating a Comfortable Home Surrounded by Nature

世界に誇る自然環境の中で暮らす市民一人ひとりが、関係する全ての人々と協力して、この素晴らしい自然環境を後世に引き継ぐことができるよう努めています。人と自然が共生し、市民が安心して快適な暮らしができる生活空間を創出するため、生活基盤・交通体系を整備するとともに、防災・防犯体制の強化に取り組んでいます。

Amami City strives to enable each citizen that resides amongst this world-class natural environment to cooperate with one another so as to preserve this nature for generations to come. In order to create a living space where people and nature can coexist, and citizens can live comfortably with peace of mind, we are working on strengthening our disaster prevention and crime prevention systems as well as improving infrastructure and transportation.

大浜海浜公園の夕日



野良猫
避妊・去勢実施数
2,039
[H25 年度~]

飼い猫
登録数：**2,685**
マイクロチップ
装着数：**1,130**
(装着率 42.09%)
[H23 年度~]

奄美市では、飼い猫の適正飼養を啓発し、人も猫も野生動物も住みやすい環境になるよう努めています。

猫適正飼養の啓発



クリーンアップ大作戦



奄美市防災訓練



交通安全教室

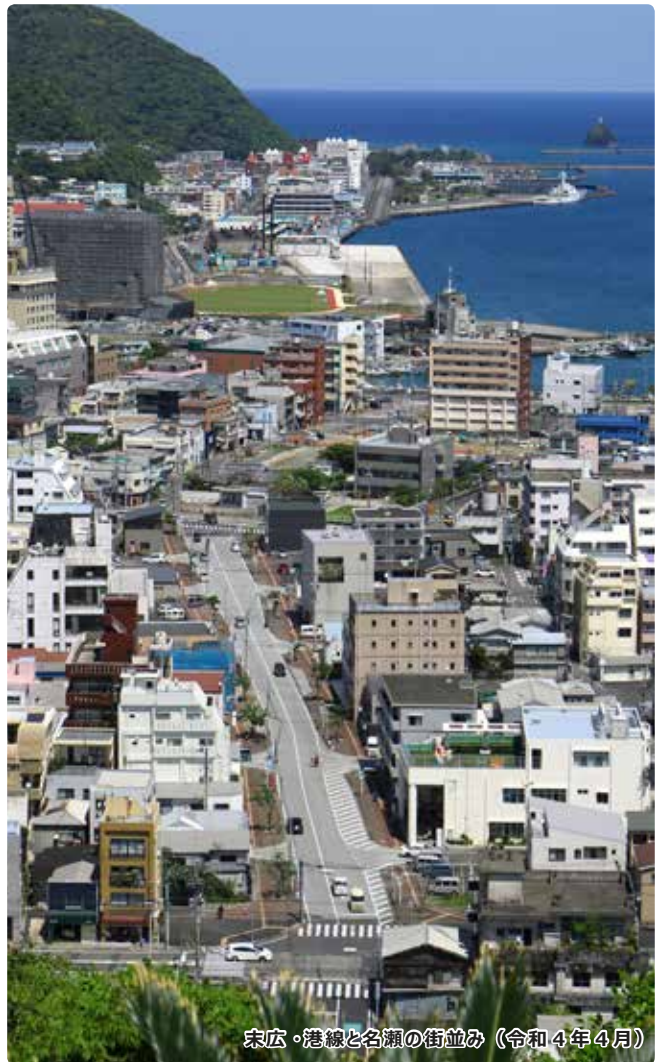

末広・港線と名瀬の街並み（令和4年4月）



名瀬湾



土盛海岸（笠利町）

4. 地域の中で教え、 学ぶ教育・文化のまちづくり

Creating a City of Education and Culture, Teaching and Learning in the Region

朝日中学校吹奏楽部報告演奏会

様々な課題に直面している教育環境の中、本市の教育理念である「地域に根ざしたふるさと教育～奄美の子どもたちを光に～」のもと、「子どもたちの情操育成事業」などをとおして、「豊かな心」、「郷土を愛する心」、「健やかな体」を育むとともに、学校・家庭・地域・世代間が交流・連携した教育行政を推進しています。

While the educational environment faces various problems, based on our educational motto "hometown education rooted in the region - delight the children of Amami -," through "the growth support project of children emotion," we promote the educational policy with exchange and combination of schools, homes, regions and generations.



児童・生徒数
小学生 2,355 人
中学生 1,203 人
R4年4月

教員数
小学校 243 人
中学校 155 人
R4年4月

進学率
高校 99.7%
大学等 61.7%
R4年3月卒業者



合同運動会（住用町）



奄美市民体育祭



マングローブでカヌー体験 (住用小学校)



招魂祭相撲大会 (笠利)



三味線の練習 (市小中学校)



宇宿稲すり踊り (笠利町宇宿集落)



奄美市民文化祭

5. 魅力ある地域づくりに向けて

Creating an Attractive Region

奄美市には、世界に誇れる豊かな自然や多様な文化、お互いを支え合う「結の精神」が存在しています。これらを生かした魅力ある地域づくりを行うため、市民や企業、他自治体との連携をはじめ、国際交流など内外にわたる協働により、多様な知恵とノウハウを結集し、島嶼地域のモデルとなる地域づくりを推進しています。

Amami city has diverse world-class nature, cultures and "spirit of Yui (tie)" to support with each other.

To make the city attractive with these features, we promote the region to be an island model by various knowledges and know-hows through internal and external combination with citizen, industries and other local governments as well as international exchanges.



商店街まつり（あらしやげ会）



新川こどもまつり



奄美市進路ガイダンス（仕事紹介ブース）



女性が働きやすい環境づくりに向けた取組



ソウ踊り（住用町西仲間）



泥染め体験



移住支援の様子



ふるさと納税
寄附実績 (R3)
件数: **15,898** 件
金額: **317,645** 千円

ふるさと納税の推進



国際交流派遣事業の
派遣・受入実績 (累計)
派遣人数: **284** 名
受入人数: **190** 名
〔平成9年～〕



アメリカ・ナカドウチエ入市との交流



日本復帰記念の日のつどい (12月25日)

奄美市のあゆみ

平成18年3月20日の奄美市誕生から、これまでのあゆみを写真と年表で振り返ります。



平成18年
奄美市誕生
2006年

▼平成18年(2006年)

- 3/20 合併により「奄美市」誕生 ①
- 6月 大浜「快水浴場百選」(環境省)に選ばれる
- 7月 皆既日食音楽祭 ②
- 8月 西宮市と友好都市提携
- 12月 「タラソ奄美の竜宮」オープン ③

▼平成19年(2007年)

- 5月 黒糖焼酎の日制定、あまみエフエム開局 ④
- 6月 NHK のど自慢 ⑤
- 12月 「旧安田家住宅主屋」・「菌家住宅主屋」が国登録有形文化財となる
一集落1ブランド初認定

平成20年
2008年

▼平成20年(2008年)

- 4月 有良汚泥再生処理センター竣工 ⑥
- 8月 地上デジタル放送本放送開始
- 10月 名瀬港臨港道路「長浜本線」開通

▼平成21年(2009年)

- 2月 第1回奄美桜マラソン大会 ⑦
赤木名城跡が国指定文化財となる
- 4月 鹿児島県立奄美図書館開館
- 7月 皆既日食 ⑧
- 12月 朝山市長就任(12月1日) ⑨

▼平成22年(2010年)

- 4月 「あった結い交流館」落成
- 7月 市民憲章の碑除幕式
- 8月 小湊アガネグ遺跡が国指定文化財となる
- 10月 奄美地方豪雨災害発生(10月20日) ▼

平成22年
豪雨災害
2010年



- 11月 大やんご祭り(やんご生誕100周年祭)

▼平成23年(2011年)

- 6月 空想科学株式会社との立地協定
- 9月 奄美大島北部豪雨災害(9月25日)

▼平成24年(2012年)

- 4月 ICTプラザかざり開所式
AiAiひろば供用開始 ⑩
- 5月 日本各地で金環日食、奄美では部分日食

平成25年
2013年

▼平成25年(2013年) 日本復帰60周年

- 1月 ご当地ナンバープレート(原付・自動二輪)交付
- 3月 太陽光発電所「あまみティダ発電所」完成
- 4月 公式キャラクター「コクトくん」に辞令交付
「奄美市ひと・もの交流プラザ」オープン
- 11月 奄美群島日本復帰60周年記念式典
- 12月 朝山市長再選(2期目)
奄美群島日本復帰60周年「復帰の灯」 ⑪

▼平成26年(2014年)

- 1月 大島高校野球部が春の甲子園出場決定 ⑫
- 3月 住用・笠利総合支所 新庁舎開庁式 ⑬
- 5月 名瀬港に大型客船「コスタビクトリア」初寄港
- 6月 県立大島病院救命救急センター開所
- 7月 バニラエア奄美-成田線就航 ⑭
- 11月 ご当地「奄美」ナンバー(自動車)スタート

▼平成27年(2015年)

- 3月 国道58号網野子バイパス開通
- 5月 「カレドニアスカイ」名瀬港に初寄港
- 9月 奄美市市政施行10周年記念切手販売
- 10月 国民文化祭がこしま2015(10/31~11/8)

▼平成 28 年 (2016 年) 奄美市施行 10 周年

- 1 月 名瀬で 115 年ぶりとなる雪が観測される
- 3 月 奄美市市制 10 周年記念式典 **15**
奄美市名瀬中央公民館閉館
- 5 月 本庁舎の一部が港町仮庁舎へ移転
- 8 月 小湊刀ガネク遺跡出土品が国指定重要文化財となる
- 12 月 「奄美ドクターヘリ」 運航開始



▼平成 29 年 (2017 年)

- 2 月 NHK 総合プラタモリ 奄美大島で収録
- 3 月 奄美群島国立公園誕生
パニオ・エア奄美 - 関西線就航
- 7 月 島尾敏雄生誕 100 周年記念祭
- 9 月 あやまる展望デッキ完成
- 12 月 朝山市長再選 (3 期目)



平成 30 年 (2018 年) 日本復帰 65 周年

- 2 月 海岸に漂着油が確認され回収作業が行われる
- 3 月 フェリー波之上奄美 - 屋久島航路就航
- 5 月 大河ドラマ「西郷どん」で奄美大島が舞台に
- 6 月 都市計画道路「末広港線」供用開始
- 7 月 奄美空港ターミナルビル増改築工事落成式
- 8 月 スカイマーク奄美大島 - 鹿児島線就航
奄美市給食センター開所式
- 12 月 日本復帰 65 周年日本復帰記念の日のつどい **16**

▼平成 31 年 (令和元年 2019 年)

- 2 月 奄美 de アート国際フェスティバル **17**
奄美市役所新庁舎開所式 **18**
- 3 月 陸上自衛隊奄美駐屯地開設・ブルーインパルス飛行 **19**
- 4 月 新元号「令和」発表 (5/1 ~ 元号が令和へ)
- 8/18 第 58 回全国教職員相撲選手権大会
- 8/24 奄美博物館リニューアルオープン **20**
- 10/1 ピーチ・アビエーション運航開始
- 10/31 大型客船「ウエステルダム」名瀬港に初寄港

▼令和 2 年 (2020 年)

- 1 月 住民票等コンビニ交付開始
- 2/22-23 危機的な状況にある言語・方言サミット
- 9 月 台風 10 号が接近 多くの住民が避難
【コロナ禍の影響により、オリンピック聖火リレー、各地区の夏祭り、かごしま国体、市民文化祭、市民体育祭、など多くの行事が中止または延期に】

▼令和 3 年 (2021 年)

- 3/20 奄美市合併 15 周年
合併 15 周年記念 NHK のど自慢 **21**
- 4/27 オリンピック聖火リレー開催 **22**
- 5/10 世界自然遺産の登録勧告を受ける **23**
- 7/26 「奄美大島、徳之島、沖縄島北部及び西表島」
の世界自然遺産登録が正式に決定
- 7-8 月 東京オリンピック開催
- 9 月 本庁舎グランドオープン **24**
- 10/2 奄美市市民交流センター落成式
- 10/2 奄美市市政 15 周年記念式典 **25**
- 10/23 世界自然遺産登録記念式典
・世界自然遺産登録記念祝賀イベント **26**
- 10/23 朝日中学校吹奏楽部が全日本吹奏楽コンクールで
銀賞受賞
- 11/27 5 市町村連携花火
- 12/1 安田市長就任 **27**

▼令和 4 年 (2022 年)

- 3 月 大島高校野球部が春の選抜出場 **28**



平成 30 年
2018 年

元号が
「令和」へ
2019 年

世界自然
遺産登録
2021 年

参考資料：奄美群島の概況 [鹿児島県]、奄美市だより

奄美の歴史概要

奄美群島の歴史は、複雑な歩みをたどります。15世紀中頃から「琉球国」（現在の沖縄県）の統治下に入り、慶長14年(1609)には薩摩藩が琉球国に侵攻した後は、「薩摩藩」（現在の鹿児島県）の統治下となります。その際、奄美群島は琉球国領のまま、実際には琉球国から切り離されて薩摩藩の直接支配が行われるという複雑な行政統治が行われています。

明治元年(1866)から「鹿児島県」となり、近代国家の一員として編成されていきますが、太平洋戦争の敗戦後は「米軍占領政府」の統治下となり、8年間にわたり日本から切り離され、行政分離された苦難の歴史も経験してきました。

先史時代（奄美世）

奄美群島の先史時代は、旧石器時代遺跡が奄美市笠利町から発見されていて、約3万年前から人びとが暮らしていた事実がわかります。

約10,000年前に氷河期（最終氷期）が終わると、気候は温暖化しはじめ、約7,000年前から縄文時代の遺跡が認められるようになります。

3,000年前頃から、集落というものが形成されるようになり、宇宙貝塚・宇宙小学校遺跡（奄美市笠利町）、城サモト遺跡（奄美市住用町）、塔原遺跡（天城町）、住吉貝塚（知名町）等、奄美群島の各地で集落遺跡が確認されています。

弥生時代に波及した稲作農耕文化は、奄美・沖縄地域には定着せず、本格的に稲作農耕が開始されるのは平安時代後半頃頃からとなります。ゴホウラやイモガイなどの南海産大型貝類が交易品として運び出され、本土地域の政治的権力者たちが身に付ける装身具の材料として使われました。

『日本書紀』、『続日本紀』には、7～8世紀にかけて、律令国家による地方統治政策が、薩南諸島を中心に展開されていた様子が記載されています。日本歴史の舞台上に、奄美群島が鮮やかに登場したのです。

昭和59年(1984)、福岡県大宰府跡の発掘調査において、「奄美嶋」と記された木簡が発見されました。「奄美嶋」とは、奄美大島であると考えられています。一緒に沖永良部島とも推定されている「伊藍嶋」と記された木簡も出土しています。いずれも8世紀前半に位置づけられるものです。大宰府へ貢納された南方物産に付けられた荷札かもしれません。

当時、奄美群島をはじめとする南西諸島は、夜光貝や赤木など南方物産の産地として



喜子川遺跡
(奄美市笠利町)の礎群



「奄美嶋」木簡複製



国重要文化財・夜光貝殻
(小湊フワガネク遺跡)

知られていました。古墳時代終末から、奄美大島では小湊フワガネク遺跡（奄美市名瀬）、土盛マツノト遺跡（奄美市笠利町）など、夜光貝の貝殻を加工のために集積させた「夜光貝大量出土遺跡」と呼ばれる遺跡が営まれ、交易活動が行われていました。

中世（アジ世）

9～10世紀には文献史料から姿を消していた南西諸島の島々は、10世紀終末、『日本紀略』という史料において「キカイガシマ」としてふたたび姿を現します。以後、13世紀頃まで文献史料に散見されるようになります。

その11～13世紀頃には、喜界島には九州から南漸してきた人びとが築いた「城久遺跡」が、徳之島には窯業生産遺跡の「カムイヤキ陶器窯跡」が営まれました。この時代に農耕文化がもたらされ、鉄器文化も広く波及しはじめました。



カムイヤキ（奄美博物館所蔵）

11世紀代になると、徳之島で生産されたカムイヤキ（陶器）が、農耕文化と鉄器文化を伴いながら沖縄諸島、さらには先島諸島まで波及し、琉球史におけるいわゆる「グスク時代」の幕開けとなりました。

琉球国統治時代（那覇世）

沖縄島で、13世紀後半から独自の琉元貿易が開始されると、14世紀代には各地に城塞型グスクが出現し、その政治的社會は北山・中山・南山の三勢力（三山）に成長していきました。明が成立すると三山による朝貢貿易が開始され、その直後に「琉球国」が誕生しました。

琉球国は、奄美群島にたびたび軍事侵攻を行い、15世紀中頃から奄美群島を統治下に加えしました。その後、文明9年(1477)から第二尚氏王統に代わり、中央集権体制が確立されてくると、琉球国の行政機構が奄美群島にも適用されるようになります。

「間切」と呼ばれる行政単位が導入され、間切統治の役人のほか、ノロとよばれる公的神女に重要な職務が与えられていました。奄美群島では、各集落単位でノロが配置されていて、各島にはノロを統括する「大あむ」と呼ばれる神女が二人配置されていたと考えられています。



大熊集落のノロ祭祀



ノロ祭祀に使われる神扇

薩摩藩統治時代（大和世）

江戸時代開始直後の慶長14年（1609）、薩摩藩は琉球国へ軍事侵攻して、異国である琉球国を支配下に置きました。奄美群島は琉球国から割譲されましたが、対外的には琉球国領を装いながら薩摩藩が直接統治しました。そうした行政制度の変化に伴い、ノロの継承も琉球国から切り離され、特定の家系に代々継承されて守られるようになりました。

奄美群島は、近世国家体制（幕藩体制）に組み込まれていきます。琉球国の間切制度は引き継がれましたが、元和9年（1623）の「大島置目条々」発令以後、その行政機構は変更されていきます。最初は米による税収確保が行われていましたが、延享4年（1747）の「換糖上納令」（米を黒糖に換算して納める）発令以後は、稲作からサトウキビ栽培へ転換が進行し、やがてプランテーション化が奄美群島全域で展開していくようになりました。薩摩藩の財政再建に際し、奄美群島の黒糖政策が重要施策となり、「黒糖地獄」と呼ばれる時代が到来したのです。

幕末には、遠島刑を命じられた薩摩藩の上級藩士・名越左源太が名瀬間切の小宿村に暮らし、奄美大島の様子を挿絵入りで詳細に記録した『南島雑話』をまとめています。



『南島雑話』

近代（明治・大正・昭和時代）

享和元年（1801）に仮屋が名瀬の伊津部に移転されると、官公庁の変遷に伴いながら寄留商人を中心に名瀬の街の形成が始まります。明治4年（1871）の廃藩置県後、薩摩藩は「鹿児島県」となり、明治8年（1875）に名瀬の伊津部仮屋が廃止、新たに「大島大支庁」が名瀬金久村に設置され、奄美群島各島にも支庁が設置されました。

明治時代も、砂糖利権は鹿児島県に独占された状態が続いていました。その独占売買のため、「大島商社」「南島興産商社」などが組織され、島民は債務増大に苦しんでいました。しかし、サトウキビ農業が経済的に厳しいからこそ、人びとは、大島紬、カツオ漁、林業、百合根などの新しい産業の開発に取り組み、活路を見出していました。

名瀬の街は砂糖交易で繁栄し、アジア海域における拠点の港湾都市のひとつとして飛躍的發展を遂げていきました。鹿児島県下第2位の規模を誇る「ヤング（屋仁川）」の飲食店街も、この時期から営まれてきた100年以上の歴史があります。

明治時代終末には、早稲田大学商学科を卒業した青年実業家・林為良（徳之島花徳出身）が、「大島電気株式会社」を設立して、奄美群島における電化が始まります。住用川で水力発電事業にも取り組み、大正8年（1919）には、発電所・ダムが完成し、電力供給が開始されました。

奄美の歴史に関連する主な年表

先史時代	<ul style="list-style-type: none"> ○約 30,000 年前、人類活動が始まる ○7,000 年前頃から縄文時代遺跡 ○約 2,500 年頃から定住的な集落形成 ○弥生時代遺跡が営まれるが、稲作農耕文化は定着しない ○小湊フワガネク遺跡の「夜光貝大量出土遺跡」、夜光貝匙等の貝製品生産 ○律令国家の地方統治政策が波及、南島人朝貢 ○大宰府跡から「奄美嶋」木簡出土
中世	<ul style="list-style-type: none"> ○九州西海岸で奄美島人襲撃事件 ○夜光貝の国産「螺鈿」が最盛期 ○平泉の中尊寺金色堂（12 世紀）建立 ○城久遺跡（喜界町）が最盛期 ○徳之島で窯業生産（カムイヤキ陶器窯跡）が行われる ○11 世紀代から稲作農耕が開始 ○赤木名城跡などの城郭遺跡が構築
琉球国統治時代	<ul style="list-style-type: none"> ○尚巴志が三山を統一、琉球国が誕生 ○尚徳王、喜界島に侵攻 ○15 世紀中頃、奄美群島は琉球国の統治下に ○伊是名島生まれの尚円による第二尚氏王統始まる
薩摩藩統治時代	<ul style="list-style-type: none"> ○慶長 14 年（1609）、薩摩藩が琉球国に侵攻 ○奄美群島は琉球国から分離、薩摩藩の直轄領となる ○笠間切の笠利村に仮屋設置 ○寛永 12 年（1635）頃、名瀬間切の大熊村に仮屋移転 ○笠間切の赤木名村に仮屋移転、以後、大熊村と赤木名村を交互移転する ○「大島置目之条々」定められる ○「換糖上納令」発令 ○正徳 3 年（1713）、第一次定式買入制度 ○安永 6 年（1777）、第一次惣買入制度 ○天明 7 年（1787）、第二次定式買入制度 ○文政 13 年（1830）、第二次惣買入制度 ○名瀬間切の伊津部村に仮屋移転 ○名越左源太、名瀬間切小宿村に暮らす ○ペリー、浦賢に来航 ○薩摩藩、「大島古図」作成 ○西郷隆盛、名瀬間切の龍郷村に潜伏
近代	<ul style="list-style-type: none"> ○薩摩藩「大島計画」で奄美大島 4 箇所に白糖製造工場を建設、稼働 ○「廃藩置県」で奄美群島は鹿児島県に ○奄美群島「地租改正」は明治 11 年（1878）から実施 ○砂糖専売の特殊会社「大島商社」設立 ○砂糖自由売買運動（勝手世騒動） ○明治 11 年（1878）、大島商社が解体 ○明治 21 年（1888）、「南島興産商社」設立 ○高利負債償却、農事改良、倭約の「三方法運動」で砂糖専売に対抗 ○笹森儀助が大島島司として就任 ○林為良が「大島電気株式会社」設立 ○大正 8 年（1919）、大島電気株式会社による住用川の水力発電所とダム完成 ○昭和 2 年（1927）、昭和天皇行幸
米軍占領統治時代	26 ページ参照

奄美群島日本復歸のあゆみ

第二次大戦後の1946年（昭和21年）2月に、北緯30度以南の南西諸島は本土と行政分離され、米軍政府統治下におかれました。本土との航海が規制され、物資が不足する中、奄美群島では郡民の祖国復歸運動が広がりはじめ、十数回にわたる郡民総決起大会や断食運動などが行われました。

日本復歸協議会の組織化と同時に、名瀬市内から始まった署名運動では、群民の99.8%が署名したそうです。

こうして、世界にも類例を見ない無血の復歸運動の結果、1953年12月25日、奄美群島は日本復歸を果たしました。

現在では、民間と行政が一体となって12月25日のつどいを広く市民に呼びかけ、先人たちの想いや、復歸運動の伝承に取り組んでいます。



【昭和28年8月9日 ダレス声明に感謝する郡民大会（名瀬小学校校庭）】



空襲後の名瀬市街地（1945年ごろ）



現在の市街地（2021年）



【高千穂神社における復歸運動】

▼日本復歸に関連する主な出来事

昭和16年	12月	第二次世界大戦（太平洋戦争）開戦（1941）
昭和19年	6月29日 8月22日 10月	「富山丸」が米軍の攻撃を受け沈没（徳之島沖） 集団疎開船「対馬丸」が攻撃を受け沈没 島尾敏雄「第18震洋隊」隊長として着任
昭和20年	4月 7月 8月6日 8月15日	名瀬が空襲を受け、市街地の90%焼失 ボツダム宣言 赤木名の防空壕に爆撃、住民40名が犠牲に 戦争が終結（終戦記念日）
昭和21年	2月2日	連合軍最高司令部GHQが日本の領域に関する指令を発表
「二・二宣言」（連合国覚書宣言）		北緯30度以南の南西諸島は日本から行政分離、米軍政府の統治下に
	3月13日	大島支庁内に軍政府を設置
	7月1日	名瀬市制施行（名瀬町から名瀬市となる）
	10月3日	大島支庁廃止、「臨時北部南西諸島政庁」設置
昭和23年	6月19日	2名の教師が教育関連図書購入のために本土へ密航
昭和24年	4月29日 12月25日	配給食料3倍値上げの方針発表 昇曙夢「大奄美史」を刊行
昭和25年	6月 1月11日 7月1日 11月25日	ダレス国務長官が来日、対日講和条約の動きが出てくる 軍政府が食料3倍値上げを実施 「北部南西諸島政府」設置 「奄美群島政府」設置
昭和26年	1月 2月14日 7月13日 7月19日 9月9日	ダレス国務長官を団長とする対日講和使節団が来日 対日講和条約の交渉開始を契機に「奄美大島日本復歸協議会」が発足、泉芳朗が議長に就任、署名活動や断食運動等を行い、復歸運動は一気に高まる 講和条約の草案の第3条に「奄美と沖縄を分離する」という条項が盛り込まれていることが判明すると、「条約第3条撤廃」を求める運動も展開 第1回名瀬市民総決起大会（名瀬小にて） 第1回日本復歸郡民総決起大会（〃） 対日講和条約の調印
昭和27年	4月28日 4月28日	トカラの返還 対日講和条約（サンフランシスコ講和条約）が発効、連合国による日本国の占領統治が終了し、日本国の主権が回復
「痛恨の日」（奄美群島） 「屈辱の日」（沖縄）		しかし、北緯29度以南の南西諸島は米軍政府の施政権下におかれた
昭和28年	8月8日 12月24日 12月25日	ダレス国務長官が韓国訪問の帰途に日本に立ち寄り、奄美群島を日本に返還する声明を発表 奄美群島の日本復歸に関する日米協定が調印、奄美地方庁廃庁式 奄美群島日本復歸が実現
「日本復歸記念の日」		奄美群島返還式、大島支庁開庁式、復歸祝賀式典、提灯行列などが行われる
昭和29年	1月16日 6月	奄美大島日本復歸協議会解散式 「奄美群島復興特別措置法」制定

奄美市の財政状況 (令和4年度予算)

※構成比については、四捨五入の関係で合計等と一致しない場合があります。

一般会計・特別会計当初予算

会計名	予算額	増減率(%)
一般会計	314億598万円	△0.4
特別会計		
国民健康保険	53億9,918万円	6.5
国民健康保険直営診療施設勘定	2億8,040万円	3.7
後期高齢者医療	5億8,521万円	10.7
介護保険事業	53億4,630万円	3.8
訪問看護	3,851万円	9.0
と畜場	2億7,841万円	247.3
交通災害共済	534万円	△31.9
特別会計合計	119億3,335万円	7.1
一般・特別会計合計	433億3,932万円	1.6

一般会計予算 歳入

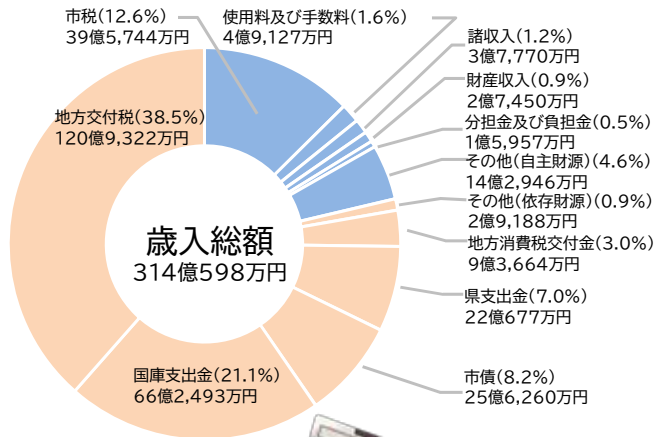

一般会計予算 歳出

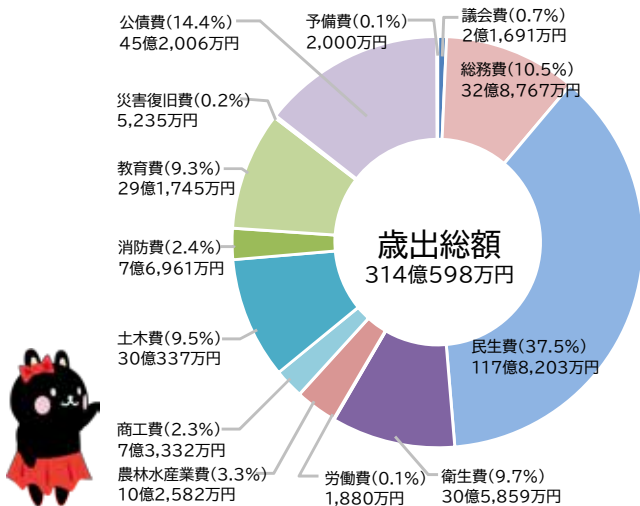

自主財源 : 21.3%
依存財源 : 78.7%

総務費：住民登録、統計調査、課税徴収、選挙、庁舎の管理等、市の総合的な事務に使う経費
民生費：高齢者福祉や子どもの保育費、生活保護等、市民福祉全般の事務・事業に使う経費
衛生費：保健衛生やごみ処理等、健康で安全な生活のために使う経費
農林水産業費：農林業、水産業の振興のための経費
商工費：大島紬や観光振興等、商工業の振興のための経費
土木費：道路、港湾、市営住宅等の整備や維持管理に使う経費
消防費：消防本部や消防団等の消防・救急活動のための経費
教育費：小中学校の運営・整備や公民館活動等、教育全般の事務・事業に使う経費
公債費：過去に借り入れた債務の支払にあてる経費

水道事業会計当初予算

1 収益的収入及び支出

(収入)		
区分	予算額	増減率(%)
営業収益	9億5,325万円	△1.4
営業外収益	2億7,837万円	△2.7
合計	12億3,161万円	△1.7

(支出)		
区分	予算額	増減率(%)
営業費用	11億6,860万円	0.0
営業外費用	4,230万円	△4.3
予備費	500万円	0.0
合計	12億1,590万円	△0.1

2 資本的収入及び支出

(収入)		
区分	予算額	増減率(%)
企業債	3億1,920万円	36.8
他会計出資金	2億2,040万円	△6.8
合計	5億3,960万円	8.2

(支出)		
区分	予算額	増減率(%)
建設改良費	7億4,381万円	△19.8
企業債償還金	1億8,480万円	1.0
投資	2億0万円	皆増
合計	11億2,861万円	1.6

下水道事業会計当初予算

1 収益的収入及び支出

(収入)		
区分	予算額	増減率(%)
営業収益	5億5,387万円	1.9
営業外収益	11億3,953万円	△4.3
合計	16億9,340万円	2.4

(支出)		
区分	予算額	増減率(%)
営業費用	13億9,005万円	△8.0
営業外費用	8,235万円	△30.3
予備費	80万円	0.0
合計	14億7,320万円	△9.6

2 資本的収入及び支出

(収入)		
区分	予算額	増減率(%)
企業債	5億6,600万円	△10.2
補助金	3億600万円	△9.3
負担金等	1,221万円	△32.1
合計	8億8,421万円	△10.3

(支出)		
区分	予算額	増減率(%)
建設改良費	6億7,205万円	△5.4
企業債償還金	9億2,466万円	1.4
合計	15億9,671万円	△1.6

市章・市木・市花等

※「奄美市民歌」は3ページに掲載しています。

奄美市の市章

奄美市のインシヤルであるAをモチーフとし、奄美の豊かな自然と共生する市民の姿を表現しました。赤い丸は奄美の恵みの太陽を表しています。



市民憲章（平成19年3月20日制定）

奄美市民憲章

誇りある奄美市民の幸福と前進のために

- わたしたち奄美市民は、
きまりを守り住みよいまちをつくります。
- わたしたち奄美市民は、
助け合いぬくもりのあるまちをつくります。
- わたしたち奄美市民は、
健康で明るいまちをつくります。
- わたしたち奄美市民は、
教養を高め伸びゆくまちをつくります。
- わたしたち奄美市民は、
よく働き豊かなまちをつくります。

奄美市公式キャラクター

奄美市の公式キャラクターは、アマミノクロウサギの妖精、コクトくんです。普段は交通安全と野生動植物の保護を訴えながら、お友達のロビンちゃんといっしょに奄美の山で静かに暮らしています。コクトくんの好物は黒糖を使ったスイーツ、黒糖焼酎。趣味は三味線です。



コクトくん ロビンちゃん

奄美市の市木・市花

（平成19年3月20日制定）

●リュウキュウマツ（市木）

琉球列島の固有種です。大木は奄美に多く、市内には琉球列島屈指の大木もあります。奄美の山の黒っぽい緑を形成している木で、木工芸品なども近年注目されています。



●ガジュマル（市木）

木登りやブランコなど子どもの遊び場として、また木陰は住民の憩いの場として古くから市民に親しみのある木です。奄美の民話に出てくる「ケンムン」の棲家とも言われ、奄美の象徴的な木でもあります。



●シャリンバイ（市花）

在来種で、大島紬の染料にも使われるなど、伝統産業を支えてきた花です。街路にも植栽され、身近に市民に親しまれています。



●ハイビスカス（市花）

ハイビスカスはフヨウ属の総称です。一般的にはブッソウゲのイメージが市民の間で定着しています。



●ヒカゲヘゴ（その他植物）

花木のほかに、特殊な植物を市のシンボルに加えることにより、奄美市の植物の多様性、豊富さを内外に示すことができます。ヒカゲヘゴは、古代のジャングルを連想させ、奄美の亜熱帯の深い森を最もよく象徴している植物です。



姉妹都市・友好都市

●〈姉妹都市〉アメリカテキサス州ナカドゥチェス市 / City of Nacogdoches

ナカドゥチェス市と旧名瀬市は、ステファン・F オースチン大学と奄美看護福祉専門学校が姉妹校盟約を結ぶのを契機に、両市民が教育・文化・経済等幅広い分野の交流を深めるため、平成7年4月26日に姉妹都市盟約を締結しました。平成17年4月には、市町村合併後の奄美市においても姉妹都市盟約を継続する調印を交わし、現在に至っています。

●〈友好都市〉兵庫県西宮市

西宮市と旧名瀬市の交流は、故キクチ武正医師たちが医療過疎に悩む奄美の島々を昭和30年から10年余にわたって巡回し、診療奉仕活動を行ったのがきっかけになっています。その後、中学生の交歓行事などで友好気運が高まり、昭和56年10月31日、友好都市提携調印を行いました。奄美市誕生後の平成18年8月に、新市として友好都市提携調印を行い、現在に至っています。

●〈友好都市〉大阪府豊中市

関西には奄美出身者も多く、大阪国際空港は便利で昔から馴染みも深いことから、観光PRや物産展開催等の相互交流は両市にとって大きなメリットになるため、平成24年2月6日に「空港で結ぶ友好都市連携に関する協定」を締結しました。

●〈交流事業〉長野県小川村

平成10年から小学6年生を対象に奄美市住用町（旧住用村）と長野県小川村の交流が始まりました。この事業は、自然環境・生活環境の異なる地域で体験活動や文化の交流を通して、生活様式・習慣・文化等の違いや良さを見直し、相互のまちの発展を担う青少年を育成することを目的に行われています。

●〈交流事業〉群馬県みなかみ町

群馬県みなかみ町と旧笠利町は、平成13年度から青少年の交流事業を行っています。夏の時期には、みなかみ町の小学生を受け入れ、冬の時期には、笠利町の小学生を派遣しています。自然環境、生活環境の異なる地域で、体験活動を通して、生活様式、習慣、文化等の違いや良さを見直し、相互のまちの発展を担う青少年の育成に貢献しています。

指定文化財一覧

国指定文化財（奄美市関係分）

●天然記念物	所在地	指定年月日
アマミノクロウサギ（特）	奄美大島・徳之島	S38.7.4
ルリカケス	奄美大島	T10.3.3
神屋・湯湾岳	住用町・宇換村・大和村	S43.11.8
アカヒゲ	奄美大島・徳之島	S45.1.23
オカヤドカリ	南西諸島	S45.11.12
オトラツグミ	奄美大島	S46.5.19
カラスバト	鹿児島県	S46.5.19
オーストーンオオアガゲラ	奄美大島	S46.5.19
トゲネズミ	奄美大島・徳之島	S47.5.15
ケナガネズミ	奄美大島・徳之島	S47.5.15

●史跡

宇宿貝塚	笠利町宇宿	S61.10.7
赤木名城跡	笠利町里	H21.2.12
小湊フガネク遺跡	名瀬小湊	H22.8.5

●重要文化財（美術工芸品（考古資料））

小湊フガネク遺跡出土	奄美市立奄美博物館	H28.8.17
------------	-----------	----------

●重要文化財（建造物）

泉家住宅	笠利町宇宿	H6.7.12
------	-------	---------

●登録有形文化財

旧安田家住宅主屋	笠利町用安	H19.12.5
園家住宅主屋	笠利町用安	H19.12.5

県指定文化財（奄美市関係分）

●天然記念物

イシカワガエル	奄美大島	H15.4.22
イボイモリ	奄美大島・徳之島	H15.4.22
オットンガエル	奄美大島 及び加計呂麻島	H17.4.19
アマミハナサキガエル	奄美大島・徳之島	H23.4.19

●史跡

城間トフル墓群	笠利町万屋(城間集落)	H5.3.24
---------	-------------	---------

●無形民俗文化財

節田マンカイ	笠利町節田	H20.4.22
佐仁の八月踊り	笠利町佐仁	H23.4.19

●有形民俗文化財

奄美のノ関係資料	笠利町・名瀬 ・宇換村・瀬戸内町	H15.4.22
----------	---------------------	----------

奄美市指定文化財一覧

●名瀬地区 13件

所在地	指定年月日	種別
根瀬部地区自生 タイワンヤマツツジ	名瀬根瀬部	S45.3.3 天然記念物
有盛神社の石造弁才天像	名瀬浦上	S47.3.2 有形文化財（彫刻）
有盛神社境内の森林	名瀬浦上	S47.3.2 天然記念物
小湊敵島神社の木造弁才 天坐像及び黒漆塗り厨子	名瀬小湊	S47.3.2 有形文化財（彫刻）
小湊敵島神社の 石灯籠及び手水鉢	名瀬小湊	S47.3.2 有形民俗文化財
朝仁貝塚	名瀬朝仁町	S45.3.3 史跡
小湊フガネク遺跡群	名瀬小湊	H14.3.22 史跡
名瀬小学校敷地内の石段	名瀬永田町	H25.10.28 史跡
有良・敵島神社の石祠及び 神体恵比寿像	名瀬有良	S59.11.20 有形文化財（彫刻）
浦上ノ祭祀具	奄美博物館	S60.11.30 有形民俗文化財
南島雑話（写本5冊）	奄美博物館	H3.5.22 有形文化財（古文書）
大熊・竜王神社観音堂石造 観音坐像及び石造弁才天 坐像	名瀬大熊	H10.9.30 有形文化財（彫刻）

奄美博物館所蔵・奄美群島 日本復帰関係資料

奄美博物館	奄美博物館	H16.5.22 有形文化財（歴史）
-------	-------	--------------------

●住用地区 6件

マンガロー群	住用町石原	H4.9.1 天然記念物
モタマ自生地	住用町東仲間	H4.9.1 天然記念物
サモト遺跡	住用町城	H4.9.1 史跡
石像	住用町西仲間	S47.8.20 有形文化財（彫刻）
コツキ踊り	住用町市	H4.9.1 無形民俗文化財
ソオ踊り	住用町西仲間	H4.9.1 無形民俗文化財

●笠利地区 20件

士浜イヤヤ洞穴遺跡	笠利町士浜	S46.9.1 史跡
宇宿高又遺跡	笠利町宇宿	S51.12.25 史跡
アナバトフル	笠利町手花部	S46.9.1 史跡
辺留城古墓	笠利町笠利	S46.9.1 史跡
笠利大島奉行所跡	笠利町笠利	S46.9.1 史跡
津代古戦場跡	笠利町手花部	S46.9.1 史跡
大島仮屋跡	笠利町里	S46.9.1 史跡
赤木名観音寺跡	笠利町里	S46.9.1 史跡
アマンデ	笠利町節田	S46.9.1 名勝
園家の庭園	笠利町用安	S46.9.1 名勝
手花部×ルギ群	笠利町手花部	S46.9.1 天然記念物
土盛子たき石	笠利町宇宿(土盛集落)	S46.9.1 天然記念物
大島代官記写本	笠利町外金久	S46.9.1 有形文化財（古文書）
永代大雑書	笠利町里	S46.9.1 有形文化財（古文書）
笠利村教育資料	笠利町笠利	S46.9.1 有形文化財（歴史）
前島友庵の墓地	笠利町里	S46.9.1 有形文化財（歴史）
手花部の墓石	笠利町手花部	S46.9.1 有形文化財（歴史）
弁財天（蒲生神社）	笠利町屋仁	S46.9.1 有形文化財（彫刻）
宇宿稲すり踊り	笠利町宇宿	S46.9.1 無形民俗文化財
用シュンカネクワ	笠利町用	S52.7.11 無形民俗文化財

歴代市長・教育長・議長等 (令和4年4月1日時点) ※敬称略

●歴代市長

初代 平田 隆義	H18.4.23	～	H21.11.30
2-4代 朝山 毅	H21.12.1	～	R3.11.30
5代 安田 壮平	R3.12.1	～	R7.11.30

●歴代副市長

初代 朝山 毅	H18.6.3	～	H20.4.30
初代 濱田 龍太郎	H18.6.3	～	H22.6.2
2代 福山 敏裕	H22.4.1	～	H30.3.31
3代 東 美佐夫	H30.4.1	～	R4.3.31

●歴代教育長

初代 窪田 能久	H18.3.20	～	H18.6.2
2代 徳永 昭雄	H18.6.3	～	H22.6.2
3代 坂元 洋三	H22.6.3	～	H26.6.2
4-5代 要田 憲雄	H26.6.3	～	R3.6.2
6代 村田 達治	R3.6.3	～	R6.6.2

●歴代議長

初代 前田 幸男	H18.3.24	～	H19.11.19
2代 伊東 隆吉	H19.11.29	～	H21.11.27
3代 世門 光	H21.11.27	～	H23.11.19
4代 向井 俊夫	H23.11.25	～	H25.12.10
5代 竹田 光一	H25.12.10	～	H27.11.19
6代 竹山 耕平	H27.11.25	～	H29.12.8

7代 師玉 敏代	H29.12.8	～	R1.11.19
8代 与 勝広	R1.11.25	～	R3.12.8
9代 西 公郎	R3.12.8	～	R5.11.19

●歴代副議長

初代 奈良 博光	H18.3.24	～	H19.11.19
2代 叶 幸興	H19.11.29	～	H21.11.27
3代 与 勝広	H21.11.27	～	H23.11.19
4代 平川 久嘉	H23.11.25	～	H25.12.10
5代 大迫 勝史	H25.12.10	～	H27.11.19
6代 師玉 敏代	H27.11.25	～	H29.12.8
7代 戸内 恭次	H29.12.8	～	R1.11.19
8代 奥 輝人	R1.11.25	～	R3.12.8
9代 橋口 耕太郎	R3.12.8	～	R5.11.19

Map & Data (奄美市の地図と主なデータ)



大浜海浜公園

※件数等は年間の合計数です。

火災件数

18件

R3.1～R3.12月

交通事故

55件

R2.1～R2.12月

犯罪発生

155件

検挙 89件
R2.1～R2.12月

乗用車保有数

20,712台

1世帯あたり1.04台
R3.3月末現在

消防職員数

86人

職員1人当たり
市民数 468人

医療施設数

43施設

市民956人に1施設
R2.10.1現在

救急出動

2,413回

1日平均6.61回
R3.1～R3.12月

医師数

266人

歯科医師等を含む
H30時点



市街地拡大図



おがみ山からの眺め

大浜海浜公園
Ohama Seaside Park
奄美博物館
Amami Museum
奄美海洋展示館
Amami Ocean Exhibition
タラソ奄美の電宮
Thalasso Amami no Ryugu

奄美市
AMAMI CITY (名瀬)
田中一村終焉の家
Isson Tnaka Dwelling
おがみ山公園
Ogamiyama Park

本場奄美大島紬泥染公園
Amami Oshima Dyed Mud Park

金作原
Kinsakubaru Forest

フナギョの滝
Funangyo Waterfall

モダマ自生地
Modama Habitat

奄美市木工工芸センター
Amami Woodworking Craft Center

タンギョの滝
(神屋タンギョ)
Tangyo Falls

内海公園
Uchiumi Park

内海公園バンガロー
Uchiumi Park Bungalow

黒潮の森マングローブパーク
Kuroshio Mori Mangrove Park

マングローブの森
Mangrove Forest

奄美市
AMAMI CITY (住用町)



モダマの実



フナギョの滝



マングローブカヌー

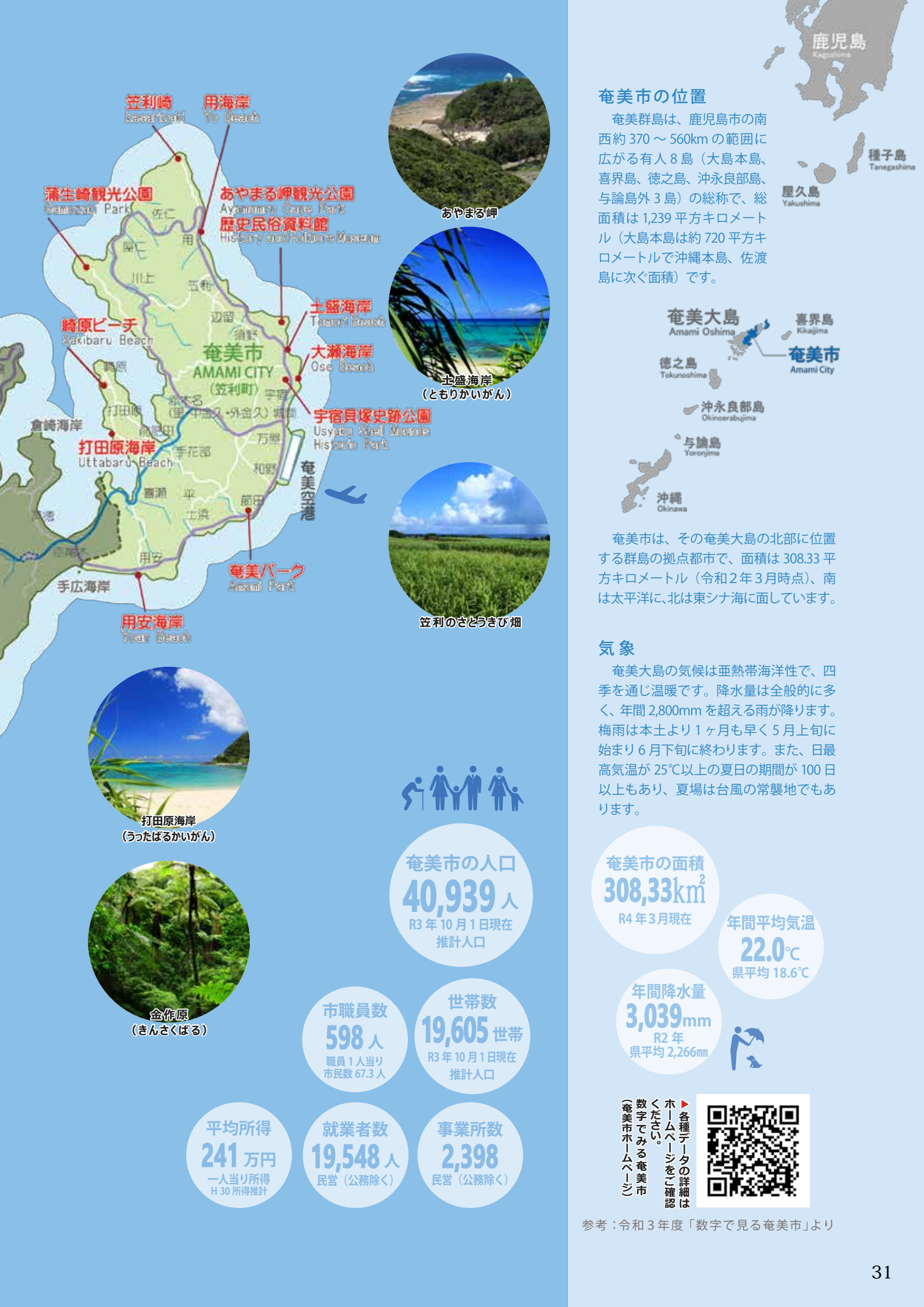

鹿児島
Kagoshima

種子島
Tanegashima

屋久島
Yakushima

奄美市の位置

奄美群島は、鹿児島市の南西約370～560kmの範囲に広がる有人8島（大島本島、喜界島、徳之島、沖永良部島、与論島外3島）の総称で、総面積は1,239平方キロメートル（大島本島は約720平方キロメートルで沖縄本島、佐渡島に次ぐ面積）です。



奄美市は、その奄美大島の北部に位置する群島の拠点都市で、面積は308.33平方キロメートル（令和2年3月時点）、南は太平洋に、北は東シナ海に面しています。

気象

奄美大島の気候は亜熱帯海洋性で、四季を通じ温暖です。降水量は全般的に多く、年間2,800mmを超える雨が降ります。梅雨は本土より1ヶ月も早く5月上旬に始まり6月下旬に終わります。また、日最高気温が25℃以上の夏日の期間が100日以上もあり、夏場は台風の影響を受けやすいです。



あやまる岬



土盛海岸
(ともりかいがん)



笠利のさとうきび畑



打田原海岸
(うったばるかいがん)



金作原
(きんさくばる)



奄美市の人口
40,939人
R3年10月1日現在
推計人口

奄美市の面積
308,33km²
R4年3月現在

年間平均気温
22.0℃
県平均 18.6℃

年間降水量
3,039mm
R2年
県平均 2,266mm



市職員数
598人
職員1人当り
市民数 67.3人

世帯数
19,605世帯
R3年10月1日現在
推計人口

平均所得
241万円
一人当り所得
H30所得推計

就業者数
19,548人
民営（公務除く）

事業所数
2,398
民営（公務除く）

▶各種データの詳細は
ホームページをご確認
ください。
数字でみる奄美市
(奄美市ホームページ)



参考：令和3年度「数字で見る奄美市」より

KAGOSHIMA PREF.



鹿児島
Kagoshima

種子島
Tanegashima

屋久島
Yakushima

奄美大島
Amami Ōshima

奄美市
Amami City

徳之島
Tokunoshima

沖永良部島
Okinerabujima

与那国島
Yonaguni

沖縄

鹿児島県奄美市 市勢要覧2022

令和4年5月発行
編集・発行 奄美市役所 企画調整課
〒894-8555
鹿児島県奄美市名瀬幸町25番8号
TEL:0997-52-1111 FAX:0997-52-1001

▼奄美市ホームページ

