

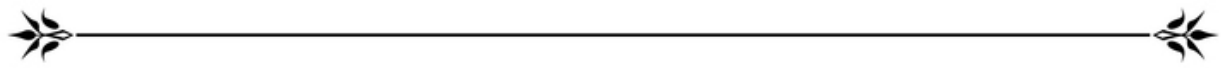

奄美市子どもので家庭生活実態調査

報告書



令和6年3月

奄美市役所

目次

1. 1. 分析結果の概要	1
1. 1. 1. 保護者の生活状況	1
1. 1. 2. 子どもの生活状況	7
1. 2. 調査実施方法等の概要	13
1. 2. 1. 調査の目的	13
1. 2. 2. 調査の仕様	13
1. 2. 3. 調査の設問	15
1. 3. 調査回答者の基本属性等	16
1. 3. 1. 保護者	16
1. 3. 2. 子ども	19
2. 1. 保護者の生活状況	20
2. 1. 1. 経済的な状況、暮らしの状況	20
2. 1. 2. 就労の状況	31
2. 1. 3. 保育の状況	35
2. 1. 4. 子どもとの関わり方	38
2. 1. 5. 学校との関わり・参加	45
2. 1. 6. 進学期待・展望	48
2. 1. 7. 頼れる人の有無・相手	52
2. 1. 8. 保護者の心理的な状態	62
2. 2. 子どもの生活状況、「貧困の連鎖」リスクの発生状況	64
2. 2. 1. 学習の状況	64
2. 2. 2. 進学希望	69
2. 2. 3. 部活動等への参加状況	73
2. 2. 4. 日常的な生活の状況	75
2. 2. 5. 子どもの心理的な状態	81
2. 2. 6. 逆境体験	83
2. 3. 支援の利用状況や効果等	86
2. 3. 1. 保護者の状況	86
2. 3. 2. 子どもの状況	91
3. 各項目の集計結果に関するまとめ	96
3. 1. 保護者の生活状況	96
3. 2. 子どもの生活状況、「貧困の連鎖」リスクの発生状況	97
3. 3. 支援の利用状況や効果等	99
4. 資料	101

4.1. 等価世帯収入の算出	101
4.2. 調査票	102
4.3. 単純集計表	103
4.4. クロス集計表	126

1. 1. 分析結果の概要

- 本報告書では、保護者・子どもの生活状況について、市の実態を把握するとともに、「等価世帯収入」の水準と「親の婚姻状況」別に比較分析を行った。分析の結果、世帯収入の水準や親の婚姻状況によって、保護者の生活状況や精神状態といった様々な面が影響を受けていた。
- 特に「等価世帯収入が中央値の2分の1未満」でもっとも収入が低い水準の世帯や、ひとり親世帯が、親子ともに多くの困難に直面している。

1. 1. 1. 保護者の生活状況

(1) 生活・行動実態、課題等

- 令和4年の世帯全員のおおよその年間収入について、家族の人数を踏まえて「等価世帯収入」の水準により分類している。等価世帯収入の水準が「中央値の2分の1未満」に該当するのは10.2%、「中央値の2分の1以上中央値未満」に該当するのは34.8%、「中央値以上」に該当するのは50.9%となっている。「平成28年度かごしま子ども調査」(以下、前回調査)と比較すると、「中央値以上」の割合が高くなっている。

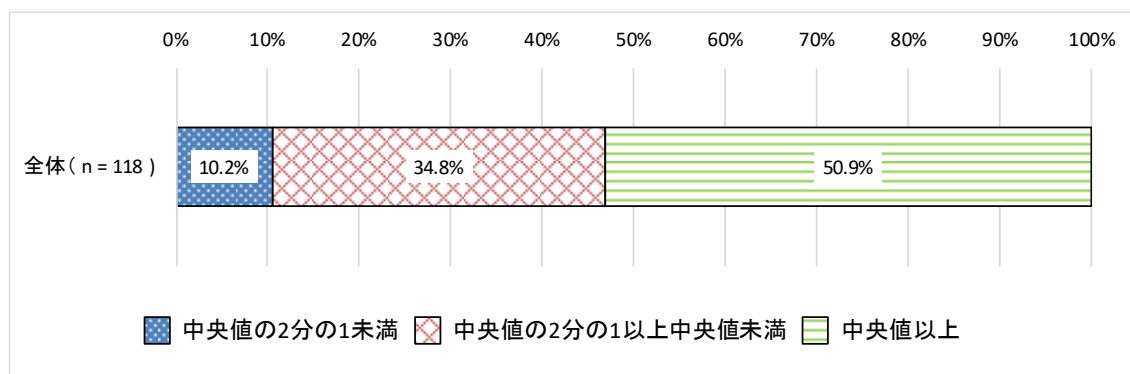

- 子どもの親の婚姻状況は、「結婚している(再婚や事実婚を含む。)」が83.9%、「離婚」が9.3%、「死別」が0.8%、「未婚」が2.5%となっている。「離婚」、「死別」、「未婚」は合わせて12.7%であり、これらを「ひとり親世帯」であるとして集計している。また、調査回答者の子どもとの続柄に関する回答から、「母子世帯」であるか「父子世帯」であるかを判別すると、ひとり親世帯であると考えられる世帯のうち6.7%は父子世帯となっている。内閣府が実施した令和2年度「子どもの生活状況調査」(以下、内閣府調査)及び前回調査と比較すると、母子家庭の割合が高くなっている。

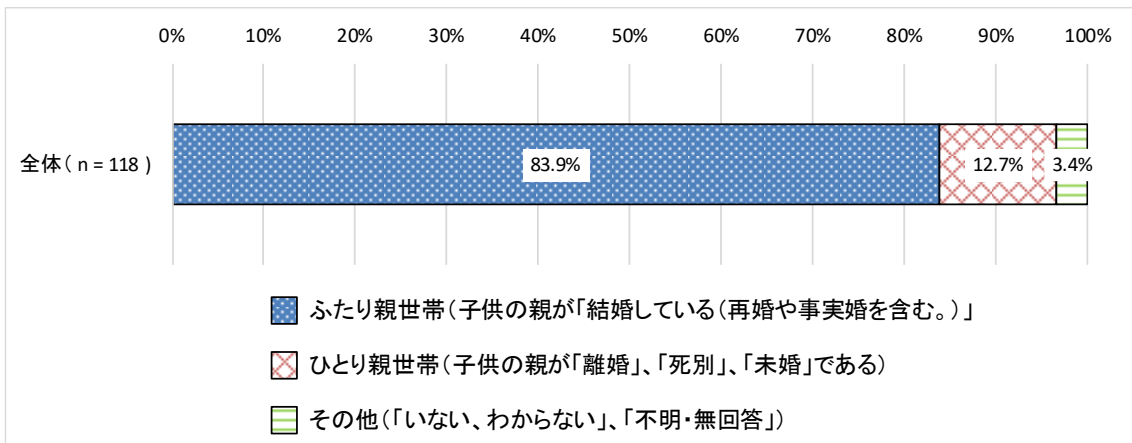

●現在の暮らしの状況について、「苦しい」と「大変苦しい」を合わせた割合について、等価世帯収入の水準別にみると、「中央値以上」の世帯では 21.0%、「中央値の2分の1以上中央値未満」の世帯では 28.6%、「中央値の2分の1未満」の世帯では 50.0%となっている。世帯の状況別にみると、「苦しい」と「大変苦しい」を合わせた割合は、「ふたり親世帯」では 25.2%、「ひとり親世帯」全体では 46.6%、「母子世帯」のみでは 42.9%となっている。

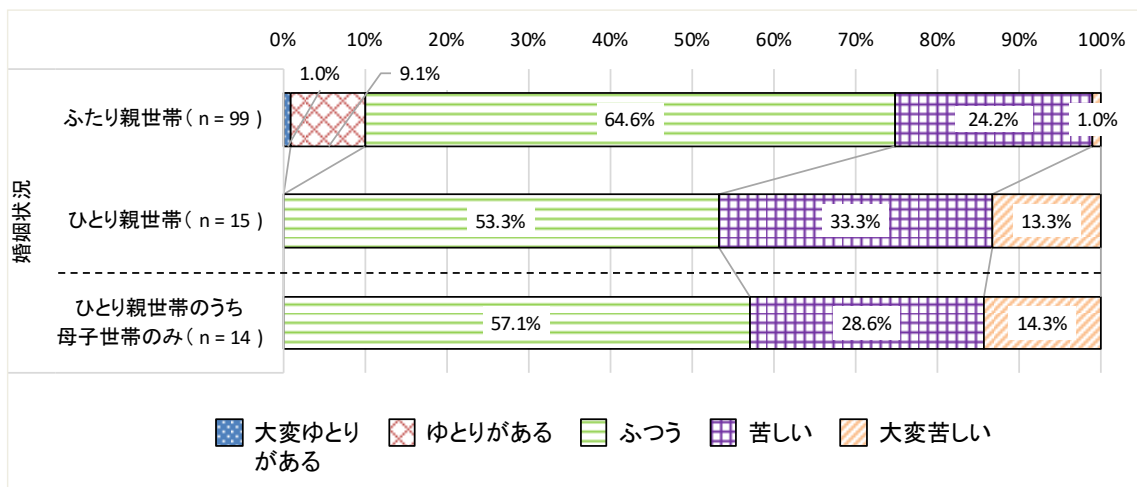
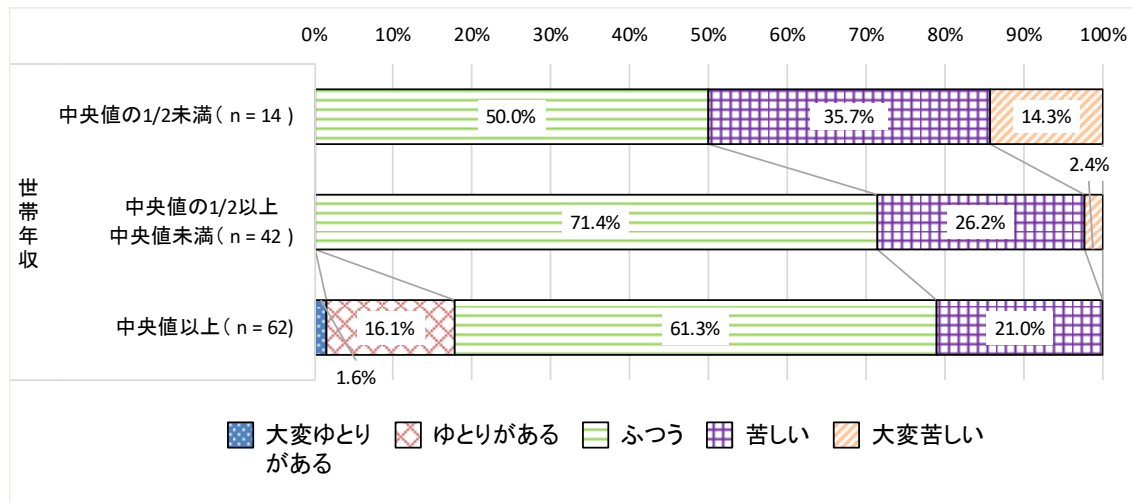

- 収入の水準が低い世帯やひとり親世帯では、「食料が買えなかった経験」や「衣服が買えなかった経験」、「公共料金の未払い」が生じている割合が高くなっている。

食料が買えなかった経験があったかについては、「よくあった」が1.7%、「ときどきあった」が9.3%、「まれにあった」が12.7%となっている。内閣府調査と比較すると、「よくあった」「ときどきあった」の合わせた割合が高くなっている。

「よくあった」、「ときどきあった」、「まれにあった」を合わせた割合について等価世帯収入の水準別にみると、「中央値の2分の1以上中央値未満」の世帯では26.2%、「中央値の2分の1未満」の世帯では57.1%となっている。前回調査と比較すると、全水準において同程度の割合となっている。世帯の状況別にみると、「よくあった」、「ときどきあった」、「まれにあった」を合わせた割合は、「ふたり親世帯」では18.2%、「ひとり親世帯」全体では26.6%となっている。

衣服が買えなかった経験があったかについては、「よくあった」が2.5%、「ときどきあった」が8.5%、「まれにあった」が14.4%となっている。内閣府調査と比較すると、「よくあった」「ときどきあった」の合わせた割合が高くなっているが、前回調査と比較すると、同程度の割合となっている。

「よくあった」、「ときどきあった」、「まれにあった」を合わせた割合について等価世帯収入の水準別にみると、「中央値の2分の1以上中央値未満」の世帯では30.9%、「中央値の2分の1未満」の世帯では42.8%となっている。中央値の2分の1未満の世帯について、前回調査と比較すると、「よくあった」、「ときどきあった」、「まれにあった」を合わせた割合は低くなっている。世帯の状況別にみると、「よくあった」、「ときどきあった」、「まれにあった」を合わせた割合は、「ふたり親世帯」では21.2%、「ひとり親世帯」全体では53.3%、となっている。

「電気料金」、「ガス料金」、「水道料金」について経済的な理由で未払いになっていることがあったかについて、「あった」（該当）の割合は、それぞれ5.1%、4.2%、5.9%となっている。

未払いの経験について等価世帯収入の水準別にみると、「中央値の2分の1未満」の世帯では、「電気料金」は21.4%、「ガス料金」は21.4%、「水道料金」は21.4%が「あった」（該当）となっている。世帯状況別にみると、「ひとり親世帯」では、「電気料金」は20.0%、「ガス料金」は26.7%、「水道料金」は26.7%が「あった」（該当）と回答している。

●母親・父親の学歴の就労状況の違いが収入の水準や世帯状況と関連している。

「母親」の就労状況について等価世帯収入の水準別にみると、世帯収入の水準が「中央値の2分の1未満」の世帯では、「正社員・正規職員・会社役員」が35.7%となっている。前回調査と比較すると、「正社員・正規職員・会社役員」の割合が高くなっている。

「父親」に関しては、「中央値の2分の1未満」の世帯では「正社員・正規職員・会社役員」が35.7%と他の世帯と比べて低くなっている。「中央値の2分の1未満」について、前回調査と比較すると、「正社員・正規職員・会社役員」の割合が低くなっている。

「母親」の就労状況について世帯の状況別にみると、「ふたり親世帯」では「パート・アルバイト・日雇い・非常勤職員」が40.4%で最も割合が高く、「ひとり親世帯（母子世帯）」では「正社員・正規職員・会社役員」が57.1%で最も割合が高くなっている。前回調査と比較すると、母親の「正社員・正規職員・会社役員」の割合が高くなっている。

「父親」に関しては、「ふたり親世帯」では「正社員・正規職員・会社役員」が79.8%となっている。

●収入の水準が低い世帯やひとり親世帯では、子どもが将来どの段階まで進学するか希望・展望に関して「大学またはそれ以上」と回答した割合が低くなっている。

等価世帯収入の水準別にみると、「大学またはそれ以上」の回答割合は、「中央値以上」の世帯では58.0%、「中央値の2分の1以上中央値未満」の世帯では38.1%、「中央値の2分の1未満」の世帯では35.7%となっている。「中央値の2分の1未満」の世帯は、前回調査と同程度の割合となっており、「中央値の2分の1以上中央値未満」の世帯では、「大学まで」割合が高くなっている。

世帯の状況別にみると、「大学またはそれ以上」の回答割合は、「ふたり親世帯」では51.5%、「ひとり親世帯」全体では26.7%、「母子世帯」のみでは28.6%となっている。

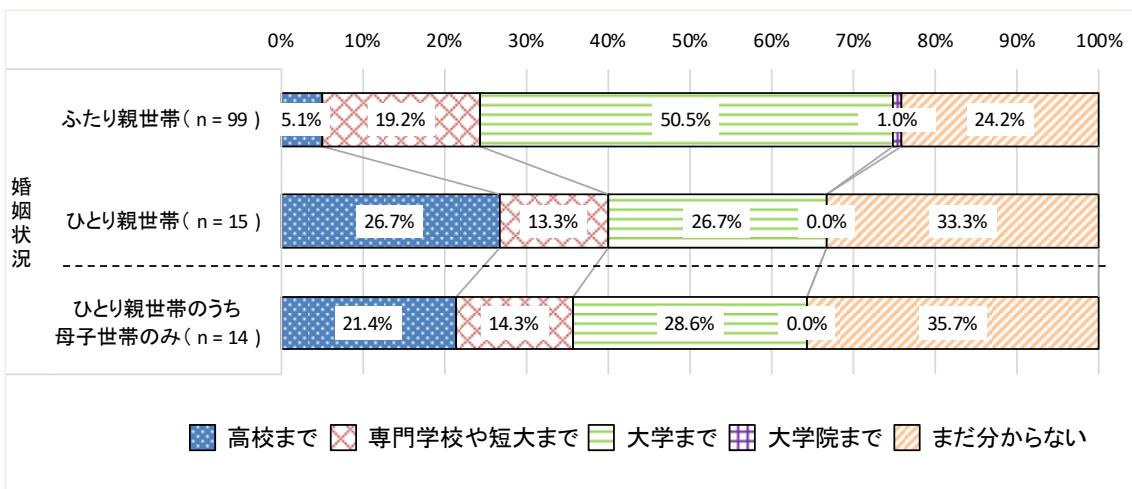
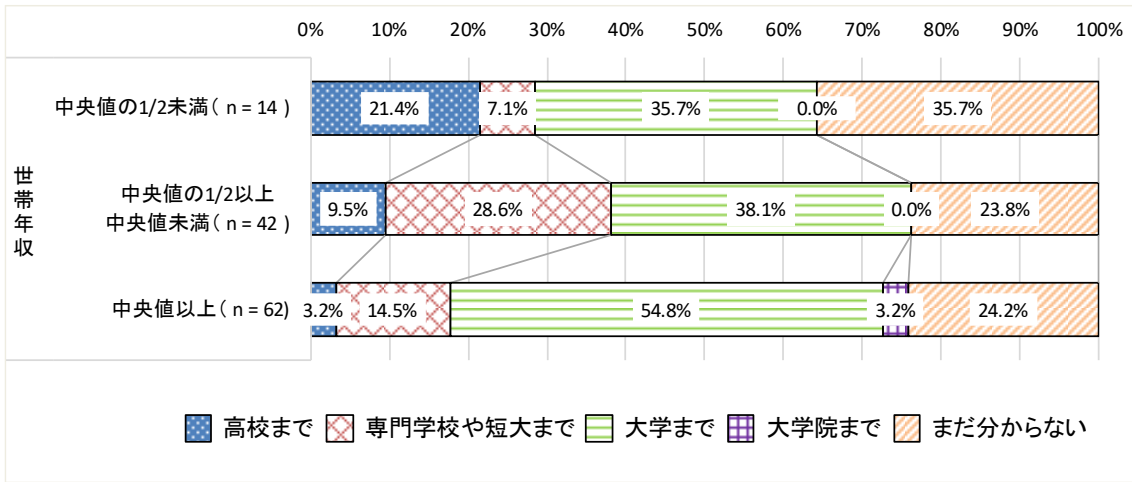

- 収入の水準が低い世帯やひとり親世帯では、お金の援助を頼れる人がいないと回答した割合が高い。また、心理的な状況として、うつ・不安障害が疑われる状況にある者の割合が高い傾向となっている。

等価世帯収入の水準別にみると、頼れる人が「いない」と回答した割合は、「中央値以上」の世帯では19.4%、「中央値の2分の1以上中央値未満」の世帯では19.0%、「中央値の2分の1未満」の世帯では35.7%となっている。

世帯の状況別にみると、頼れる人が「いない」と回答した割合は、「ふたり親世帯」では19.2%、「ひとり親世帯」全体では33.3%、「母子世帯」のみでは28.6%となっている。

保護者の心理的な状況に関して、「うつ・不安障害相当」とされている「13点以上」の割合は8.5%であった。等価世帯収入の水準別にみると、K6のスコアが「13点以上」の割合は、「中央値以上」の世帯では3.2%、「中央値の2分の1以上中央値未満」の世帯では11.9%、「中央値の2分の1未満」の世帯では21.4%となっている。

世帯の状況別に見ると、K6のスコアが「13点以上」の割合は、「ふたり親世帯」では8.1%、「ひとり親世帯」全体では13.3%、「母子世帯」のみでは7.1%となっている。

(2) 支援の利用状況等

- 支援制度の利用状況について、「就学援助」や「児童扶養手当」に関しては、「現在利用している」の割合が約2割、「生活保護」、「生活困窮者の自立支援相談窓口」、「母子家庭等就業・自立支援センター」について「現在利用している」の割合は3%以下となっている。内閣府調査及び前回調査と比較すると、児童扶養手当を利用している割合が高く、生活保護を利用している割合は同程度となっている。

等価世帯収入が「中央値の2分の1未満」の世帯に限って集計すると、「現在利用している」の割合は、「就学援助」については57.1%、「児童扶養手当」については71.4%となっている。

「ひとり親世帯」に限って集計すると、「現在利用している」の割合は、「就学援助」については73.3%、「児童扶養手当」については86.7%となっている。

- 各支援制度を利用していない理由について、等価世帯収入が「中央値の2分の1未満」の世帯に限って集計すると、母子家庭等就業・自立支援センターを除く制度において、「条件を満たさないため対象外」の回答割合が最も高くなっている。
「就学援助」においては、「利用したいが手続きがわからなかったり、利用しにくいから」が33.3%となっている。内閣府調査と比較すると、「利用したいが手続きがわからなかったり、利用しにくいから」の割合が高くなっている。

1.1.2. 子どもの生活状況

(1) 生活・行動実態

【小学6年生】

- ・ ふだん学校の授業以外でどのように勉強をしているかについては、「自分で勉強する」が84.0%となっている。

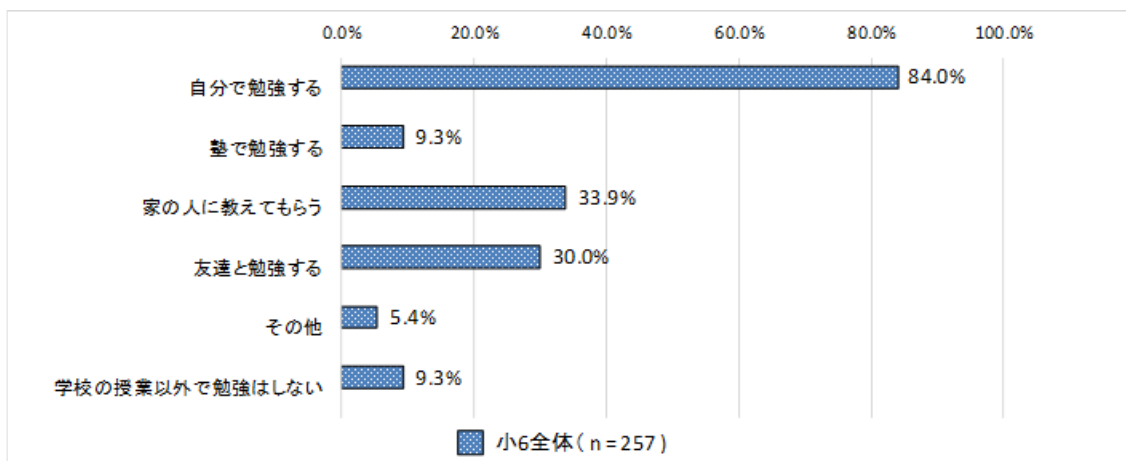

- ・ 部活動等に参加していない理由については、「入りたいクラブ・部活動がないから」が52.7%、「塾や習い事が忙しいから」が16.1%、「その他」が29.0%となっている。

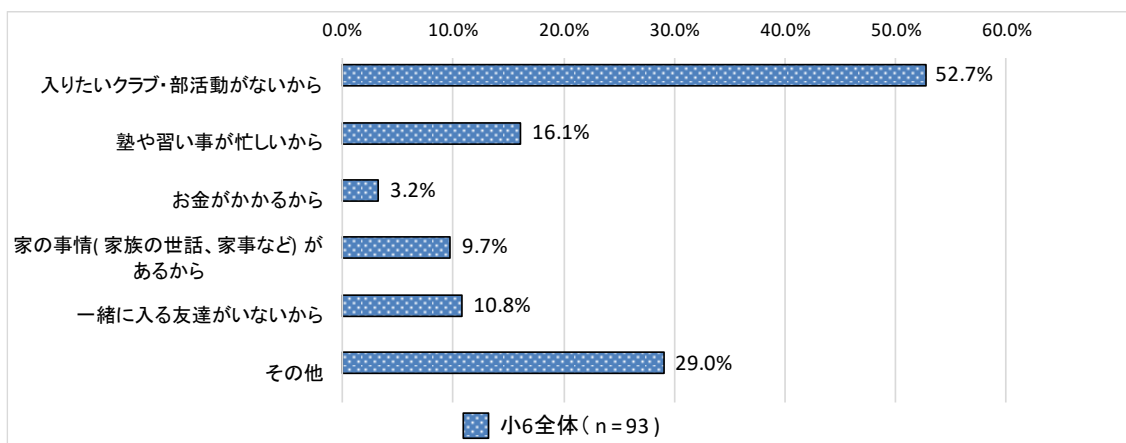

- ・困っていることや悩みごとがあるとき相談できると思う人については、「学校の友達」が64.2%、「親」が62.3%、「きょうだい」が25.3%、「学校の先生」が23.3%、となっている。

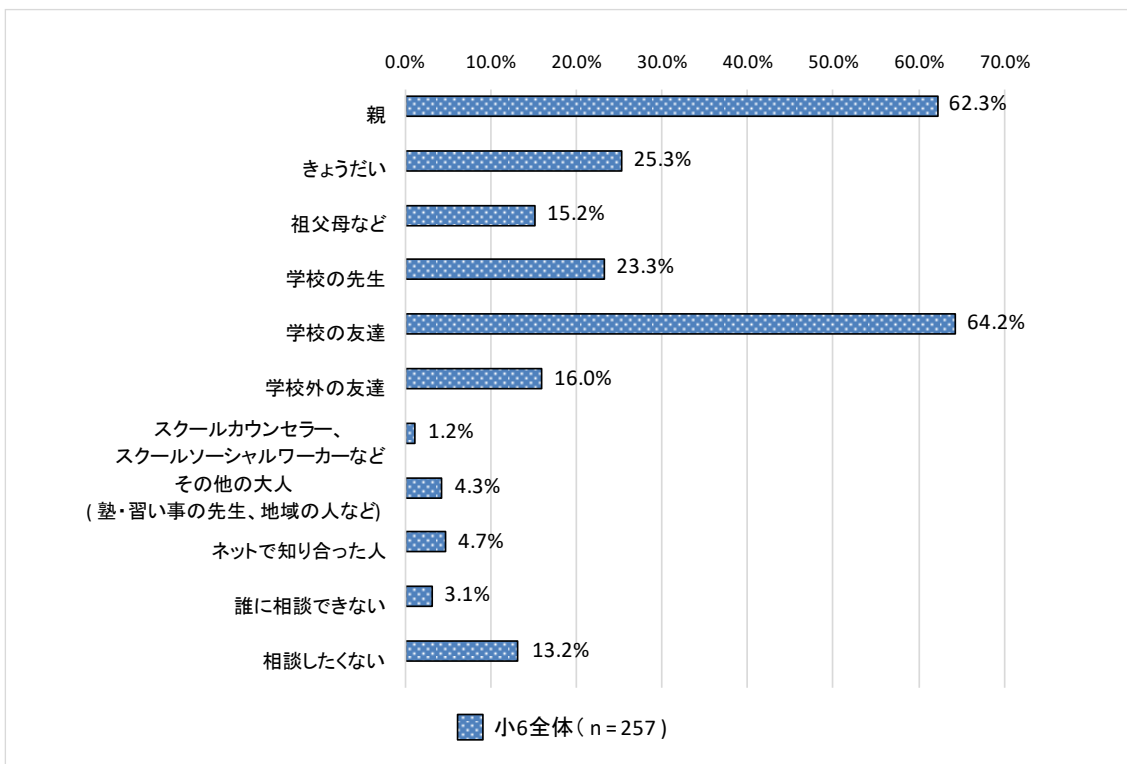

- ・「逆境体験」について、8つの項目のうち、「ひとつもあてはまらない(0個)」は61.9%、「1～2個あてはまる」は31.5%、「3個以上あてはまる」は6.6%となっている。内閣府調査と比較すると、「1～2個あてはまる」「3個以上あてはまる」の割合が高くなっている。

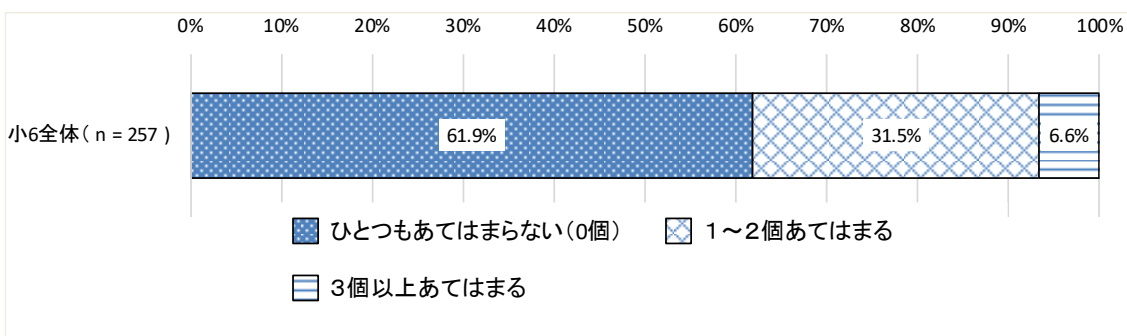

【高校1年生】

- ・ふだん学校の授業以外でどのように勉強をしているかについては、「自分で勉強する」が85.0%、「友達と勉強する」が48.1%、となっている。

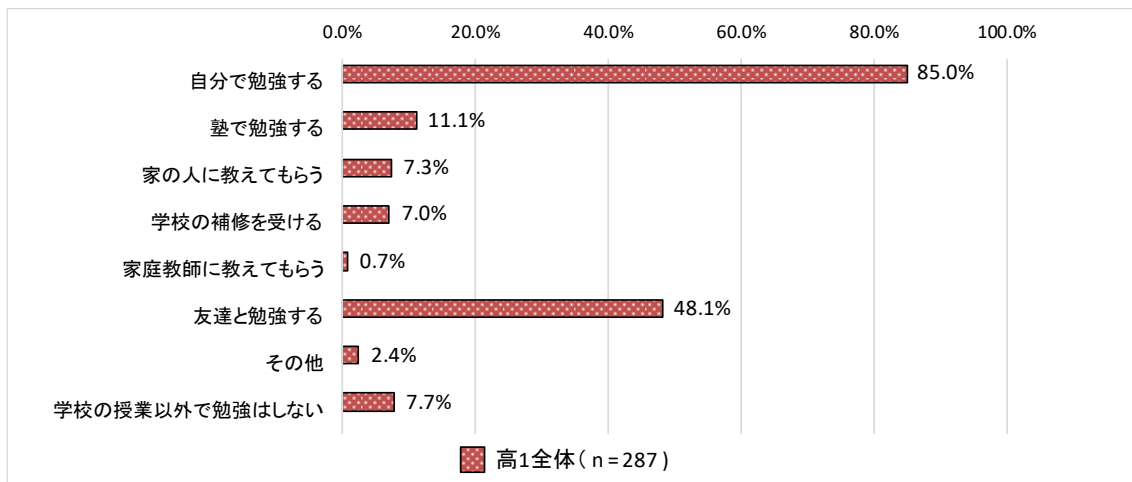

- ・進学したいと思う教育段階別にみると、進学希望の教育段階が「高校まで」の場合には、「自分の成績から考えて」が33.3%、「家にお金がないから」が25.0%、「とくに理由はない」が33.0%となっている。

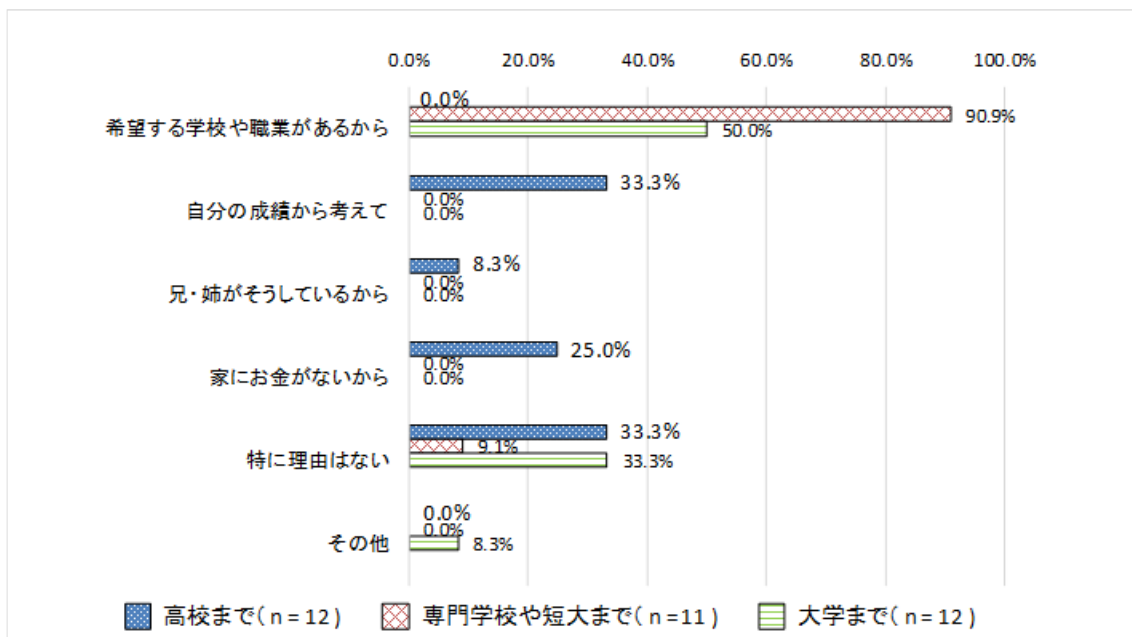

- ・部活動等に参加していない理由については、「入りたいクラブ・部活動がないから」が44.9%、「一緒にいる友達がいないから」が15.9%、「お金がかかるから」が13.0%となっている。

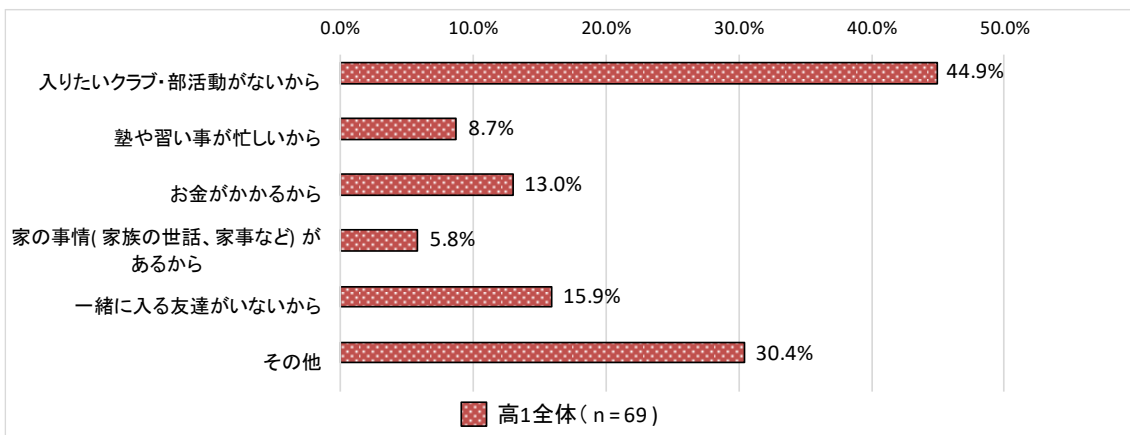

- ・困っていることや悩みごとがあるとき相談できると思う人については、「親」が57.1%、「学校の友達」が50.9%、「学校外の友達」が16.0%、「きょうだい」が10.8%となっている。なお「相談したくない」が11.5%となっている。

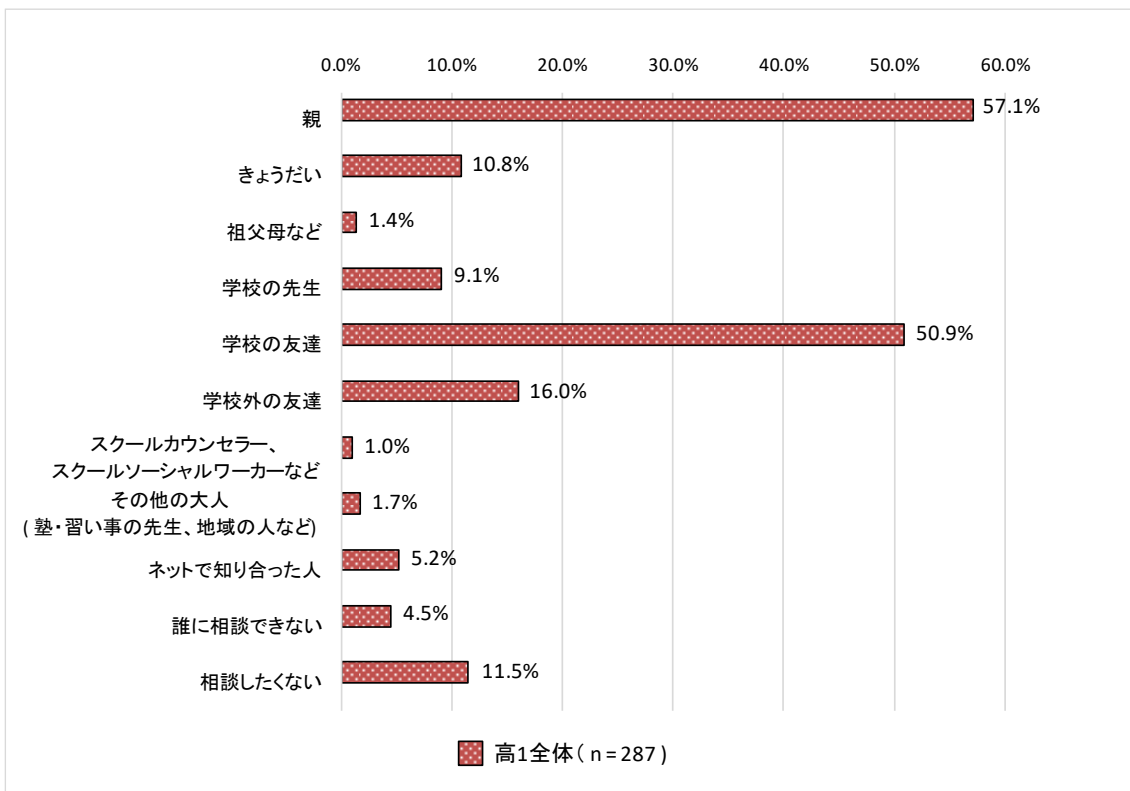

- ・「逆境体験」について、8つの項目のうち、「ひとつもあてはまらない(0個)」は57.1%、「1～2個あてはまる」は35.9%、「3個以上あてはまる」は7.0%となっている。内閣府調査と比較すると、「1～2個あてはまる」「3個以上あてはまる」の割合が高くなっている。

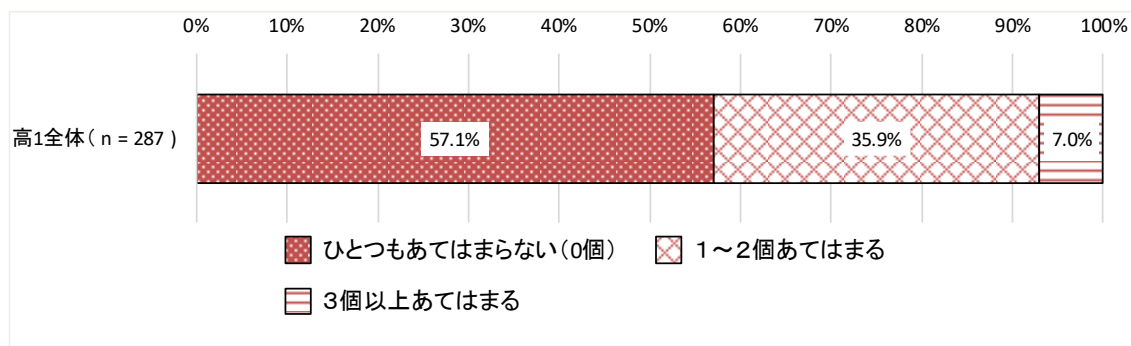

(2) 支援の利用状況等

【小学6年生】

- ・支援制度・居場所等の利用状況について、「(自分や友人の家以外で)平日の夜や休日を過ごすことができる場所)」に関しては、「利用したことがある」が24.9%、「利用したことはない」が41.6%、「あれば利用したいと思う」が20.6%、「今後も利用したいと思わない」が5.8%、「今後も利用したいかどうか分からない」が7.0%となっている。
- ・支援制度・居場所等の利用状況について、「勉強を無料でみてる場所」に関しては、「利用したことがある」が2.7%、「利用したことはない」が66.1%、「あれば利用したいと思う」が12.5%、「今後も利用したいと思わない」が13.2%、「今後も利用したいかどうか分からない」が5.4%となっている。
- ・支援制度・居場所等の利用状況について、「何でも相談できる場所」に関しては、「利用したことがある」が5.4%、「利用したことがない」が67.7%、「あれば利用したいと思う」が6.2%、「今後も利用したいと思わない」が13.2%、「今後も利用したいかどうか分からない」が7.4%となっている。

【高校1年生】

- ・支援制度・居場所等の利用状況について、「(自分や友人の家以外で)平日の夜や休日を過ごすことができる場所)」に関しては、「利用したことがある」が18.5%、「利用したことはない」が46.0%、「あれば利用したいと思う」が19.2%、「今後も利用したいと思わない」が9.1%、「今後も利用したいかどうか分からない」が7.3%となっている。
- ・支援制度・居場所等の利用状況について、「勉強を無料でみてる場所」に関しては、「利用したことがある」が7.0%、「利用したことがない」が49.1%、「あれば利用した

と思う」が 29.3%、「今後も利用したいと思わない」が 7.7%、「今後も利用したいかどうか分からない」が 7.0%となっている。

- ・支援制度・居場所等の利用状況について、「何でも相談できる場所」に関しては、「利用したことがある」が 3.1%、「利用したことがない」が 64.8%、「あれば利用したいと思う」が 10.5%、「今後も利用したいと思わない」が 12.9%、「今後も利用したいかどうか分からない」が 8.7%となっている。

1.2. 調査実施方法等の概要

1.2.1. 調査の目的

本市の児童・生徒及び保護者に対し、調査を実施し、本市の子どもを持つ家庭の生活・経営状態、将来の貧困に影響を与える可能性のある行動実態、子どもの貧困対策に関連する施策の利用状況等を把握することを通じ、子どもの生活支援対策を進めるに当たっての課題や施策の効果等を確認するための基礎資料を得ることを目的とする。

1.2.2. 調査の仕様

(1) 調査地域、調査対象者、標本数、サンプリング方法

調査対象者は、小学6年生の児童及びその保護者並びに高校1年生の生徒とした。標本数は、合計1,107人（小学6年生児童360人（保護者用360世帯分）（高校1年生生徒387人）とした。

(2) 調査方法、調査期間、有効回収数・回収率

調査はオンライン回答とし、親子別々にQRコードを付した調査票案内文（A4片面：モノクロ1枚）を学校を通じて児童及び生徒へ配布した。小学6年生は学校のタブレット等を通じて回答、保護者は生徒が持ち帰った調査票案内文からスマートフォン等を用いて回答した。生徒は、各自のスマートフォン等を用いて回答した。

調査期間は令和5年11月1日（水）～12月1日（金）として実施し、有効回収数は小学6年生257件、その保護者118件、高校1年生287件、回収率それぞれ、71.4%、32.8%、74.2%であった。

表 1-2-1 調査実施方法等の概要

調査地域	奄美市全域
調査対象者	小学6年生の児童及びその保護者 高校1年生の生徒
標本数	合計 1,107 人（小学6年生児童 360 人（保護者用 360 世帯分） （高校1年生生徒 387 人）
調査方法	オンライン回答
調査期間	令和5年11月1日（水）～12月1日（金）
有効回収数（回答率）	小学6年生 257 件（71.4%）、その保護者 118 件（32.8%） 高校1年生 287 件（74.2%）

(3) 報告書を読む際の留意点

- 設問文の末尾に示した「SA」は単一回答形式 (Single Answer)、「MA」は複数回答形式 (Multiple Answer) を示している。
- 図表内の「n=○○」はその設問についての有効回答者数 (集計対象件数) を示している。
- 回答の比率 (%) は、小数点以下第 2 位を四捨五入しているため、単一回答の設問の各選択肢の回答に関する数値の合計が 100.0%にならない場合がある。
- 回答の比率 (%) は、その質問の回答者数を基礎として算出しているため、複数回答の設問はすべての比率を合計すると、100.0%を超える場合がある。
- 平均値の比較に関しては t 検定、分散分析による検定を行っている。図表で示した内容のうち、5%水準で統計的に有意ではない結果については、注釈にてその旨記している。(特段記載がない箇所は、5%水準で統計的に有意である結果である。)

1.2.3. 調査の設問

表 1-2-2 質問項目一覧

保護者表		子供票	
問番号	概要	問番号	概要
1	回答者の続柄	1	本人の性別
2	家族構成	2	学習習慣
2	世帯人数	3	学習時間
3	保護者の年齢	4	学習成績
4	単身赴任の状況	5	授業の理解度
5	親の婚姻状況	6	授業についていけなくなった時期
6	ひとり親の養育費受取状況	7	進学希望
7	家庭で使用している言語	8	想定する進学先の理由
8	親の学歴	9	部活動等の状況
9	母親の雇用形態	10	部活動等を行わない理由
10	就労していない理由	11	食事の頻度
11	父親の雇用形態	12	就寝時間の規則性
12	就労していない理由	13	信頼できる大人・友人
13	幼児期の教育（0～2歳）	14	主観的幸福（生活満足度）
14	幼児期の教育（3～5歳）	15	精神状態
15	保護者の関わり方	16	逆境体験
16	学校行事への参加	17	友達・親の婚姻の状況
17	進学の見通し	18	支援の利用状況
18	想定する進学先の理由	19	支援の効果
19	子供の学習を教えている人		
20	子供が勉強している場所		
21	市役所が実施する勉強会への利用意向		
22	子供がよく過ごす場所		
23	今後利用したい場所		
24	経済的な制限（学習意欲）		
25	経済的な制限（進路）		
26	教育関連の支出の負担		
27	保護者の頼れる相手有無		
28	保護者の頼れる相手（詳細）		
29	暮らし向き（主観）		
30	世帯収入		
31	滞納・欠乏経験（食料）		
32	滞納・欠乏経験（衣服）		
33	滞納・欠乏経験 （電気・ガス・水道料金）		
34	精神状態		
35	主観的幸福感（生活満足度）		
36	支援の利用状況		
37	利用したことがない理由		

（参考：令和5年度かごしま子ども調査）

1.3. 調査回答者の基本属性等

1.3.1. 保護者

(1) 子どもとの続柄

【全員の方に】保護者 問1 お子さんとあなたとの関係は、次のどれにあたりますか。お子さんからみた続柄でお答えください。(SA)

調査回答者の、子どもからみた続柄は、「母親」が 87.3%、「父親」が 11.0%、「祖父母」が 1.7%となっている。内閣府調査及び前回調査と比較すると、同程度となっている。

表 1-3-1 子どもとの続柄

	母親	父親	祖父母	不明・無回答	全体
件数	103	13	2	0	118
割合	87.3%	11.0%	1.7%	0.0%	100.0%

(2) 同居家族の人数

【全員の方に】保護者 問2 本人を含めた合計人数※単身赴任中や学業のために世帯を離れている兄弟姉妹がいる場合には、ご家族の人数に含めて教えてください。

子どもと同居し、生計を同一にしている家族の人数は、「4人」が 20.3%、「5人」が 16.9%となっている。内閣府調査及び前回調査と比較し、同居家族の人数は多い状況となっている。

表 1-3-2 同居家族の人数

	2人	3人	4人	5人	6人	7人	8人	9人以上	不明・無回答	合計
件数	1	10	24	20	12	19	12	19	1	118
割合	0.8%	8.5%	20.3%	16.9%	10.2%	16.1%	10.2%	16.1%	0.8%	100.0%

(3) 同居家族に含まれる方

子どもと同居し、生計を同一にしている家族に含まれる方としては、「母親」が 98.3%、「父親」が 90.7%、となっている。

【全員の方に】保護者 問2 お子さんの家族構成についてお聞きします。半角数字で人数を記入してください。※単身赴任中や学業のために世帯を離れている兄弟姉妹がいる場合には、ご家族の人数に含めて教えてください。

表 1-3-3 同居家族に含まれる方

	母親	父親	祖父母	兄弟姉妹	その他	不明・無回答	全体
件数	116	107	175	185	1	1	118
割合	98.3%	90.7%	148.3%	156.8%	0.8%	0.8%	100.0%

(4) 婚姻の状況

【全員の方に】保護者 問5 お子さんと同居し、同一生計の親の婚姻状況についてお答えください。(SA)

子どもの親の婚姻状況は、「結婚している(再婚や事実婚を含む。)」が 83.9%、「離婚」が 9.3%、「死別」が 0.8%、「未婚」が 2.5%となっている。

「離婚」、「死別」、「未婚」は合わせて 12.7%であり、これらは「ひとり親世帯」であると考えられる。また、調査回答者の子どもとの続柄に関する回答(表 1-3-1 を参照)から、「母子世帯」であるか「父子世帯」であるかを判別すると、ひとり親世帯であると考えられる世帯のうち 6.7%は父子世帯となっている。内閣府調査及び前回調査と比較すると、母子家庭の割合が高くなっている。

表 1-3-4 婚姻の状況

	結婚している (再婚や事実婚を含む。)	離婚	死別	未婚	いない、 わからない	不明・無回答	合計
件数	99	11	1	3	4	0	118
割合	83.9%	9.3%	0.8%	2.5%	3.4%	0.0%	100.0%

表 1-3-5 ひとり親世帯の内訳

	母子世帯	父子世帯	ひとり親世帯計
件数	14	1	15
割合	93.3%	6.7%	100.0%

(5) 日本語以外の言語使用

【全員の方に】保護者 問7 ご家庭ではどれくらい、日本語以外の言語を使用していますか。(S A)

家庭での使用言語については、「日本語のみを使用している」が97.5%、「日本語以外の言語も使用しているが、日本語の方が多い」が2.5%となっている。

表 1-3-6 日本語以外の言語使用

	日本語のみを使用している	日本語以外の言語も使用しているが、日本語の方が多い	日本語以外の言語を使うことが多い	不明・無回答	全体
件数	115	3	0	0	118
割合	97.5%	2.5%	0.0%	0.0%	100.0%

(6) 最終学歴 (卒業した学校)

【全員の方に】保護者 問8 お子さんの親の卒業・修了した学校をお答えください。(S A)

子どもの親の最終学歴 (卒業した学校) に関し、「母親」については、「短大・専門学校まで」が45.8%、「高校まで」が30.5%、「大学またはそれ以上」が20.3%となっている。

「父親」については、「高校まで」が34.7%、「大学またはそれ以上」が30.5%、「短大・専門学校まで」が22.0%となっている。内閣府調査と比較すると、父親の学歴において「大学またはそれ以上」の割合が低くなっている。

母親・父親の最終学歴の組み合わせとして、「いずれも、大学またはそれ以上」、「いずれかが、大学またはそれ以上」、「その他 (不明等を含む)」の3つの分類で判別すると、それぞれ、割合は4.2%、8.5%、87.3%となっている。内閣府調査と比較すると、「その他」の割合が高くなっている。

表 1-3-7 母親・父親の最終学歴 (卒業した学校)

		中学まで	高校まで	短大・専門学校まで	大学またはそれ以上	いない、わからない	不明・無回答	全体
母親	件数	4	36	54	24	0	0	118
	割合	3.4%	30.5%	45.8%	20.3%	0.0%	0.0%	100.0%
父親	件数	7	41	26	36	8	0	118
	割合	5.9%	34.7%	22.0%	30.5%	6.8%	0.0%	100.0%

表 1-3-8 母親・父親の最終学歴 (卒業した学校) の組み合わせ

	いずれも、大学またはそれ以上	いずれかが、大学またはそれ以上	その他(不明等も含む)	全体
件数	5	10	103	118
割合	4.2%	8.5%	87.3%	100.0%

1.3.2. 子ども

(1) 性別

小学生・高校生 問1. あなたの性別を教えてください。(SA)

調査に回答した子どもの性別について、小学6年生は「男」が53.3%、「女」が44.4%、「その他・答えたくない」が2.3%となっている。高校1年生は、「男」が49.1%、「女」が49.5%、「その他・答えたくない」が1.4%となっている。前回調査と比較すると、男女比は同程度となっている。

表 1-3-9 子どもの性別【小6】

	男	女	その他・ 答えたくない	不明・無回答	全体
件数	137	114	6	0	257
割合	53.3%	44.4%	2.3%	0.0%	100.0%

表 1-3-10 子どもの性別【高1】

	男	女	その他・ 答えたくない	不明・無回答	全体
件数	141	142	4	0	287
割合	49.1%	49.5%	1.4%	0.0%	100.0%

2. 1. 保護者の生活状況

2. 1. 1. 経済的な状況、暮らしの状況

(1) 世帯全体の年間収入

【全員の方に】

保護者 問 1 8 世帯全体のおおよその年間収入(税込)はいくらですか。(S A)

令和4年の世帯全員のおおよその年間収入(税込)については、「500～600万円未満」と「200～250万円未満」が11.0%で最も割合が高く、次いで、「250～300万円未満」が10.2%となっている。内閣府調査及び前回調査と比較すると、「200～250万円未満」「250～300万円未満」の割合が高く、内閣府調査と比較して、「1,000万円以上」の割合が低くなっている。



図 2-1-1-1 世帯全員の年間収入

収入が500万円を超える世帯の割合が約40%超と高くなっている一方で、「300万円未満」に該当する割合も30%を超えており、収入の水準が低い世帯があることも把握される。本報告書においては、世帯の年間収入の水準について、「子どもと同居し、生計を同一にしている家族の人数」(表 1-3-2 を参照) の情報も踏まえて下記のような処理をし、「等価世帯収入」による分類を行っている。

- 年間収入に関する回答の各選択肢の中央値をその世帯の収入の値とする(例えば、「50万円未満」であれば25万円、「50～100万円未満」であれば75万円とする。なお、「1000万円以上」は1050万円とする。)
- 上記の値を、保護者票問2で把握される同居家族の人数の平方根をとったもので除す。
- 上記の方法で算出した値(等価世帯収入)の中央値を求め、さらに、その2分の1未満であるか否かで分類する。

分類の結果、等価世帯収入の水準が「中央値の2分の1未満」に該当するのは10.2%、「中央値の2分の1以上中央値未満」に該当するのは34.8%、「中央値以上」に該当するのは50.9%となっている。前回調査と比較すると、「中央値以上」の割合が高くなっている。

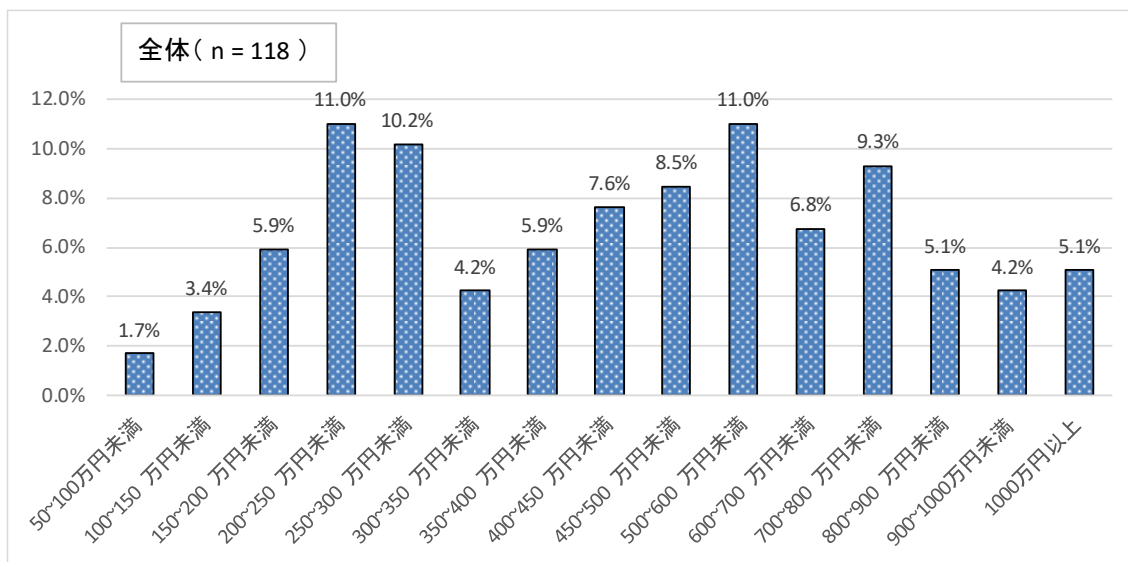
世帯の状況別に等価世帯収入の水準をみると、等価世帯収入の水準が「中央値の2分の1未満」に該当する割合は、「ひとり親世帯」では53.3%となっており、「ふたり親世帯」と比べて高くなっている。また、「中央値の2分の1未満」に該当する割合は、「母子世帯」のみでは、57.1%となっている。内閣府調査及び前回調査と比較すると、ひとり親世帯における「中央値の2分の1未満」の割合が高く、「中央値以上」は0%となっている。

母親・父親の学歴の状況別にみると、母親・父親ともに、学歴が高いほど等価世帯収入の水準が「中央値の2分の1未満」に該当する割合は低くなっている。



図 2-1-1-2 等価世帯収入の水準



図 2-1-1-3 世帯の状況別、等価世帯収入の水準

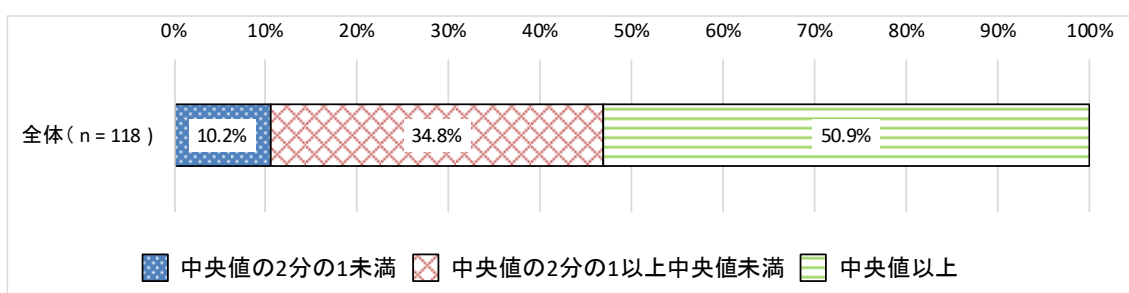

図 2-1-1-4 母親の学歴の状況別、等価世帯収入の水準 母親

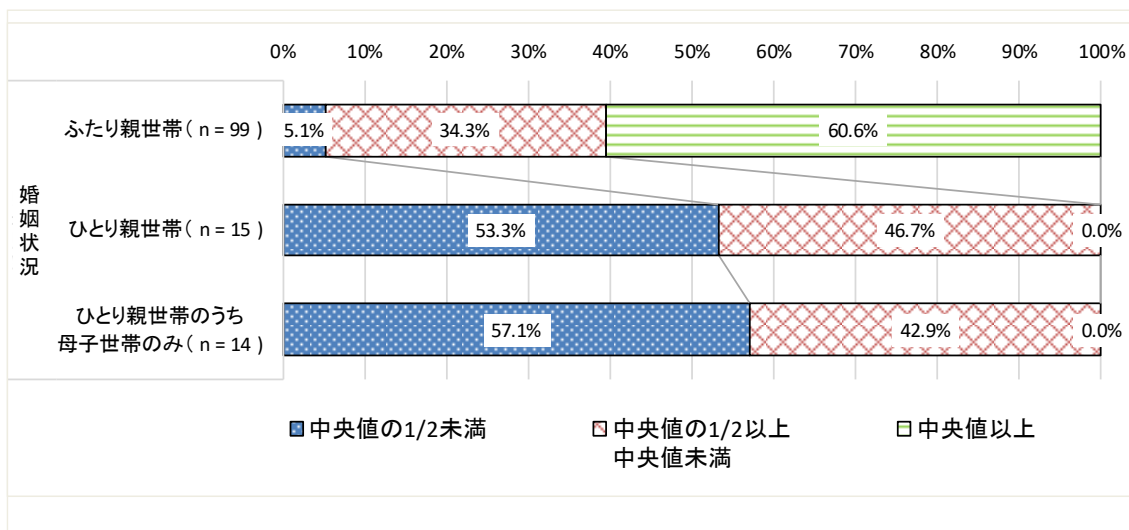

図 2-1-1-5 父親の学歴の状況別、等価世帯収入の水準 父親

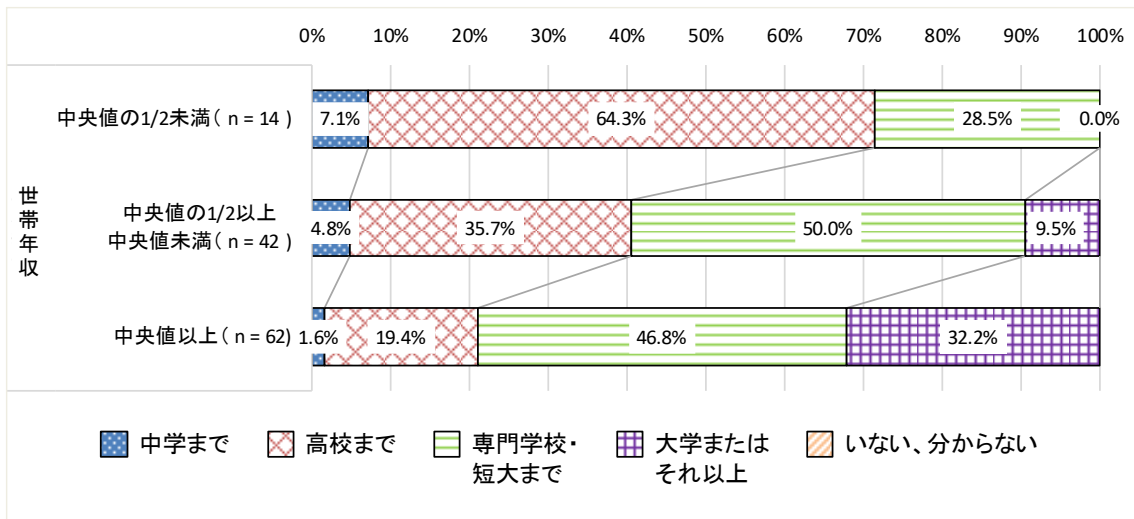

図 2-1-1-6 母親・父親の学歴の状況別、等価世帯収入の水準

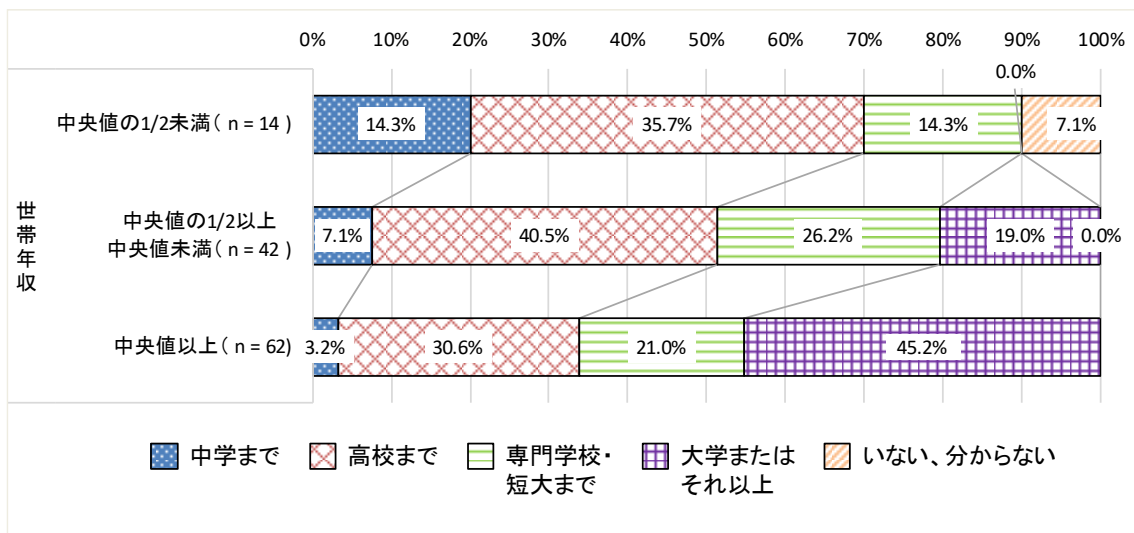

図 2-1-1-7 日本語以外の言語使用の状況別、等価世帯収入の水準

(2) 暮らしの状況についての認識

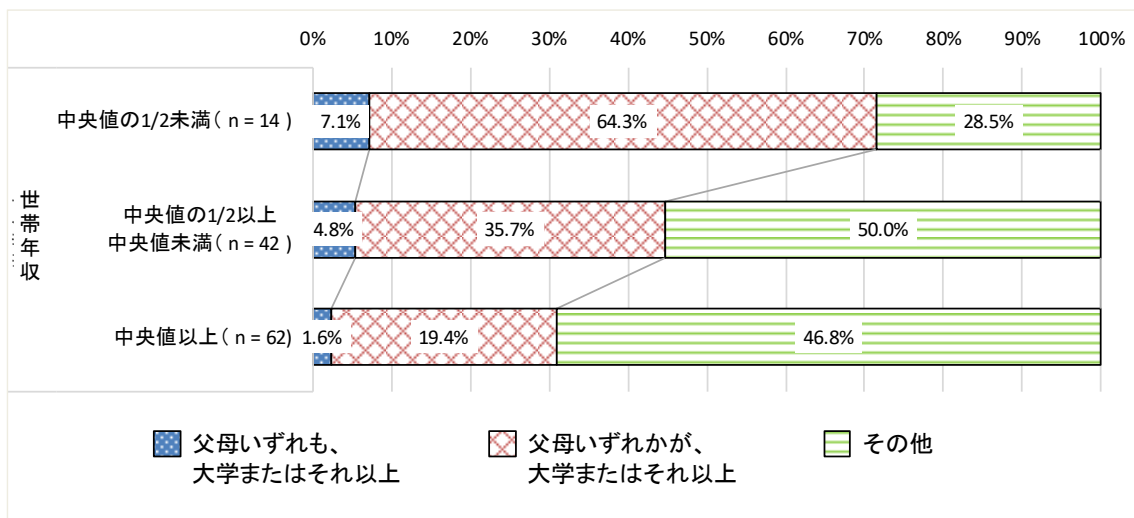
【全員の方に】保護者 問17 あなたは、現在の暮らしの状況をどのように感じていますか。(SA)

現在の暮らしの状況をどのように感じているかについては、「大変ゆとりがある」が0.8%、「ゆとりがある」が8.5%、「ふつう」が63.6%となっている。他方で、「苦しい」は24.6%、「大変苦しい」は2.5%となっており、合わせた割合は27.1%となっている。内閣府調査と比較すると、「苦しい」「大変苦しい」の割合が高くなっている。

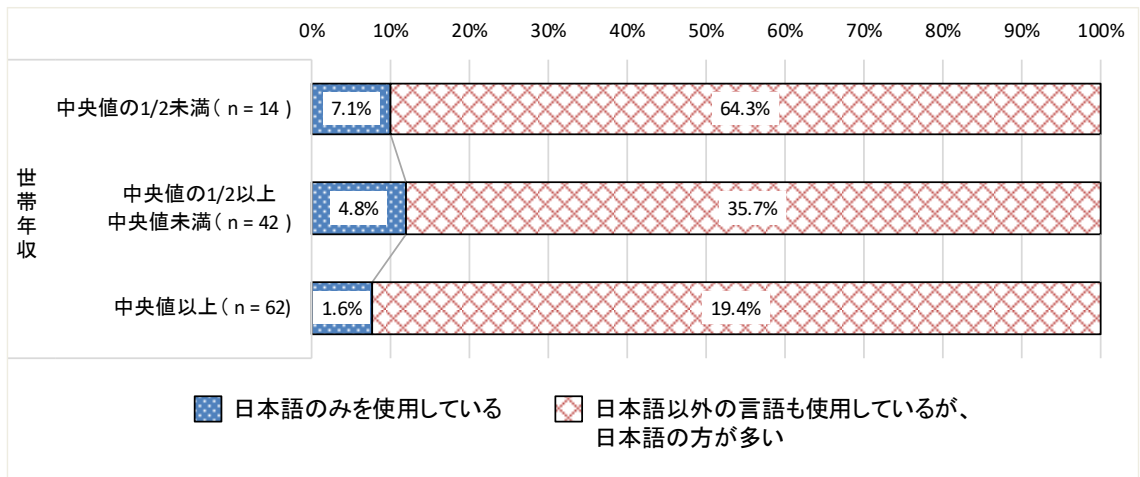
「苦しい」と「大変苦しい」を合わせた割合について等価世帯収入の水準別にみると、「中央値以上」の世帯では21.0%、「中央値の2分の1以上中央値未満」の世帯では28.6%、「中央値の2分の1未満」の世帯では50.0%となっている。

世帯の状況別にみると、「苦しい」と「大変苦しい」を合わせた割合は、「ふたり親世帯」では25.2%、「ひとり親世帯」全体では46.6%、「母子世帯」のみでは42.9%となっている。



図 2-1-1-8 暮らしの状況についての認識



図 2-1-1-9 等価世帯収入の水準別、暮らしの状況についての認識

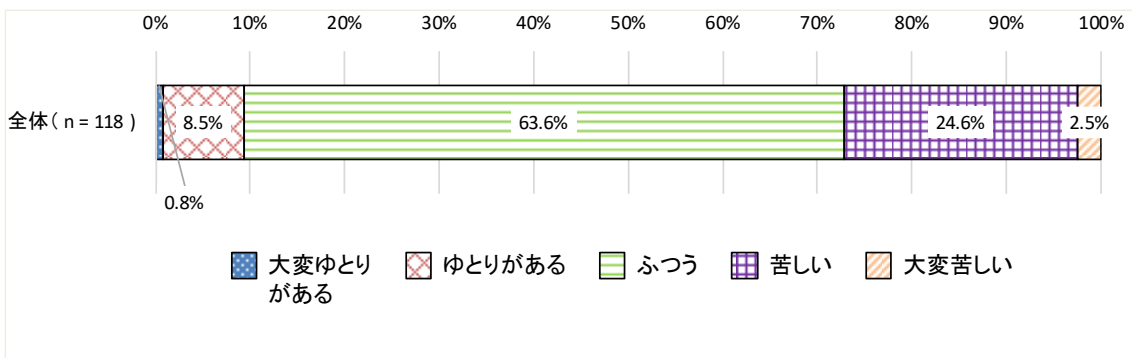

図 2-1-1-10 世帯の状況別、暮らしの状況についての認識

(3) 食料が買えなかった経験

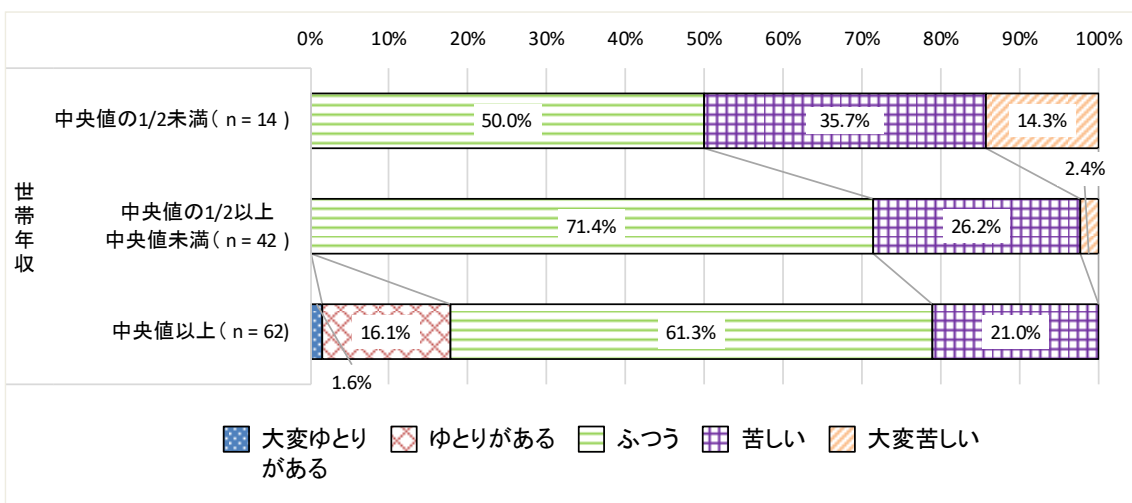
【全員の方に】保護者 問 19 あなたの世帯では、過去1年の間に、お金が足りなくて、家族が必要とする食料が買えないことがありましたか。ただし、嗜好品は含みません。
(SA)

過去1年間に必要とする食料が買えなかった経験があったかについては、「よくあった」が1.7%、「ときどきあった」が9.3%、「まれにあった」が12.7%となっている。内閣府調査と比較すると、「よくあった」「ときどきあった」の合わせた割合が高くなっている。

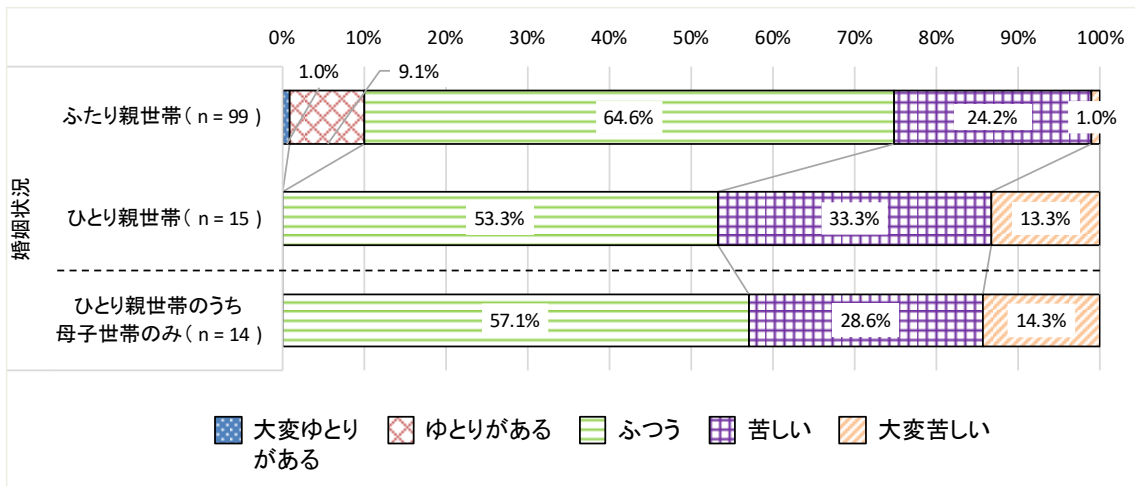
「よくあった」、「ときどきあった」、「まれにあった」を合わせた割合について等価世帯収入の水準別にみると、「中央値以上」の世帯では14.5%、「中央値の2分の1以上中央値未満」の世帯では26.2%、「中央値の2分の1未満」の世帯では57.1%となっている。前回調査と比較すると、全水準において同程度の割合となっている。

世帯の状況別にみると、「よくあった」、「ときどきあった」、「まれにあった」を合わせた割合は、「ふたり親世帯」では18.2%、「ひとり親世帯」全体では26.6%となっている。



図 2-1-1-11 食料が買えなかった経験



図 2-1-1-12 等価世帯収入の水準別、食料が買えなかった経験

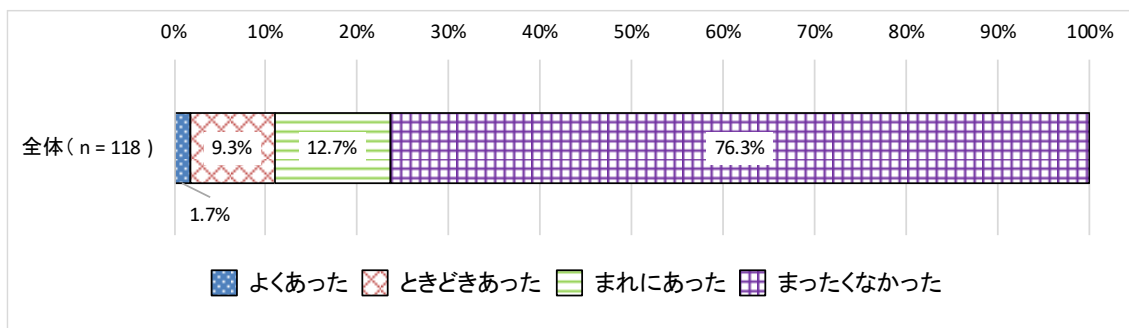

図 2-1-1-13 世帯の状況別、食料が買えなかった経験

(4) 衣服が買えなかった経験

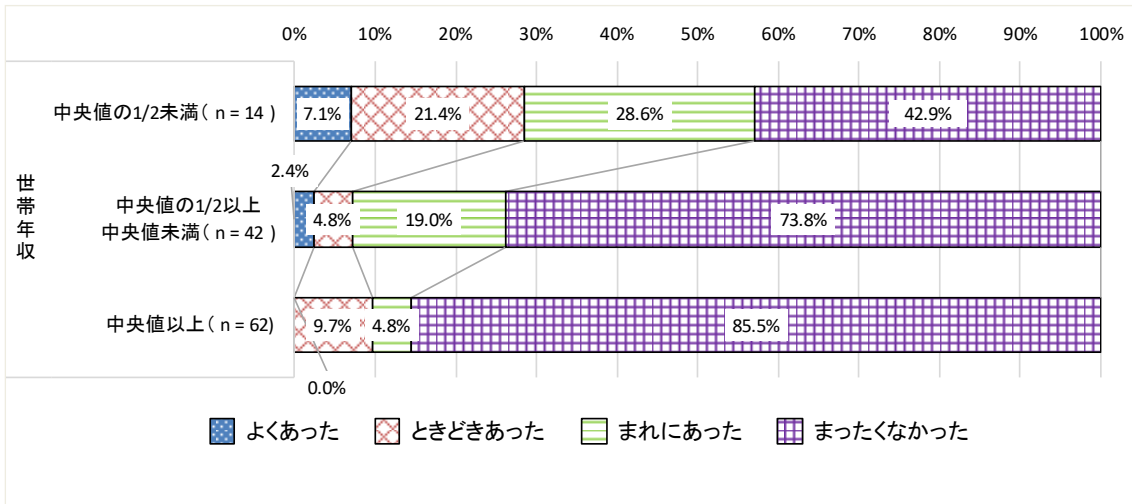
【全員の方に】(回答者の続柄) 保護者 問20 あなたの世帯では、過去1年の間に、お金が足りなくて、家族が必要とする衣服が買えないことがありましたか。ただし、高価な衣服や貴金属・宝飾品は含みません。(SA)

過去1年間に必要とする衣服が買えなかった経験があったかについては、「よくあった」が2.5%、「ときどきあった」が8.5%、「まれにあった」が14.4%となっている。内閣府調査と比較すると、「よくあった」「ときどきあった」の合わせた割合が高くなっているが、前回調査と比較すると、同程度の割合となっている。

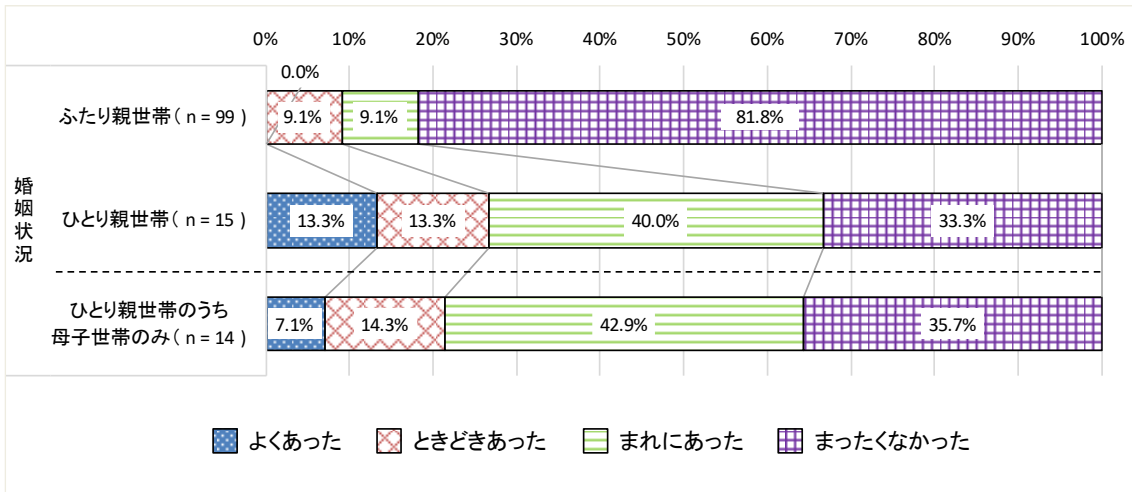
「よくあった」、「ときどきあった」、「まれにあった」を合わせた割合について等価世帯収入の水準別にみると、「中央値以上」の世帯では17.8%、「中央値の2分の1以上中央値未満」の世帯では30.9%、「中央値の2分の1未満」の世帯では42.8%となっている。「中央値の2分の1未満」の世帯について、前回調査と比較すると、「よくあった」、「ときどきあ

た」、「まれにあった」を合わせた割合は低くなっている。

世帯の状況別にみると、「よくあった」、「ときどきあった」、「まれにあった」を合わせた割合は、「ふたり親世帯」では21.2%、「ひとり親世帯」全体では53.3%、となっている。



図 2-1-1-14 衣服が買えなかった経験



図 2-1-1-15 等価世帯収入の水準別、衣服が買えなかった経験

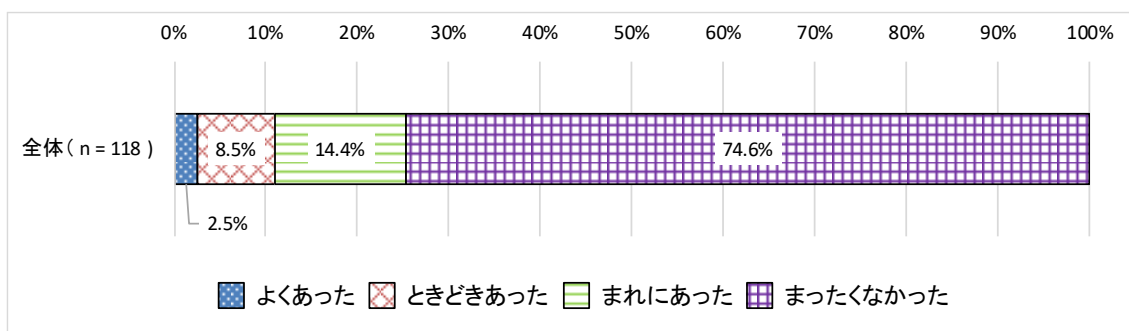

図 2-1-1-16 世帯の状況別、衣服が買えなかった経験

(5) 公共料金における未払いの経験

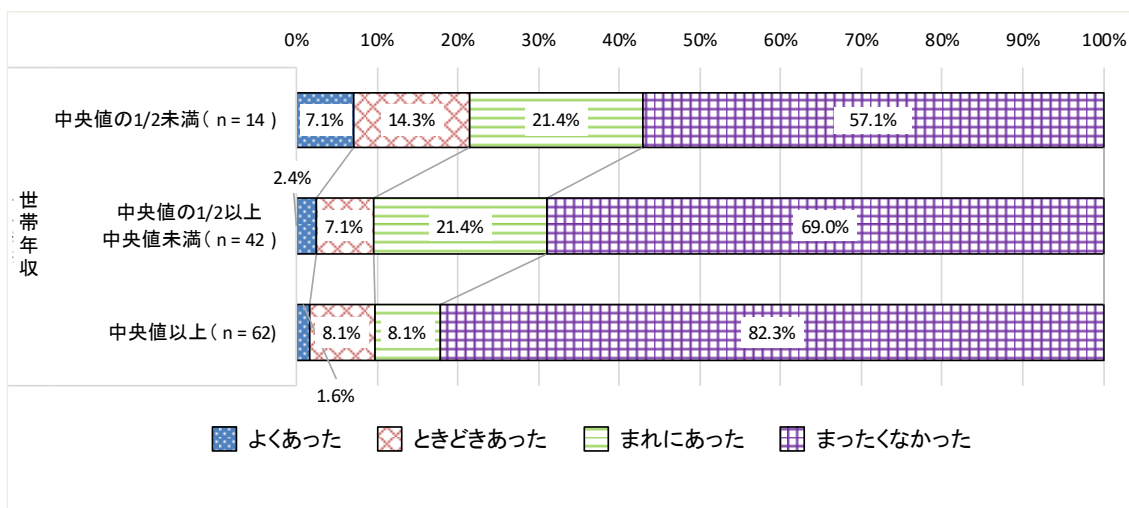
【全員の方に】保護者 問21 あなたの世帯では、過去1年の間に、以下の料金について、経済的な理由で未払いになっていることがありましたか。(MA)

過去1年間に、「電気料金」、「ガス料金」、「水道料金」について経済的な理由で未払いになっていることがあったかについて、「あった」(該当)の割合は、それぞれ5.1%、4.2%、5.9%となっている。また、いずれか1つ以上該当する割合は7.6%となっている。内閣府調査と比較すると、「あった」の割合が高くなっているが、前回調査との比較では同程度の割合となっている。

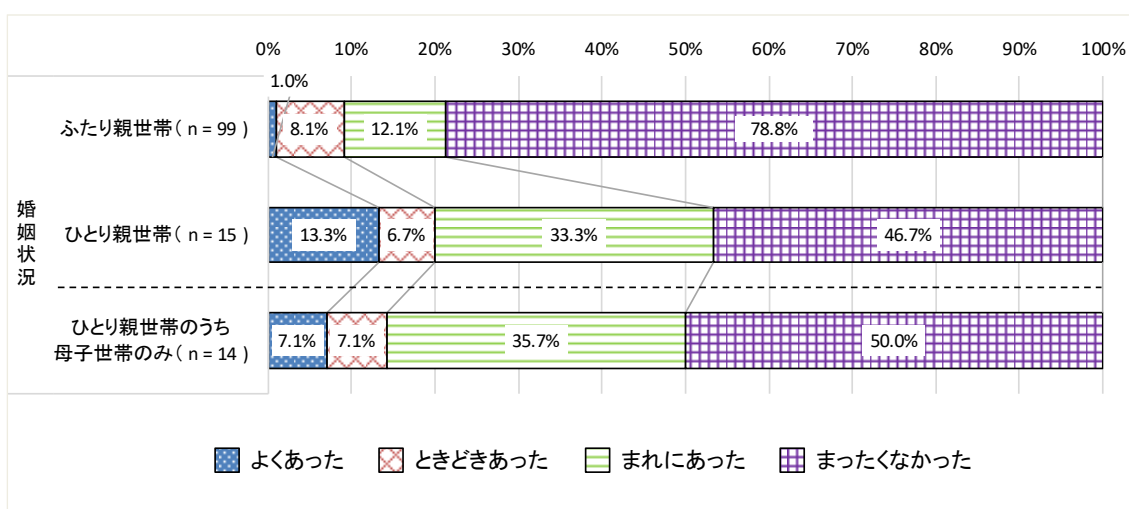
未払いの経験について等価世帯収入の水準別にみると、「中央値の2分の1未満」の世帯では、「電気料金」は21.4%、「ガス料金」は21.4%、「水道料金」は21.4%が「あった」(該当)となっている。いずれか1つ以上該当する割合は、「中央値の2分の1未満」の世帯では28.6%となっている。前回調査と比較すると、「中央値の2分の1未満」の世帯及び「中央値以上」の世帯では同程度の割合となっているが、「中央値の2分の1以上中央値未満」の世帯では低い割合となっている。

世帯の状況別にみると、「ひとり親世帯」では、「電気料金」は20.0%、「ガス料金」は26.7%、「水道料金」は26.7%が「あった」(該当)と回答している。いずれか1つ以上該当する割合は、「ひとり親世帯」全体では26.7%、「母子世帯」のみでは28.6%となっている。



図 2-1-1-17 公共料金における未払いの経験



図 2-1-1-18 等価世帯収入の水準別、公共料金における未払いの経験

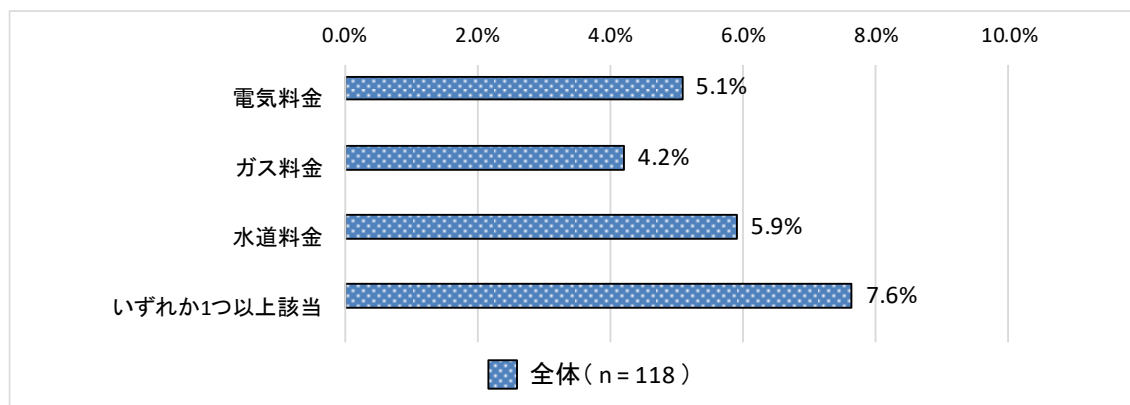

図 2-1-1-19 世帯の状況別、公共料金における未払いの経験

(6) 養育費の取り決めの有無

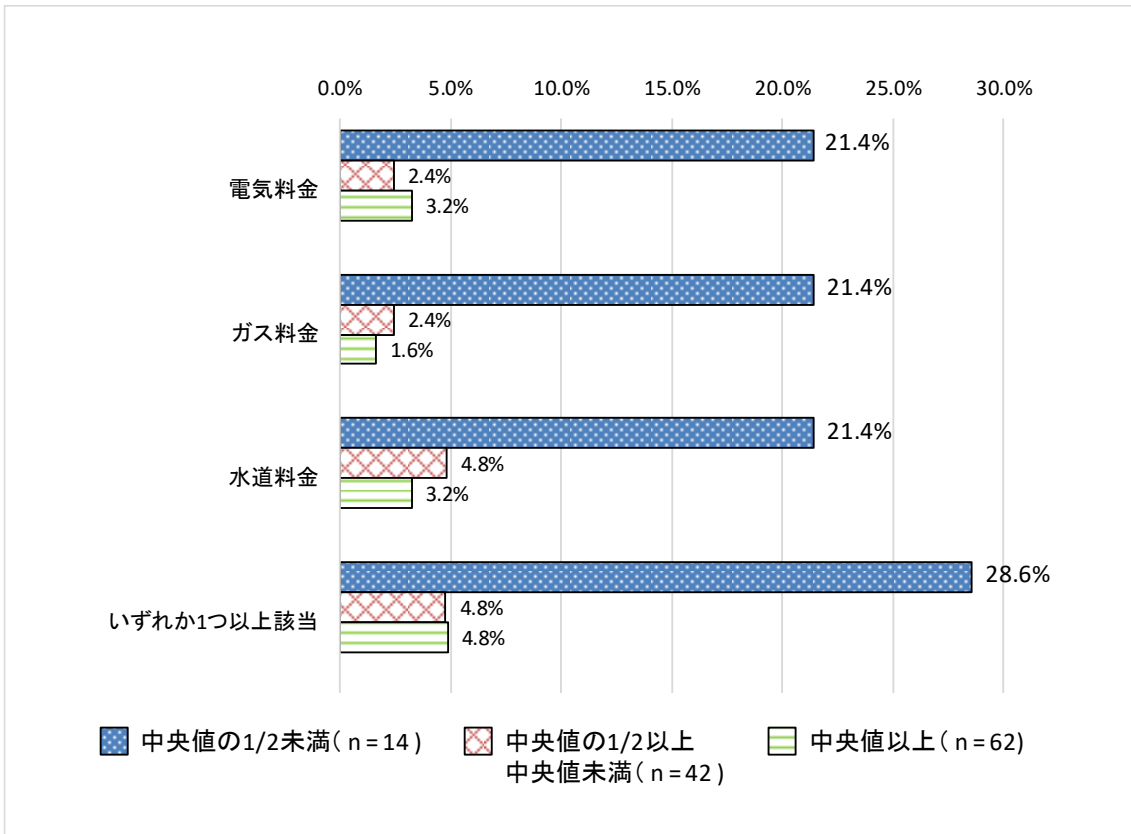
【問4で2（「離婚」と回答した方に】保護者 問5 離婚相手と子どもの養育費の取り決めていますか。（SA）

婚姻の状況について「離婚」と回答した方に関し、離婚相手と子どもの養育費の取り決めていますかについて尋ねた。取り決めの状況について、「取り決めています、養育費を受け取っている」が9.1%、「養育費の取り決めています、受け取っていない」が18.2%、「養育費の取り決めています、受け取っていない」が72.7%となっている。内閣府調査と比較すると、「養育費を受け取っている」割合が低くなっている。

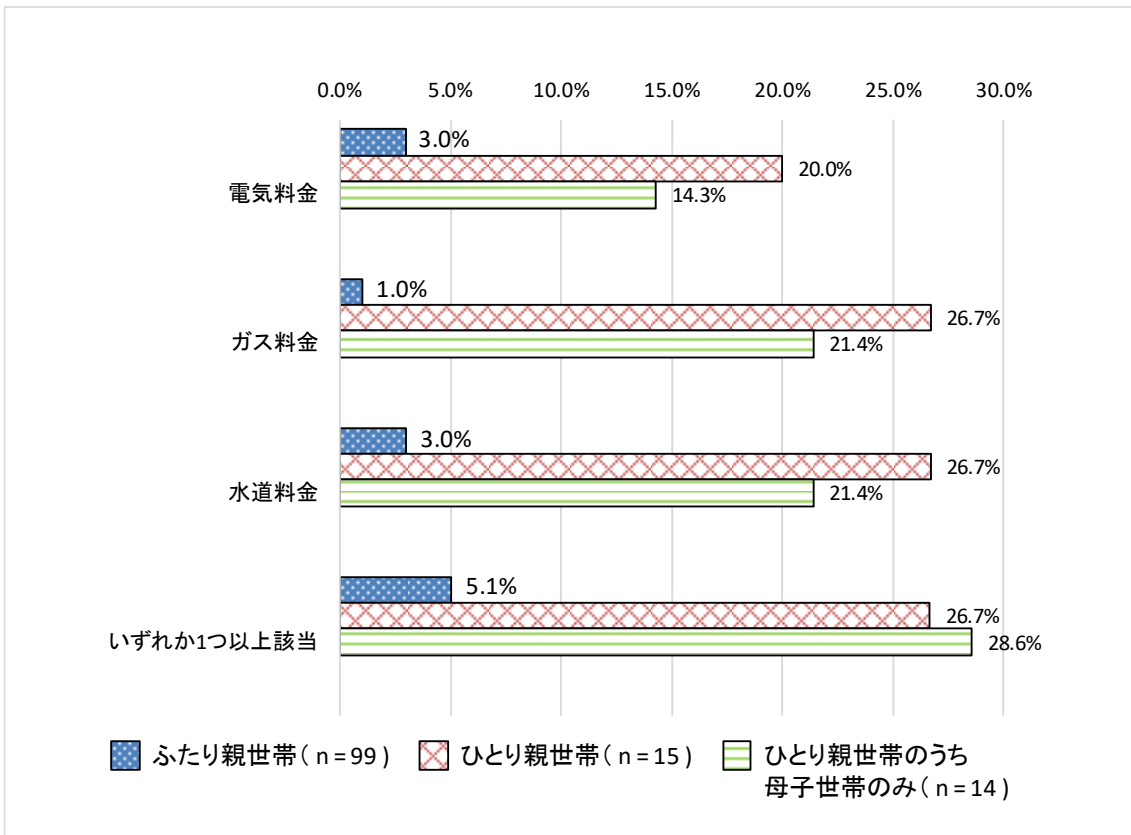
母子世帯のみで集計すると、「養育費の取り決めています、受け取っていない」が20.0%、「養育費の取り決めています、受け取っていない」が70.0%となっている。



図 2-1-1-20 養育費の取り決めの有無



図 2-1-1-21 母子世帯、養育費の取り決めの有無

2.1.2. 就労の状況

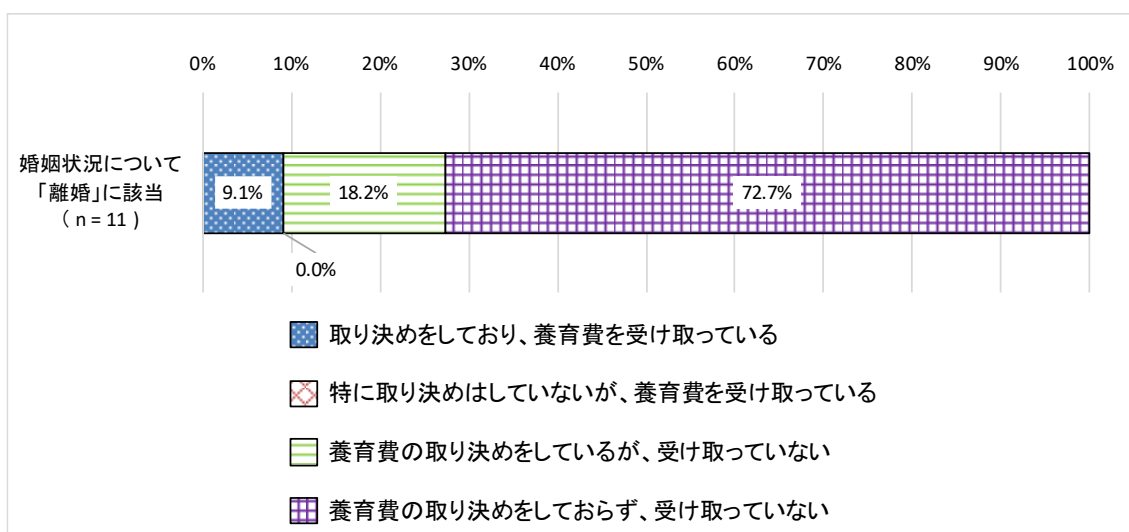
(1) 母親・父親の就労状況

【全員の方に】保護者 問8 お子さんの親の就労状況について、あてはまるものを回答してください。(SA)

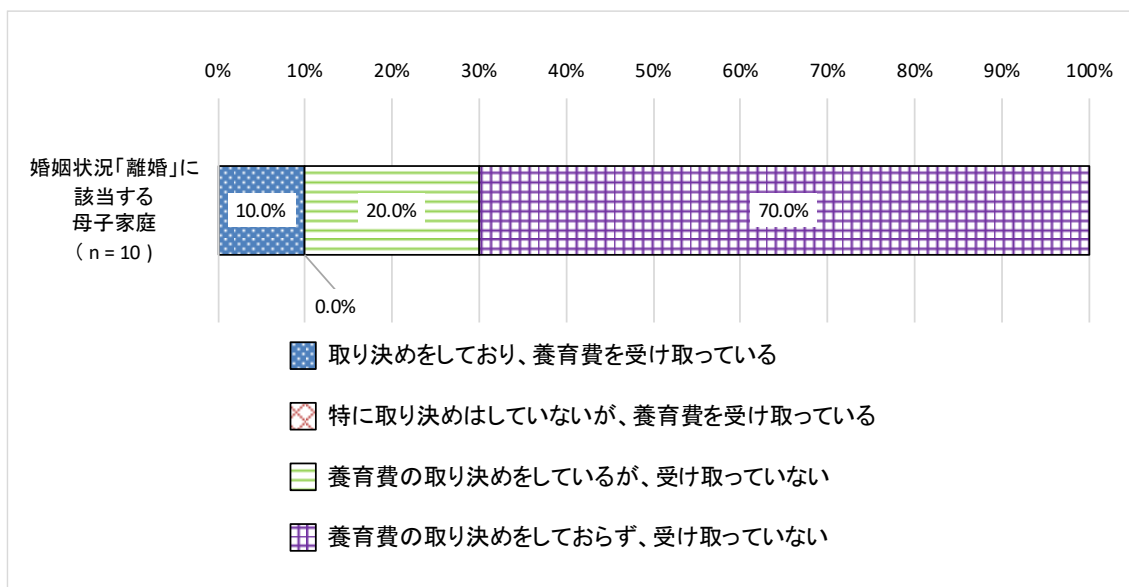
「母親」の就労状況については、「正社員・正規職員・会社役員」が39.0%、次いで、「パート・アルバイト・日雇い・非常勤職員」が38.1%となっている。また、「父親」の就労状況については、「正社員・正規職員・会社役員」が73.7%、次いで「自営業（家族従業者、内職、自由業、フリーランスを含む。）」が15.3%となっている。内閣府調査及び前回調査と比較すると、母親の「正社員・正規職員・会社役員」の割合が高くなっており、内閣府調査と比較すると、父親の「自営業（家族従業者、内職、自由業、フリーランスを含む。）」の割合が高くなっている。

「母親」の就労状況について等価世帯収入の水準別にみると、世帯収入の水準が「中央値の2分の1未満」の世帯では、「正社員・正規職員・会社役員」が35.7%となっており、前回調査と比較すると、「正社員・正規職員・会社役員」の割合が高くなっている。「父親」に関しては、「中央値の2分の1未満」の世帯では「正社員・正規職員・会社役員」が35.7%と他の世帯と比べて低くなっている。「中央値の2分の1未満」について、前回調査と比較すると、「正社員・正規職員・会社役員」の割合が低くなっている。

また、「母親」の就労状況について世帯の状況別にみると、「ふたり親世帯」では「パート・アルバイト・日雇い・非常勤職員」が40.4%で最も割合が高く、「ひとり親世帯（母子世帯）」では「正社員・正規職員・会社役員」が57.1%で最も割合が高くなっている。前回調査と比較すると、母親の「正社員・正規職員・会社役員」の割合が高くなっている。「父親」に関しては、「ふたり親世帯」では「正社員・正規職員・会社役員」が79.8%となっている。



図 2-1-2-1 父母の就労状況



図 2-1-2-2 等価世帯収入の水準別、母親の就労状況

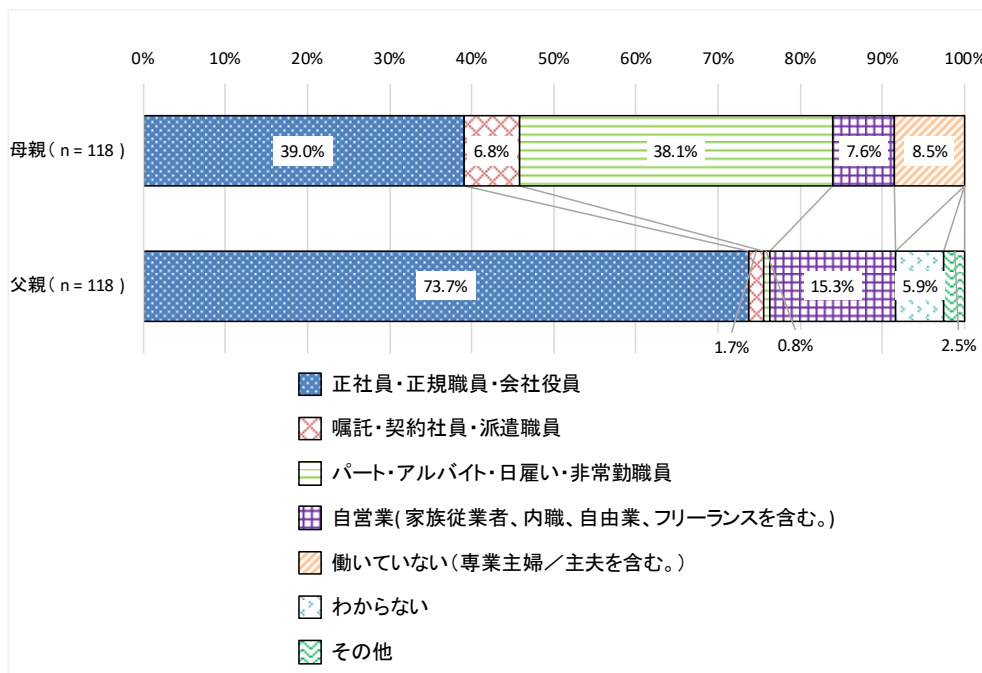

図 2-1-2-3 等価世帯収入の水準別、父親の就労状況

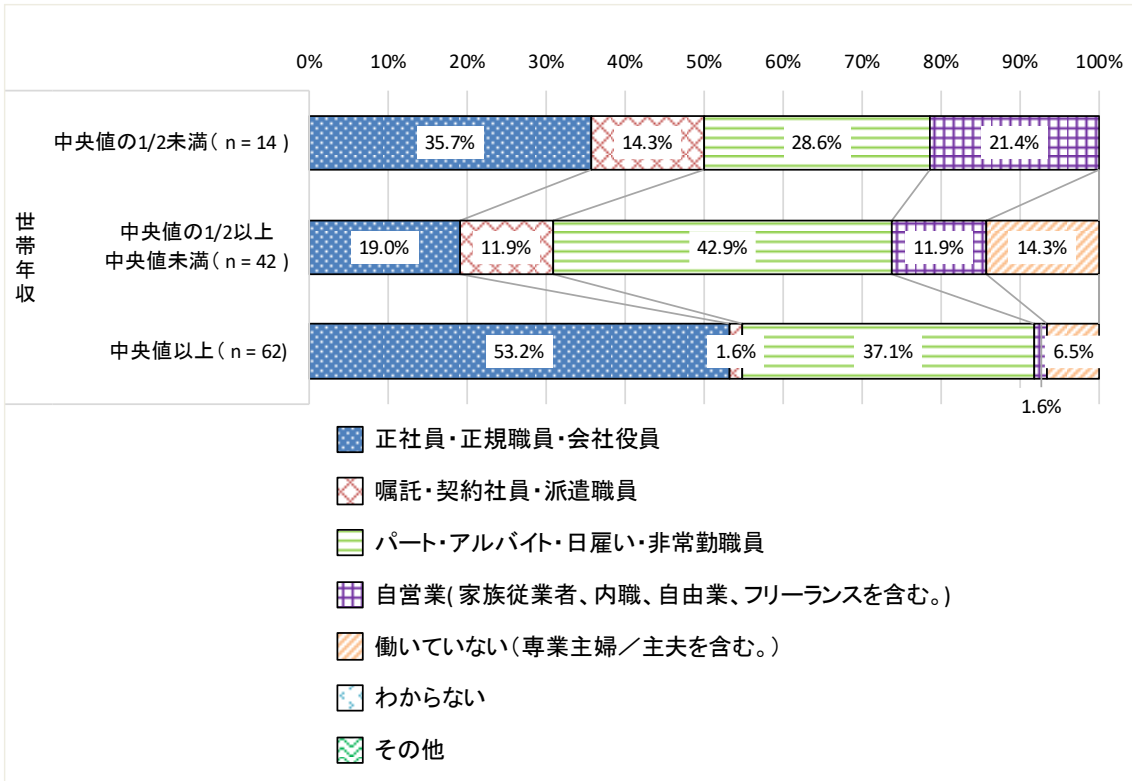

図 2-1-2-4 世帯の状況別、母親の就労状況

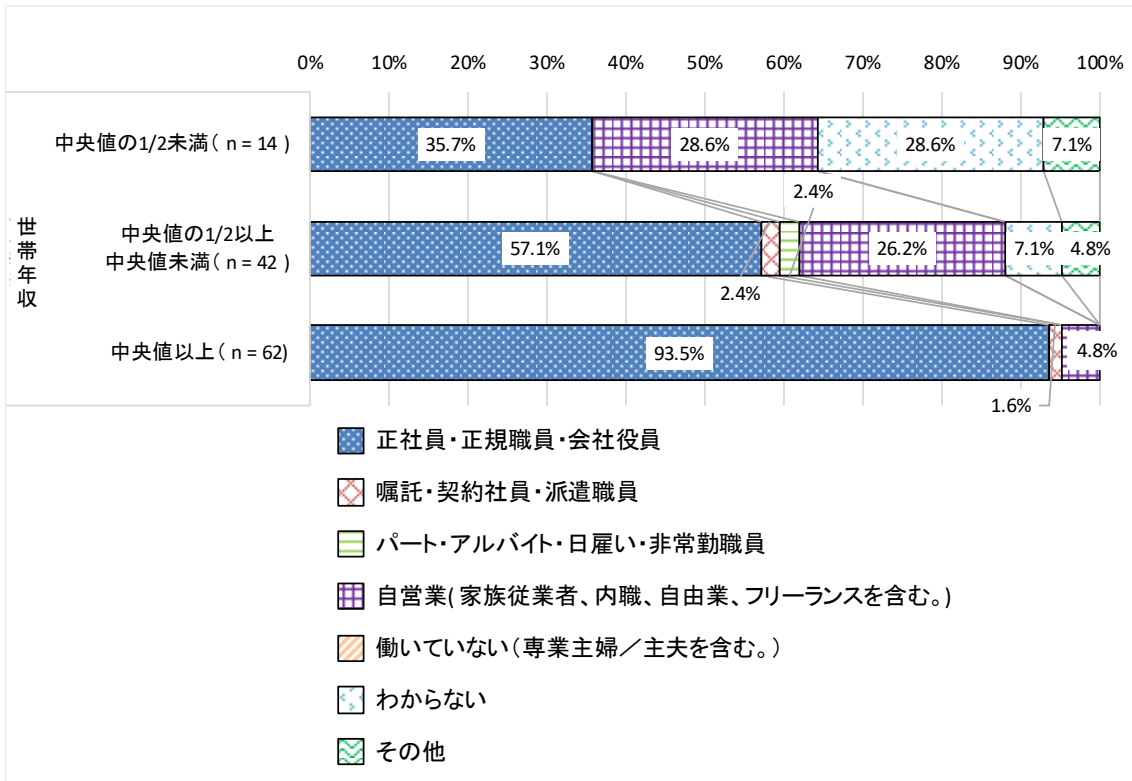

図 2-1-2-5 世帯の状況別、父親の就労状況

(2) 働いていない理由

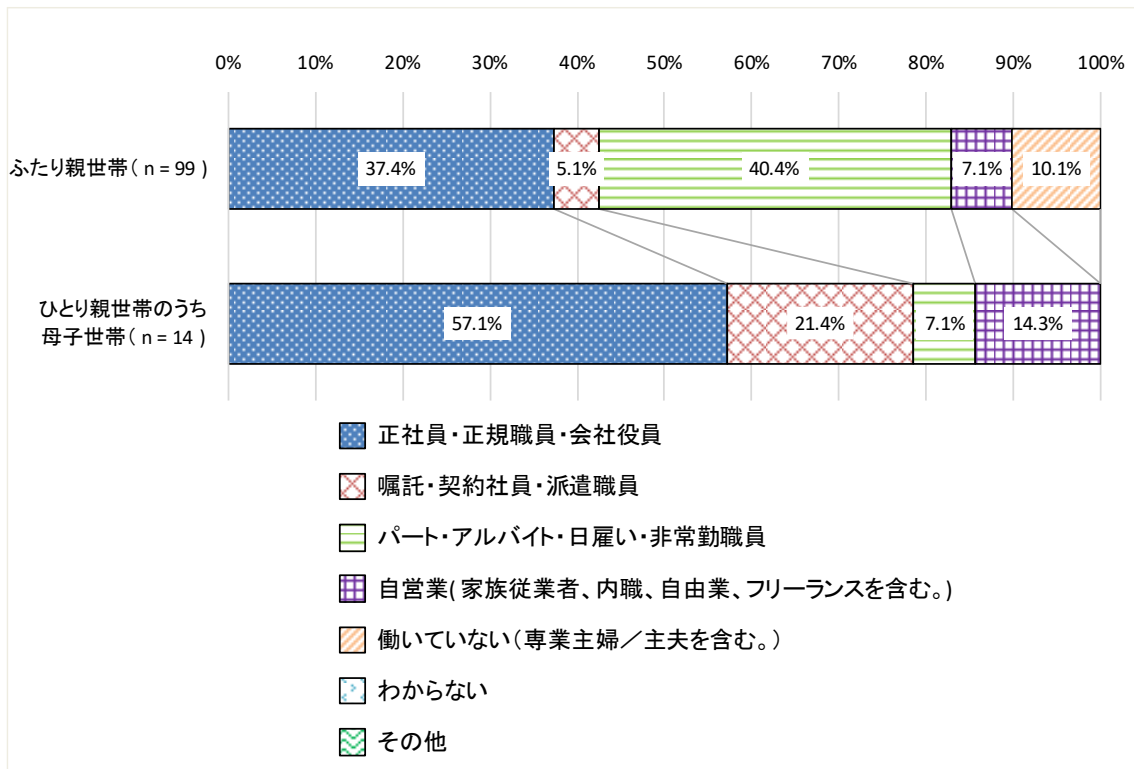
【問8で5（「働いていない（専業主婦／主夫を含む。）」）と回答した方に】
保護者 問9 働いていない最も主な理由を教えてください。（SA）

就労状況について「働いていない（専業主婦／主夫を含む。）」と回答した方に関し、働いていない理由を尋ねた。働いていない最も主な理由として、「母親」では、「子育てを優先したいため」が40.0%、「働きたいが、希望する条件の仕事がないため」が10.0%となっている。内閣府調査と比較すると、母親の「家族の介護・介助のため」の割合が高くなっている。

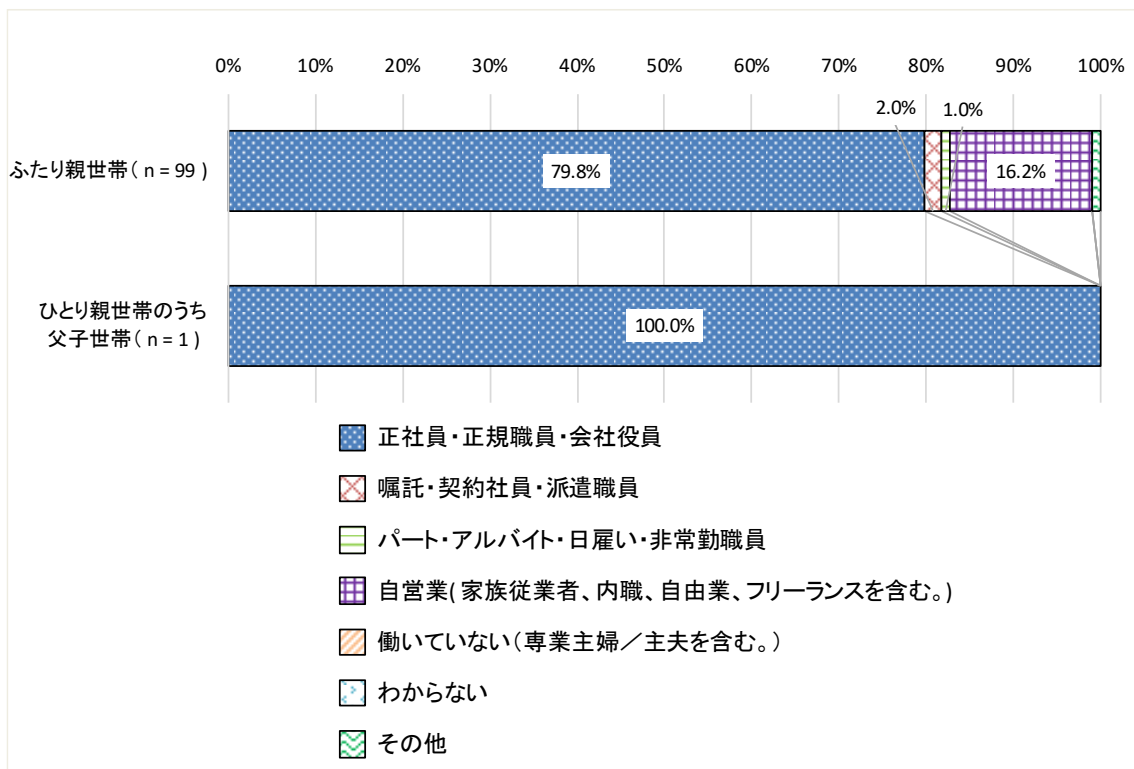
「母親」が働いていない理由について等価世帯収入の水準別にみると、「中央値の2分の1以上中央値未満」の世帯では、「子育てを優先したいため」が33.3%、「その他の理由」が50.0%となっている。



図 2-1-2-6 母親・父親が働いていない理由



図 2-1-2-7 等価世帯収入の水準別、母親が働いていない理由 母親（父親はなし）

2.1.3. 保育の状況

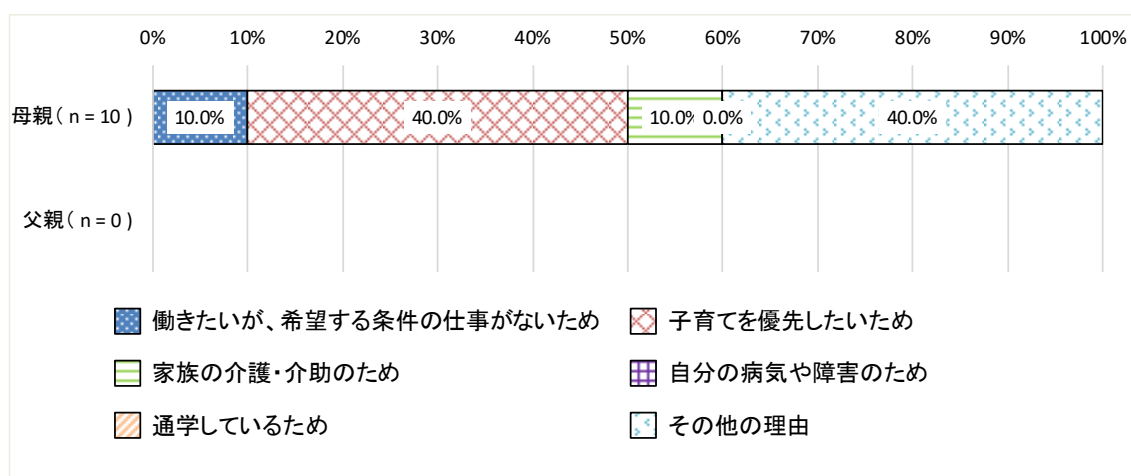
(1) 子どもが 0～2 歳の時に通っていた教育・保育施設等

【全員の方に】保護者 問 10 お子さんが 0～2 歳の間に通っていた教育・保育施設等で最も主なもの（期間が長いもの）をお答えください。（SA）

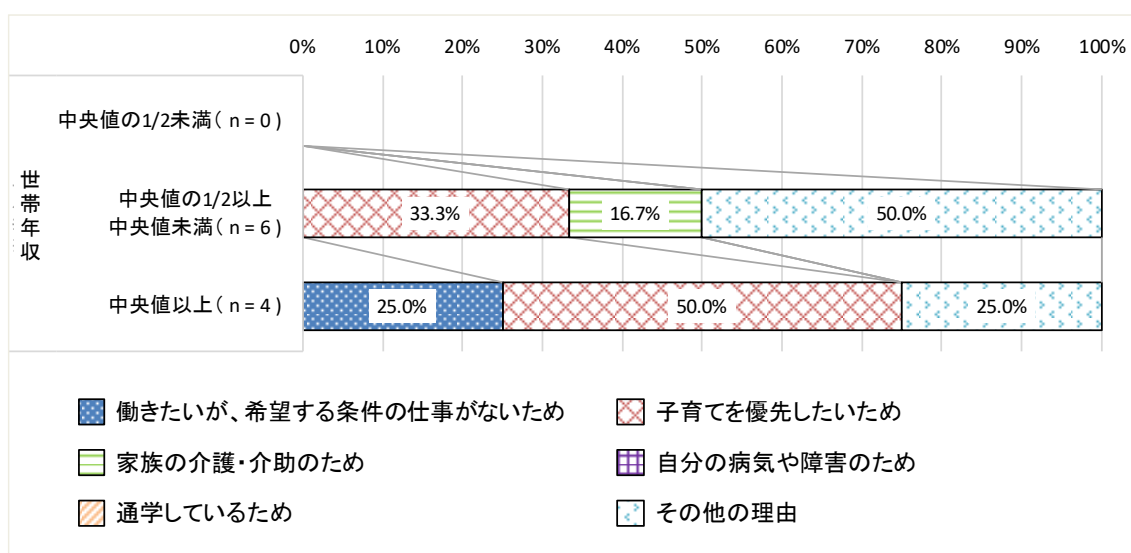
子どもが 0～2 歳の時に通っていた教育・保育施設等で最も主なものについては、「認可保育所・認定子ども園」が 3.4%となっている。内閣府調査と比較すると、「認可保育所・認定子ども園」の割合が低くなっている。

等価世帯収入の水準別にみると、「中央値の 2 分の 1 未満」の世帯では、「認可保育所・認定子ども園」は 7.1%と高くなっている。



図 2-1-3-1 子どもが 0～2 歳の時に通っていた教育・保育施設等



図 2-1-3-2 等価世帯収入の水準別、子どもが 0～2 歳の時に通っていた教育・保育施設等

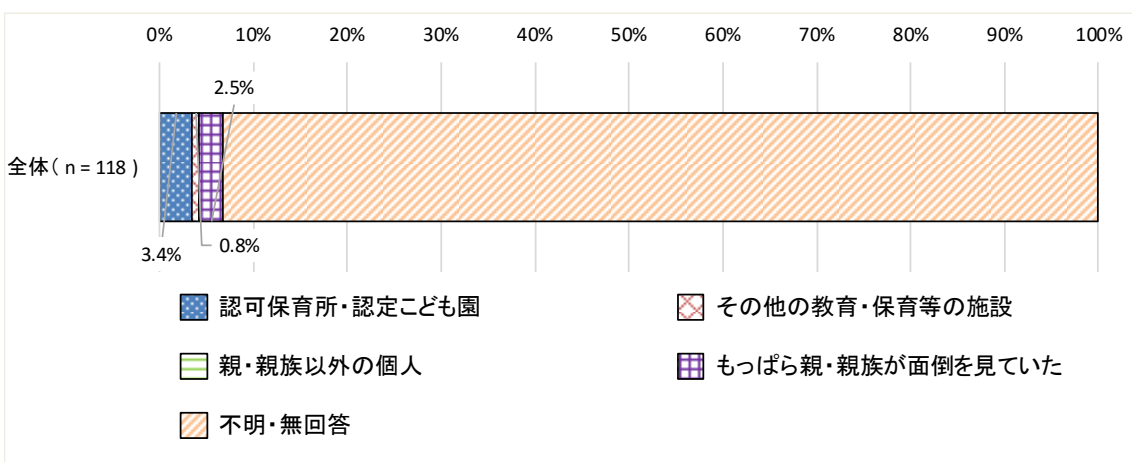

図 2-1-3-3 世帯の状況別、子どもが 0～2 歳の時に通っていた教育・保育施設等

(2) 子どもが 3～5 歳の時に通っていた教育・保育施設等

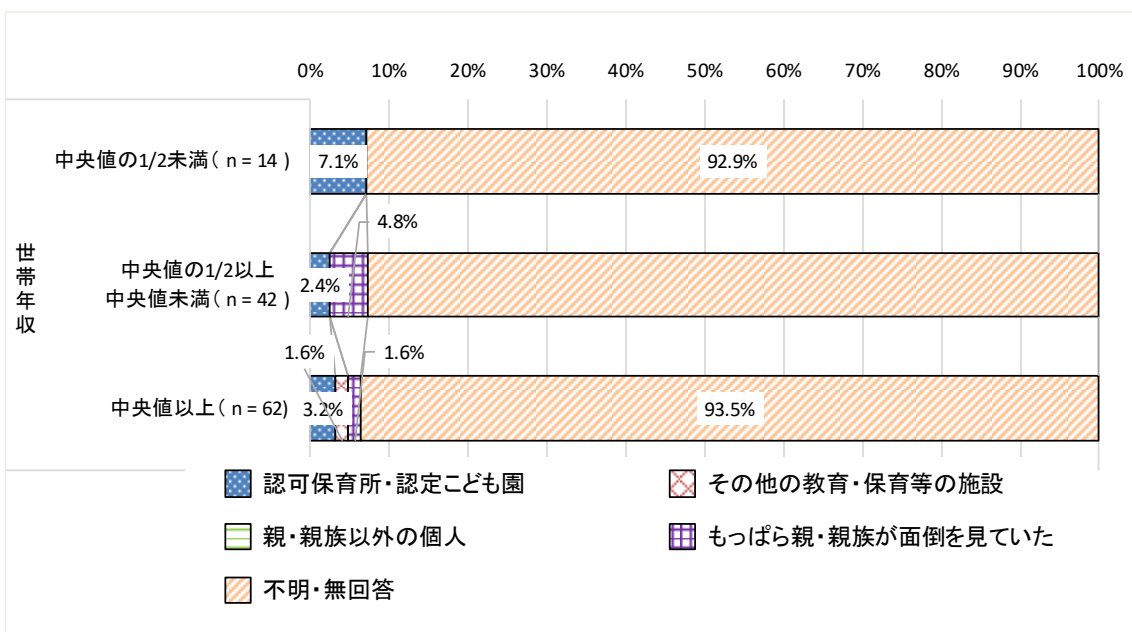
【全員の方に】保護者 問 1 1 お子さんが 3～5 歳の間に通っていた教育・保育施設等で最も主なもの（期間が長いもの）をお答えください。（SA）

子どもが 3～5 歳の間に通っていた教育・保育施設等は、「認可保育所・認定子ども園」が 95.8%となっている。

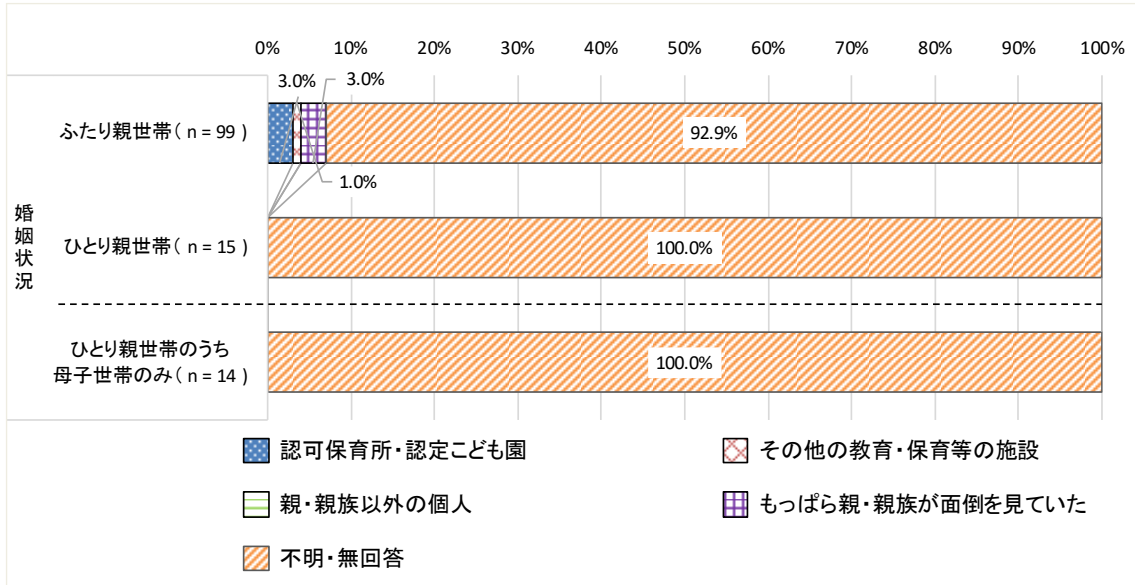
等価世帯収入の水準別にみると、「中央値の 2 分の 1 未満」の世帯では、「認可保育所・認定子ども園」が 92.9%となっている。

世帯の状況別にみると、「ひとり親世帯」では、「認可保育所・認定子ども園」が 100.0%となっている。



図 2-1-3-4 子どもが 3～5 歳の時に通っていた教育・保育施設等



図 2-1-3-5 等価世帯収入の水準別、子どもが 3～5 歳の時に通っていた教育・保育施設等

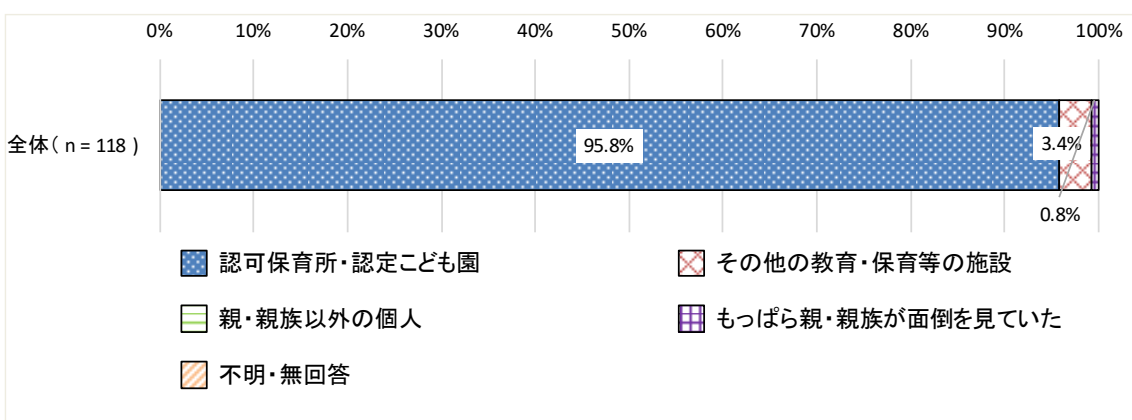

図 2-1-3-6 世帯の状況別、子どもが 3～5 歳の時に通っていた教育・保育施設等

2.1.4. 子どもとの関わり方

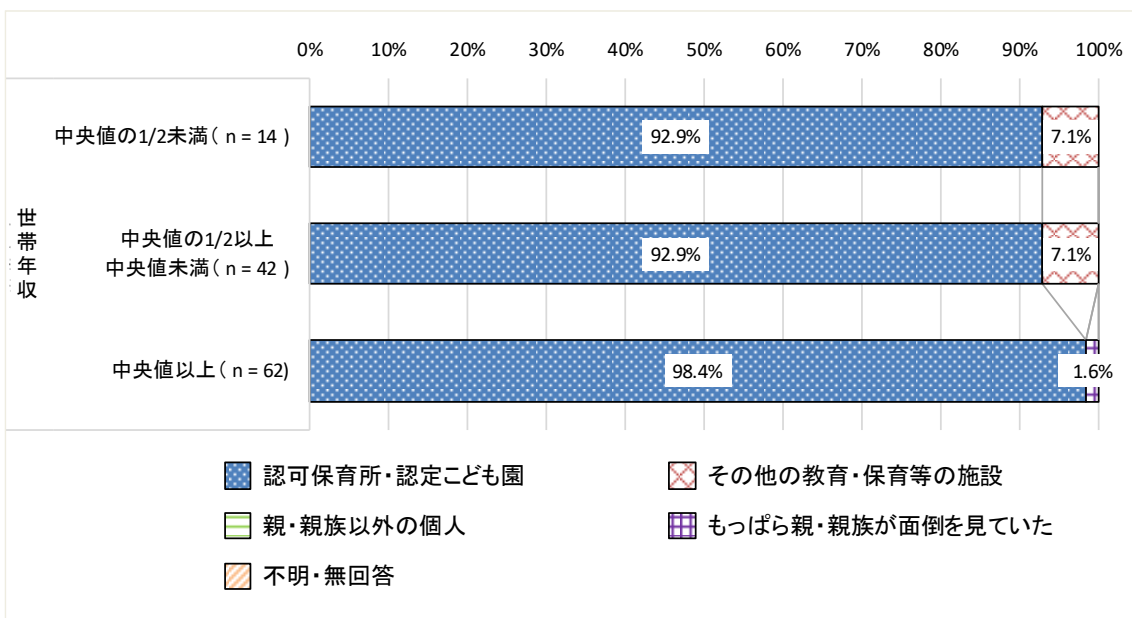
(1) テレビ等のルールについて

【全員の方に】保護者 問 1 2 あなたとお子さんの関わり方について、次のようなことにどれくらい当てはまりますか。(SA)

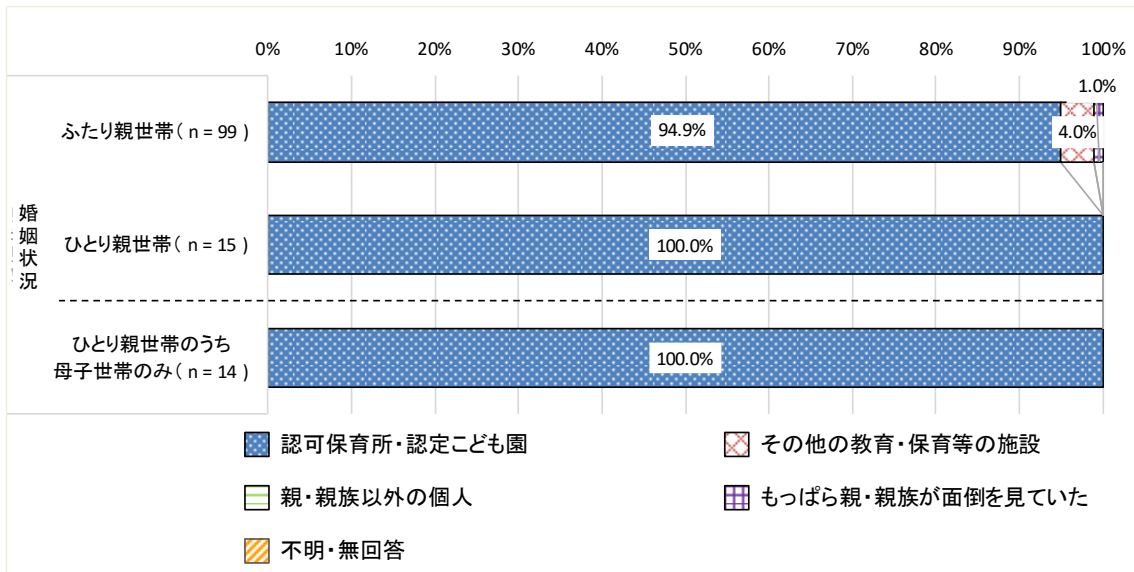
a. テレビ・ゲーム・インターネット等の視聴時間等のルールを決めている

テレビ・ゲーム・インターネット等の視聴時間等のルールを決めているかについて、「あてはまる」は 43.2%、「どちらかといえば、あてはまる」は 43.2%となっている。他方で、「どちらかといえば、あてはまらない」は 11.0%、「あてはまらない」は 2.5%となっている。内閣府調査と比較すると、「あてはまる」の割合が高くなっている。

「どちらかといえば、あてはまらない」と「あてはまらない」を合わせた割合について等価世帯収入の水準別にみると、「中央値以上」の世帯では 9.7%、「中央値の 2 分の 1 以上中央値未満」の世帯では 16.7%、「中央値の 2 分の 1 未満」の世帯では 21.4%となっている。

世帯の状況別にみると、「どちらかといえば、あてはまらない」と「あてはまらない」を合わせた割合は、「ふたり親世帯」では 14.1%、「ひとり親世帯」全体では 13.4%、「母子世帯」のみでは 7.1%となっている。



図 2-1-4-1 テレビ等のルールについて子どもとの関わり方



図 2-1-4-2 等価世帯収入の水準別、テレビ等のルールについて子どもとの関わり方

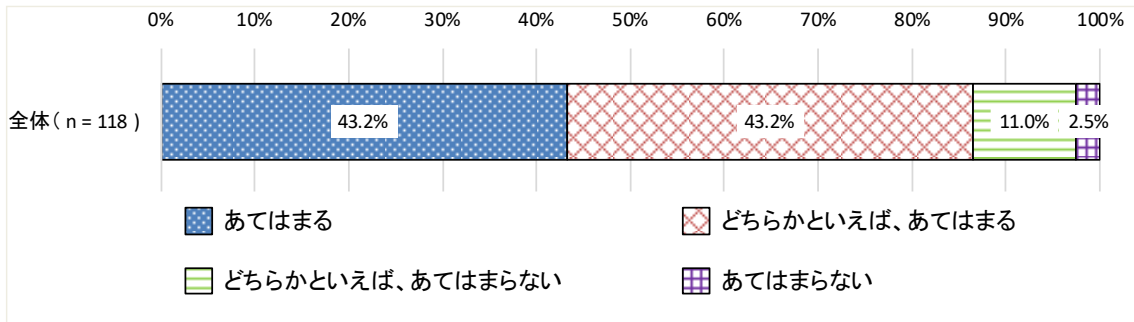

図 2-1-4-3 世帯の状況別、テレビ等のルールについて子どもとの関わり方

(2) 本や新聞を読むことについて

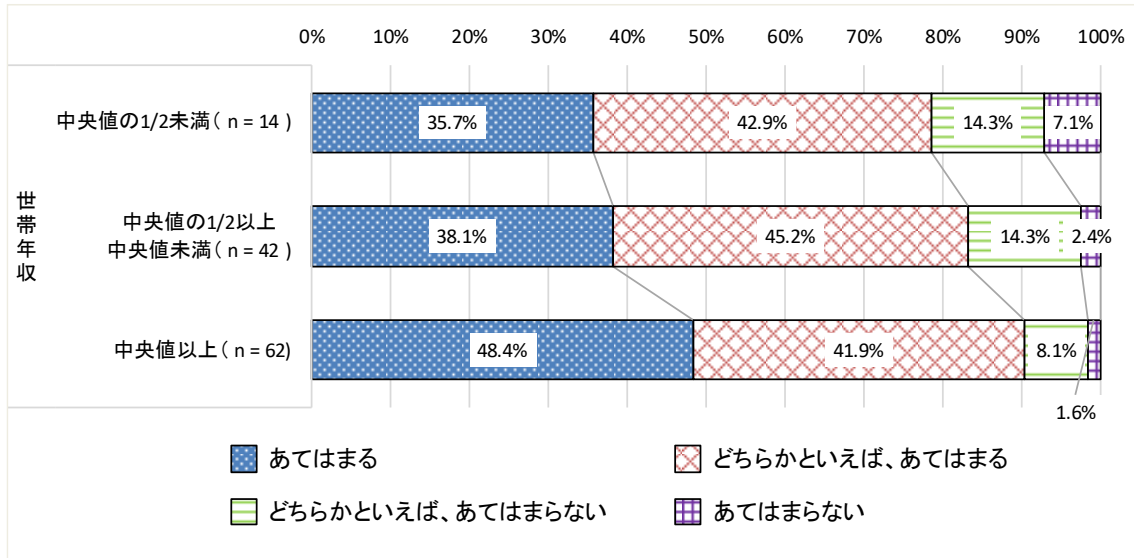
【全員の方に】保護者 問12 あなたとお子さんの関わり方について、次のようなことにどれくらい当てはまりますか。(SA)

b. お子さんに本や新聞を読むように勧めている

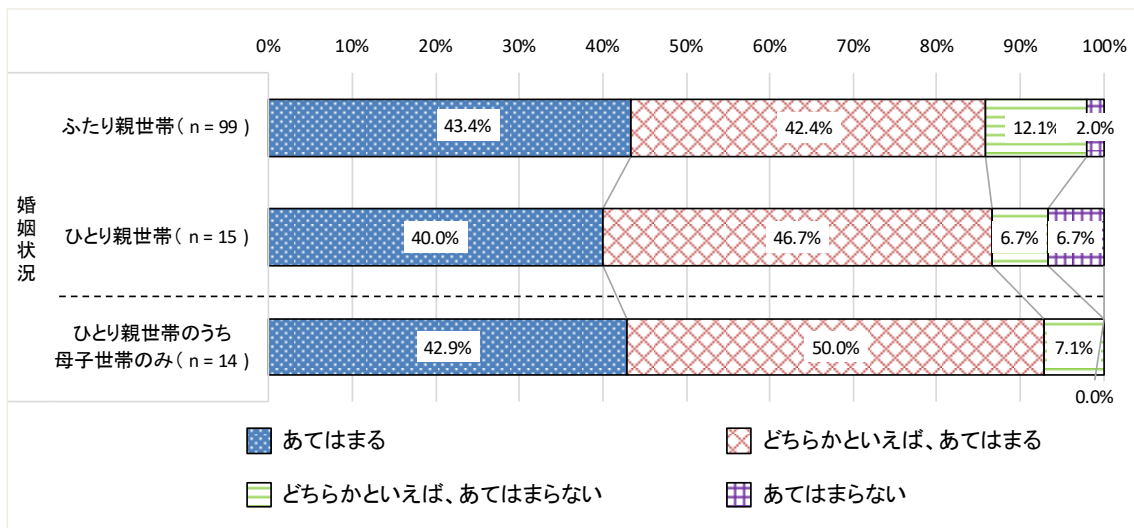
子どもに本や新聞を読むように勧めているかについて、「あてはまる」は28.0%、「どちらかといえば、あてはまる」は35.6%となっている。他方で、「どちらかといえば、あてはまらない」は28.0%、「あてはまらない」は8.5%となっている。内閣府調査と比較すると、「あてはまる」の割合が高くなっている。

「どちらかといえば、あてはまらない」と「あてはまらない」を合わせた割合について等価世帯収入の水準別にみると、「中央値以上」の世帯では25.8%、「中央値の2分の1以上中央値未満」の世帯では47.6%、「中央値の2分の1未満」の世帯では50.0%となっている。

世帯の状況別にみると、「どちらかといえば、あてはまらない」と「あてはまらない」を合わせた割合は、「ふたり親世帯」では34.4%、「ひとり親世帯」全体では46.7%、「母子世帯」のみでは42.9%となっている。



図 2-1-4-4 本や新聞を読むことについて子どもとの関わり方



図 2-1-4-5 等価世帯収入の水準別、本や新聞を読むことについて子どもとの関わり方

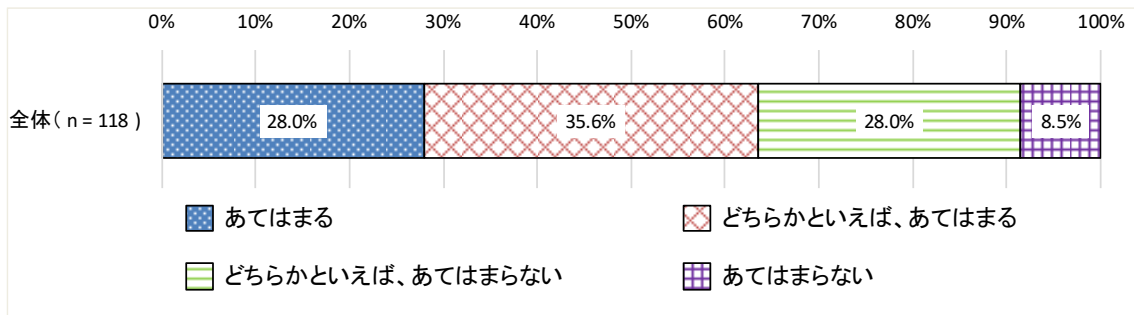

図 2-1-4-6 世帯の状況別、本や新聞を読むことについて子どもとの関わり方

(3) 絵本の読み聞かせについて

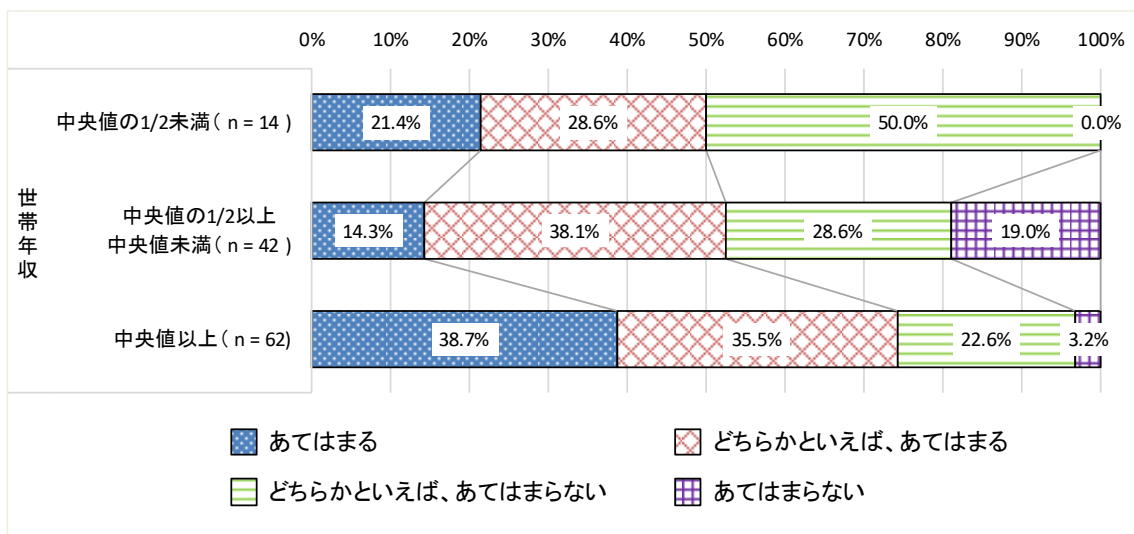
【全員の方に】保護者 問 1 2 あなたとお子さんの関わり方について、次のようなことにどれくらい当てはまりますか。(S A)
 c. お子さんが小さいころ、絵本の読み聞かせをしている

子どもが小さいころに絵本の読み聞かせをしているかについて、「あてはまる」は 46.6%、「どちらかといえば、あてはまる」は 38.1%となっている。他方で、「どちらかといえば、あてはまらない」は 11.9%、「あてはまらない」は 3.4%となっておる。

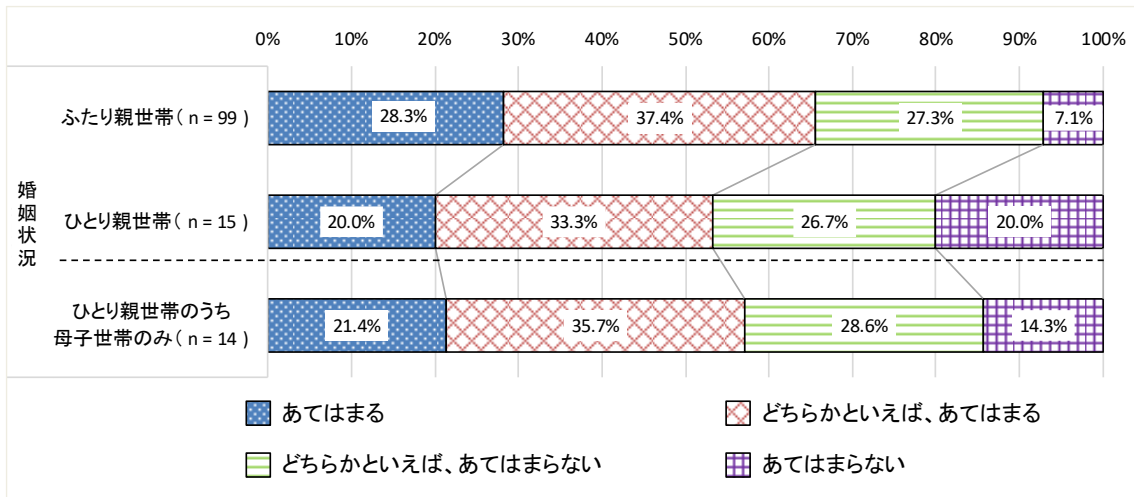
「どちらかといえば、あてはまらない」と「あてはまらない」を合わせた割合について等価世帯収入の水準別にみると、「中央値以上」の世帯では 14.5%、「中央値の 2 分の 1 以上中央値未満」の世帯では 14.3%、「中央値の 2 分の 1 未満」の世帯では 21.4%となっている。

世帯の状況別にみると、「どちらかといえば、あてはまらない」と「あてはまらない」を合わせた割合は、「ふたり親世帯」では 14.1%、「ひとり親世帯」全体では 26.7%、「母子世帯」のみでは 21.4%となっている。



図 2-1-4-7 絵本の読み聞かせについて子どもとの関わり方



図 2-1-4-8 等価世帯収入の水準別、絵本の読み聞かせについて子どもとの関わり方

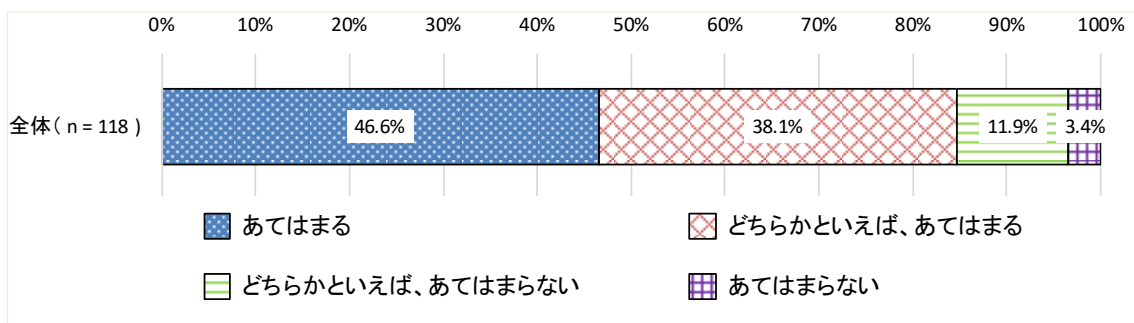

図 2-1-4-9 世帯の状況別、絵本の読み聞かせについて子どもとの関わり方

(4) 勉強や成績のことについて

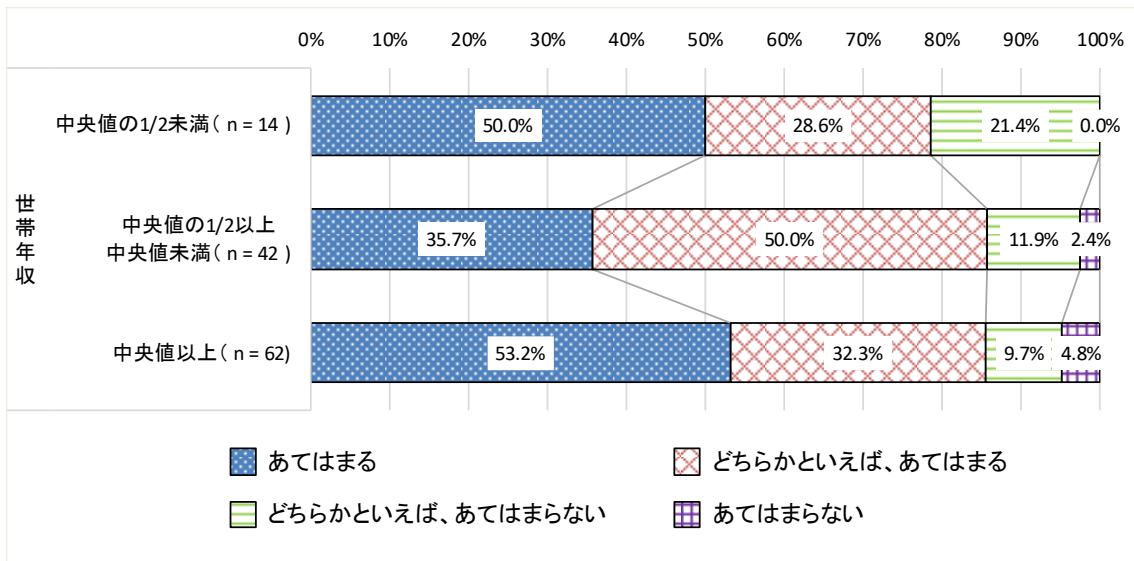
【全員の方に】保護者 問12 あなたとお子さんの関わり方について、次のようなことにどれくらい当てはまりますか。(SA)

d. お子さんから、勉強や成績のことについて話をしてくれる

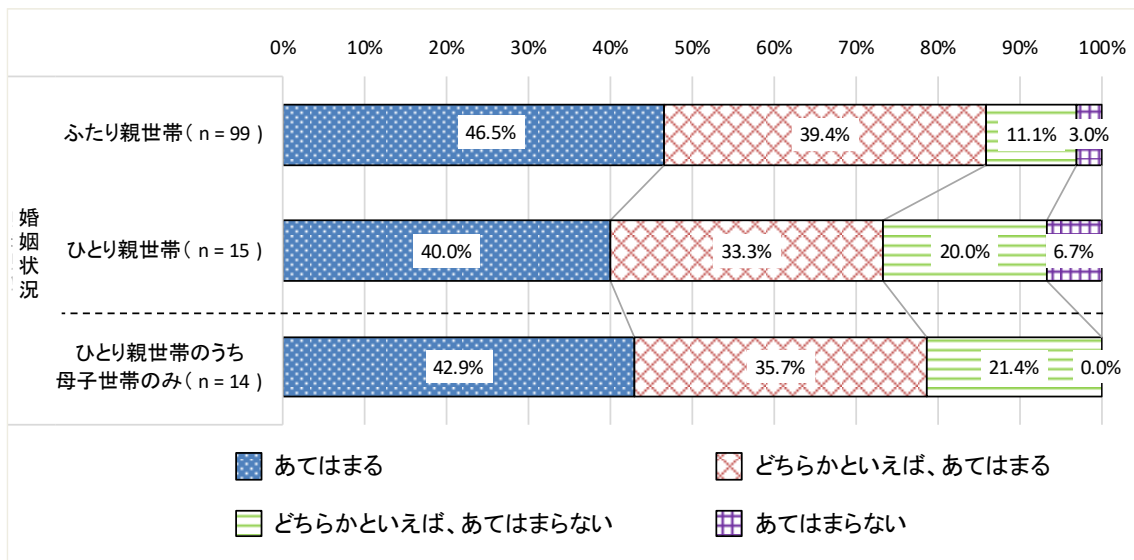
子どもから勉強や成績のことについて話をしてくれるかについて、「あてはまる」は55.9%、「どちらかといえば、あてはまる」は30.5%となっている。他方で、「どちらかといえば、あてはまらない」は10.2%、「あてはまらない」は3.4%となっている。内閣府調査及び前回調査と比較すると、「あてはまる」の割合が高くなっている。

「どちらかといえば、あてはまらない」と「あてはまらない」を合わせた割合について等価世帯収入の水準別にみると、「中央値以上」の世帯では12.9%、「中央値の2分の1以上中央値未満」の世帯では16.7%、「中央値の2分の1未満」の世帯では7.1%となっている。世帯の状況別にみると、「どちらかといえば、あてはまらない」と「あてはまらない」を合わせた割合は、「ふたり親世帯」では13.1%、「ひとり親世帯」全体では20.0%、「母子世帯」のみでは14.3%となっている。



図 2-1-4-10 世帯の状況別、絵本の読み聞かせについて子どもとの関わり方



図 2-1-4-11 等価世帯収入の水準別、勉強や成績のことについて子どもとの関わり方

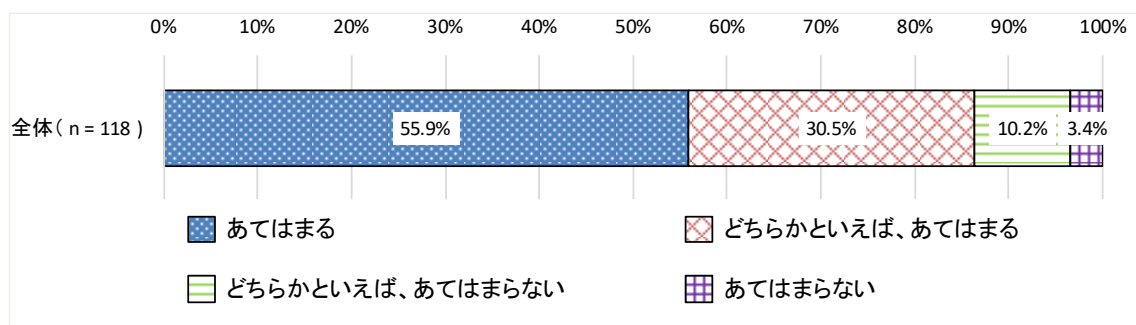

図 2-1-4-12 世帯の状況別、勉強や成績のことについて子どもとの関わり方

2.1.5. 学校との関わり・参加

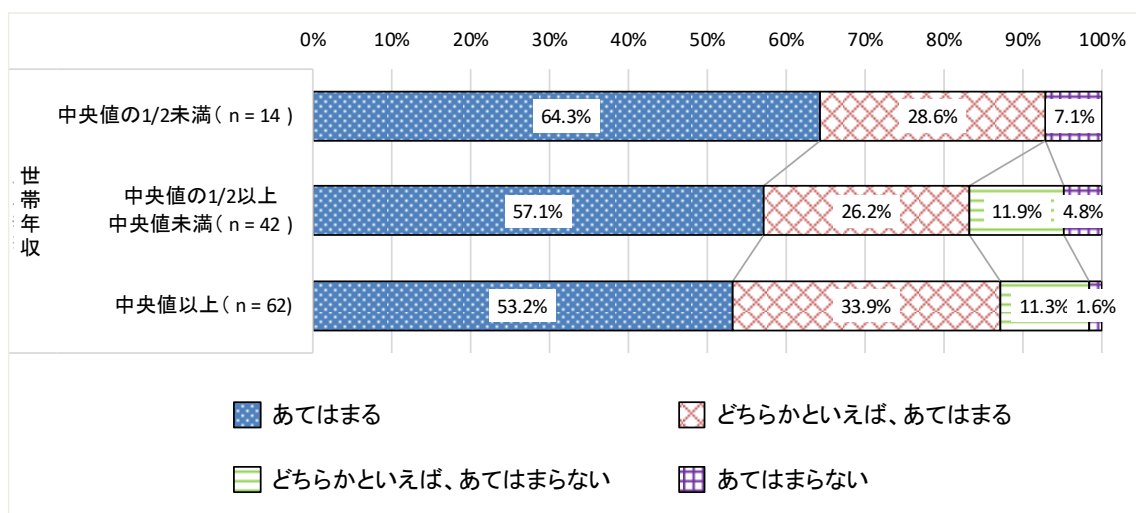
(1) 学校行事への参加

【全員の方に】(回答者の続柄)保護者 問13 あなたは、次のようなことをどの程度していますか。(S A)

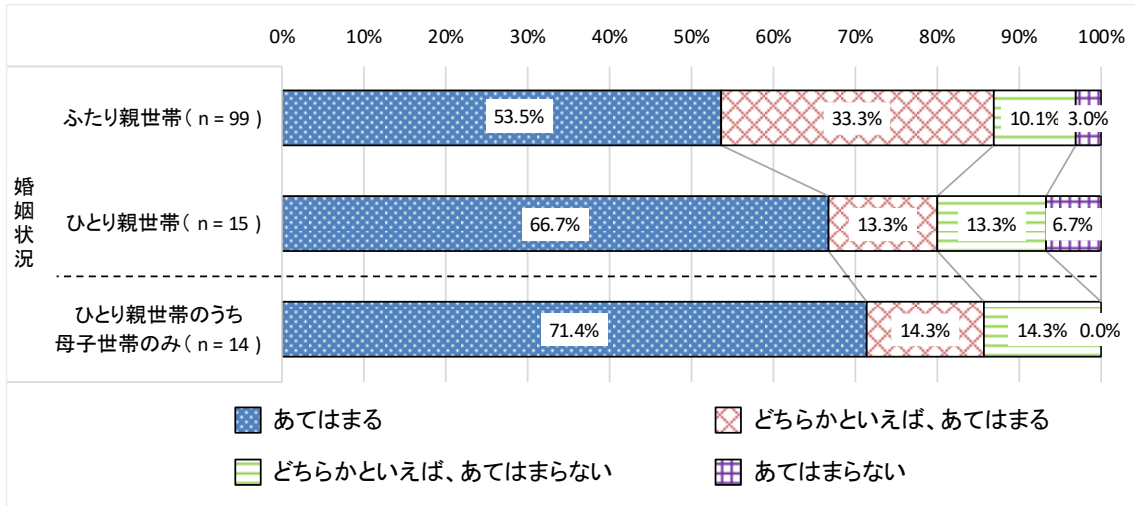
a. 授業参観や運動会などの学校行事への参加

授業参観や運動会などの学校行事について、「よく参加している」は90.7%、「ときどき参加している」は7.6%となっている。他方で、「あまり参加していない」は1.7%となっている。内閣府調査及び前回調査と比較すると、「よく参加している」の割合が高くなっている。

「よく参加している」と「ときどき参加している」を合わせた割合について等価世帯収入の水準別にみると、「中央値以上」の世帯では98.3%、「中央値の2分の1以上中央値未満」の世帯では97.6%、「中央値の2分の1未満」の世帯では100.0%となっている。

世帯の状況別にみると、「よく参加している」と「ときどき参加している」を合わせた割合は、「ふたり親世帯」では99.0%、「ひとり親世帯」全体では93.4%、「母子世帯」のみでは100.0%となっている。



図 2-1-5-1 学校行事への参加



図 2-1-5-2 等価世帯収入の水準別、学校行事への参加

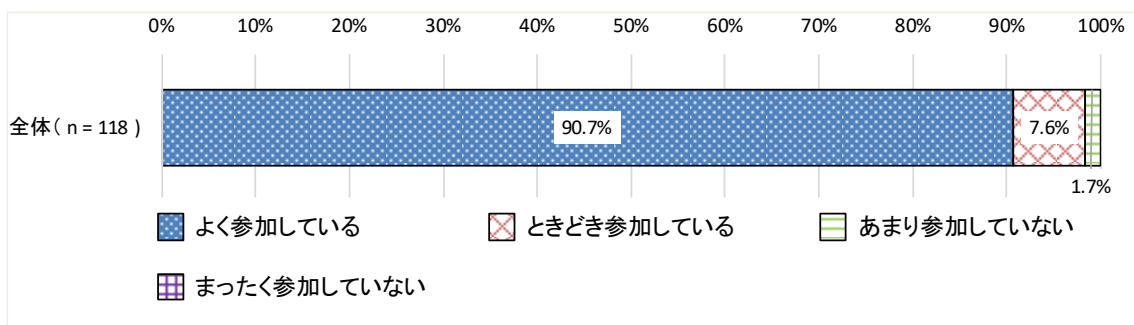

図 2-1-5-3 世帯の状況別、学校行事への参加

(2) PTA 活動等への参加

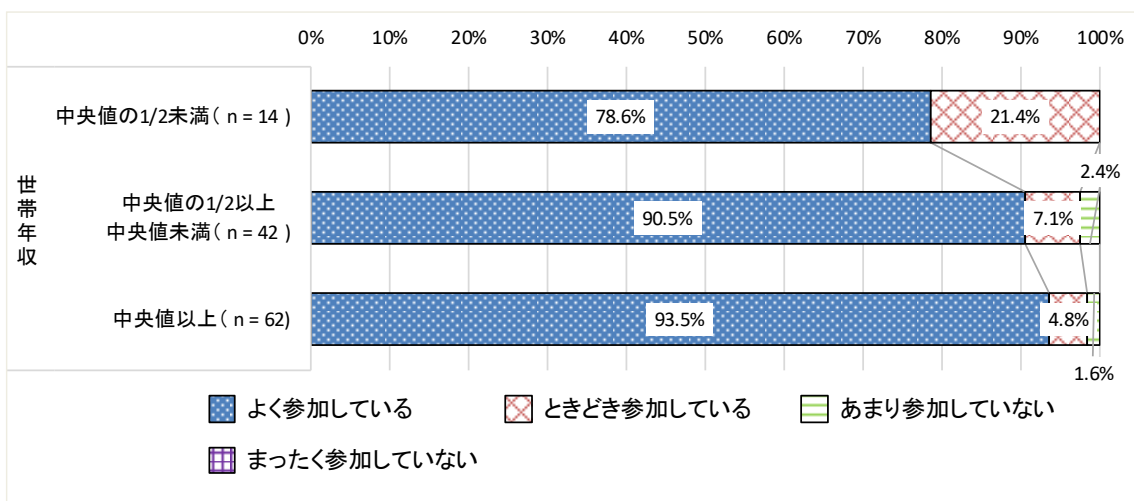
【全員の方に】保護者 問 1 3 あなたは、次のようなことをどの程度していますか。
(SA)
b. PTA 活動や保護者会、放課後学習支援等のボランティアなどへの参加

PTA 活動や保護者会、放課後学習支援等のボランティアなどについて、「よく参加している」は 59.3%、「ときどき参加している」は 33.1%となっている。他方で、「あまり参加していない」は 6.8%、「まったく参加していない」は 0.8%となっている。内閣府調査と比較すると、「よく参加している」の割合が高くなっている。

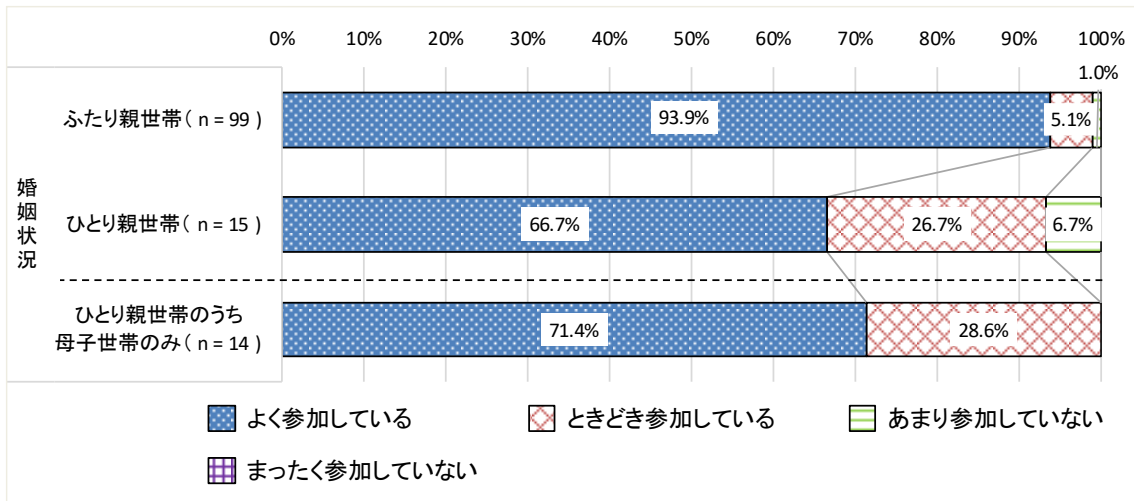
「よく参加している」と「ときどき参加している」を合わせた割合について等価世帯収入の水準別にみると、「中央値以上」の世帯では 93.5%、「中央値の 2 分の 1 以上中央値未満」の世帯では 88.1%、「中央値の 2 分の 1 未満」の世帯では 100.0%となっている。

世帯の状況別にみると、「よく参加している」と「ときどき参加している」を合わせた割合は、「ふたり親世帯」では 93.9%、「ひとり親世帯」全体では 80.0%、「母子世帯」のみでは 85.7%となっている。



図 2-1-5-4 PTA 活動等への参加



図 2-1-5-5 等価世帯収入の水準別、PTA 活動等への参加

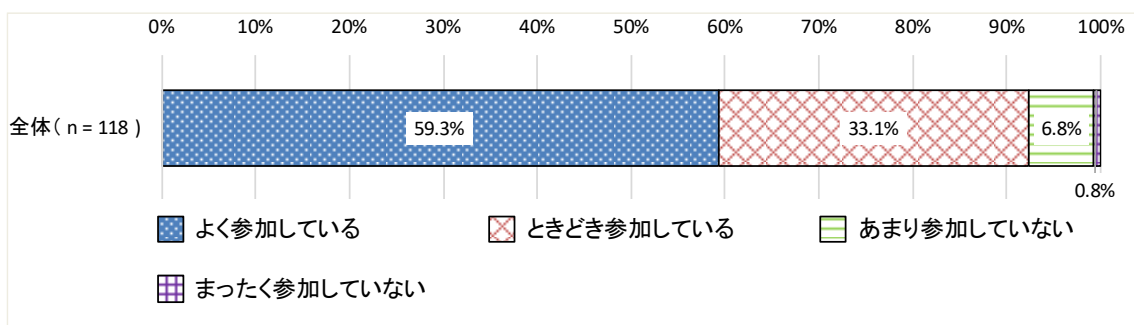

図 2-1-5-6 世帯の状況別、PTA 活動等への参加

2.1.6. 進学期待・展望

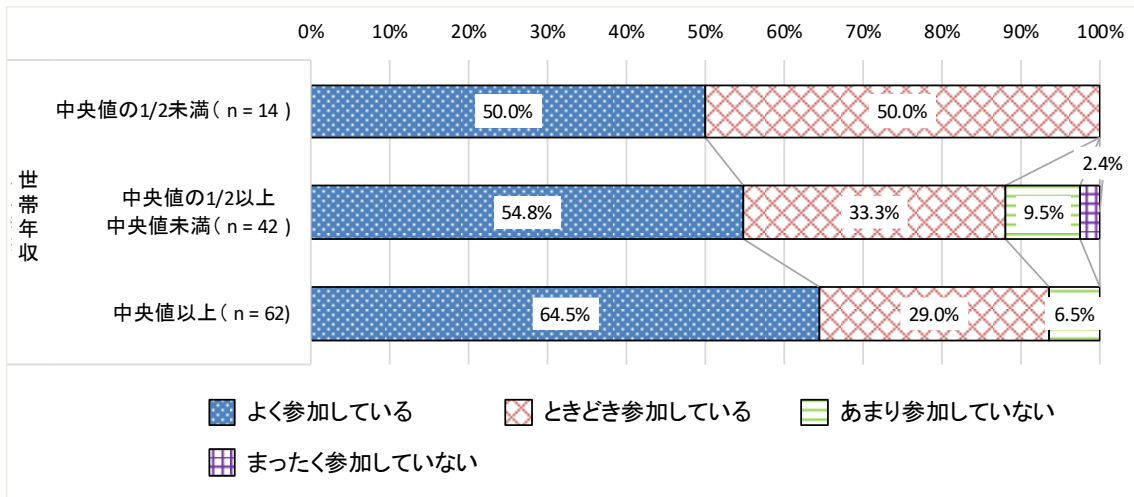
(1) 子どもの進学段階に関する希望・展望

【全員の方に】(回答者の続柄)保護者 問14 お子さんは将来、現実的に見てどの段階まで進学すると思いますか。(SA)

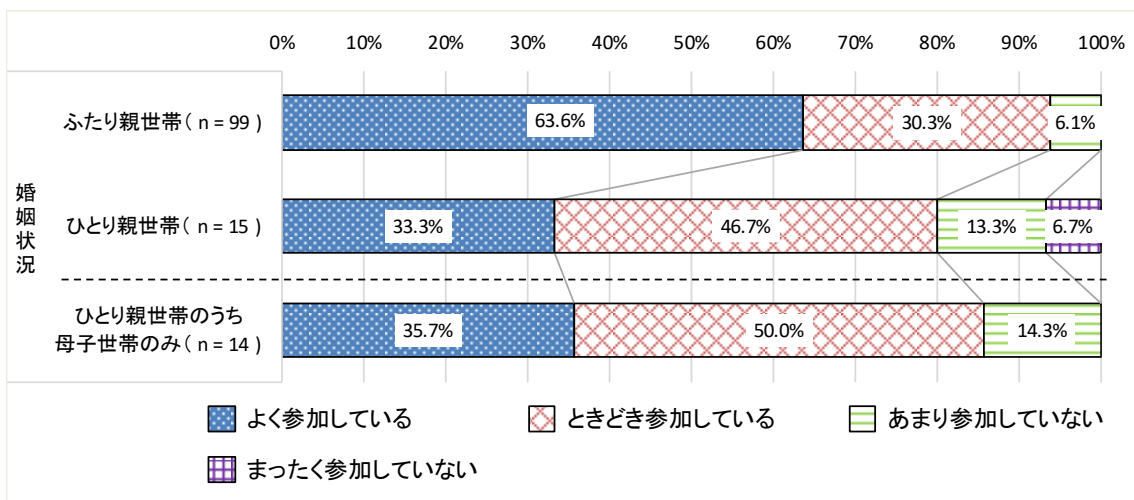
子どもが将来どの段階まで進学すると思うかについては、「大学またはそれ以上」が50.6%、「専門学校や短大まで」が18.6%、「まだわからない」が25.4%となっている。内閣府調査と比較すると、「まだわからない」の割合が高くなっている。

等価世帯収入の水準別にみると、「大学またはそれ以上」の回答割合は、「中央値以上」の世帯では58.0%、「中央値の2分の1以上中央値未満」の世帯では38.1%、「中央値の2分の1未満」の世帯では35.7%となっている。「中央値の2分の1未満」の世帯は、前回調査と同程度の割合となっており、「中央値の2分の1以上中央値未満」の世帯では、「大学まで」割合が高くなっている。

世帯の状況別にみると、「大学またはそれ以上」の回答割合は、「ふたり親世帯」では51.5%、「ひとり親世帯」全体では26.7%、「母子世帯」のみでは28.6%となっている。



図 2-1-6-1 子どもの進学段階に関する希望・展望



図 2-1-6-2 等価世帯収入の水準別、子どもの進学段階に関する希望・展望

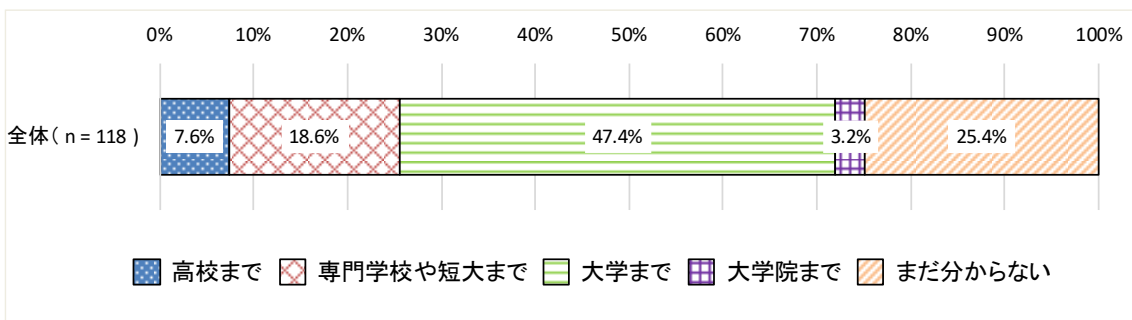

図 2-1-6-3 世帯の状況別、子どもの進学段階に関する希望・展望

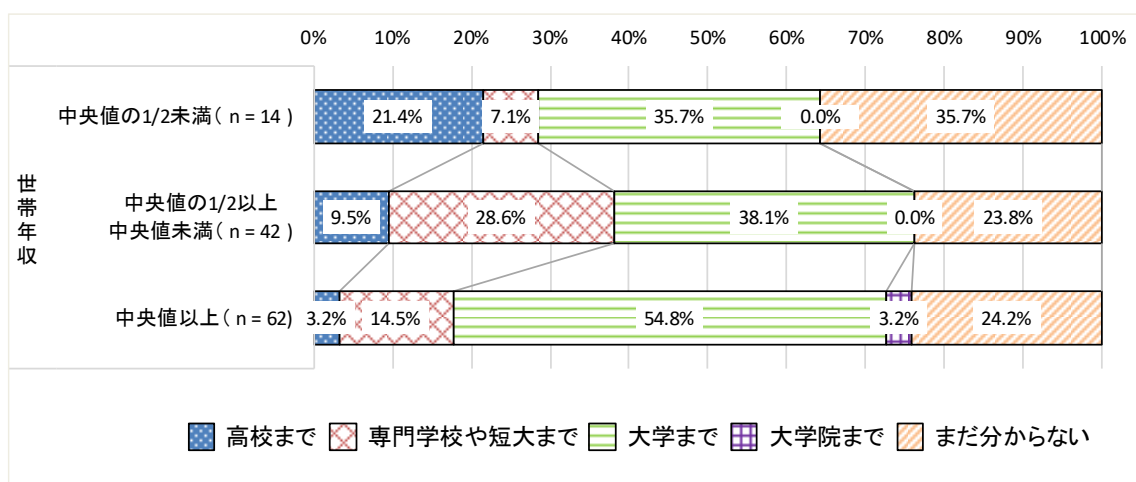

図 2-1-6-4 等価世帯収入が「中央値の2分の1未満」の場合の母親・父親の学歴の状況別、子どもの進学段階に関する希望・展望

(2) 進学段階に関する希望・展望についてそう考える理由

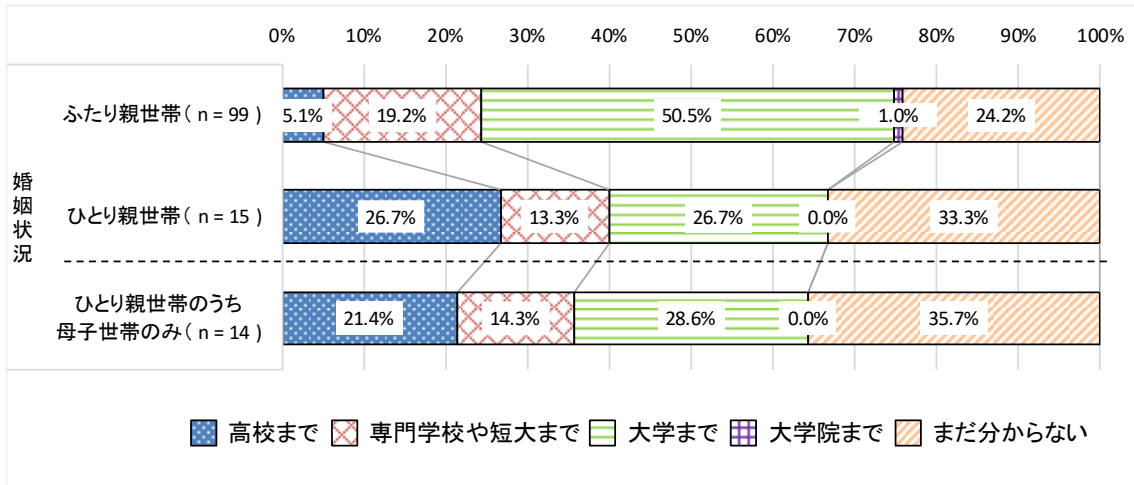
【問 1 4 で 1 ~ 4 と回答した方に】保護者 問 1 5 その理由は何ですか。(MA)

子どもの進学段階に関する希望・展望について保護者がそう考える理由としては、等価世帯収入の水準別にみると、「お子さんがそう希望しているから」の回答割合は、「中央値以上」の世帯では 24.2%、「中央値の2分の1以上中央値未満」の世帯では 31.0%、「中央値の2分の1未満」の世帯では 35.7%となっている。

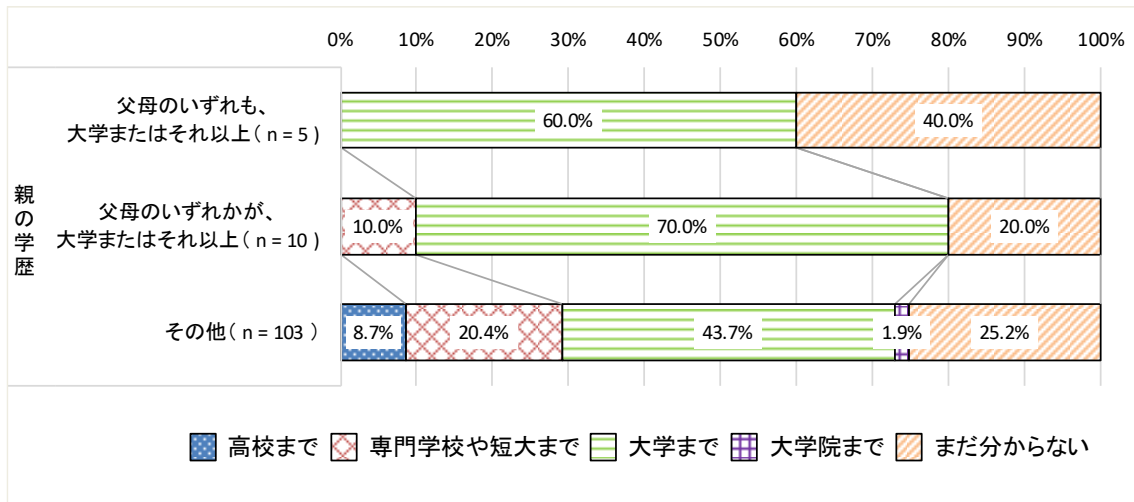
世帯の状況別にみると、「お子さんがそう希望しているから」の回答割合は、「ふたり親世帯」では 28.3%、「ひとり親世帯」全体では 26.7%、「母子世帯」のみでは 28.6%となっている。



図 2-1-6-5 等価世帯収入の水準別、進学段階に関する希望・展望について「高校まで」と考える理由



図 2-1-6-6 世帯の状況別、進学段階に関する希望・展望について「高校まで」と考える理由

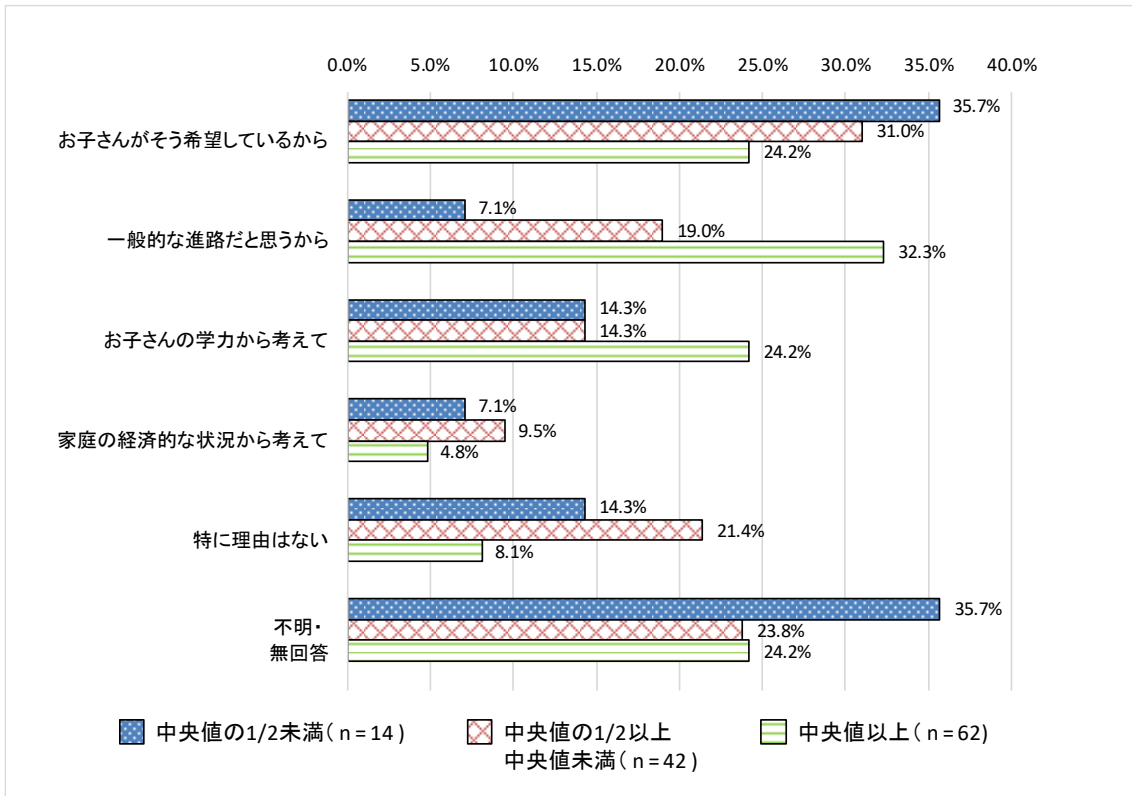

図 2-1-6-7 子どもの進学段階に関する希望・展望の回答別、そう考える理由

2.1.7. 頼れる人の有無・相手

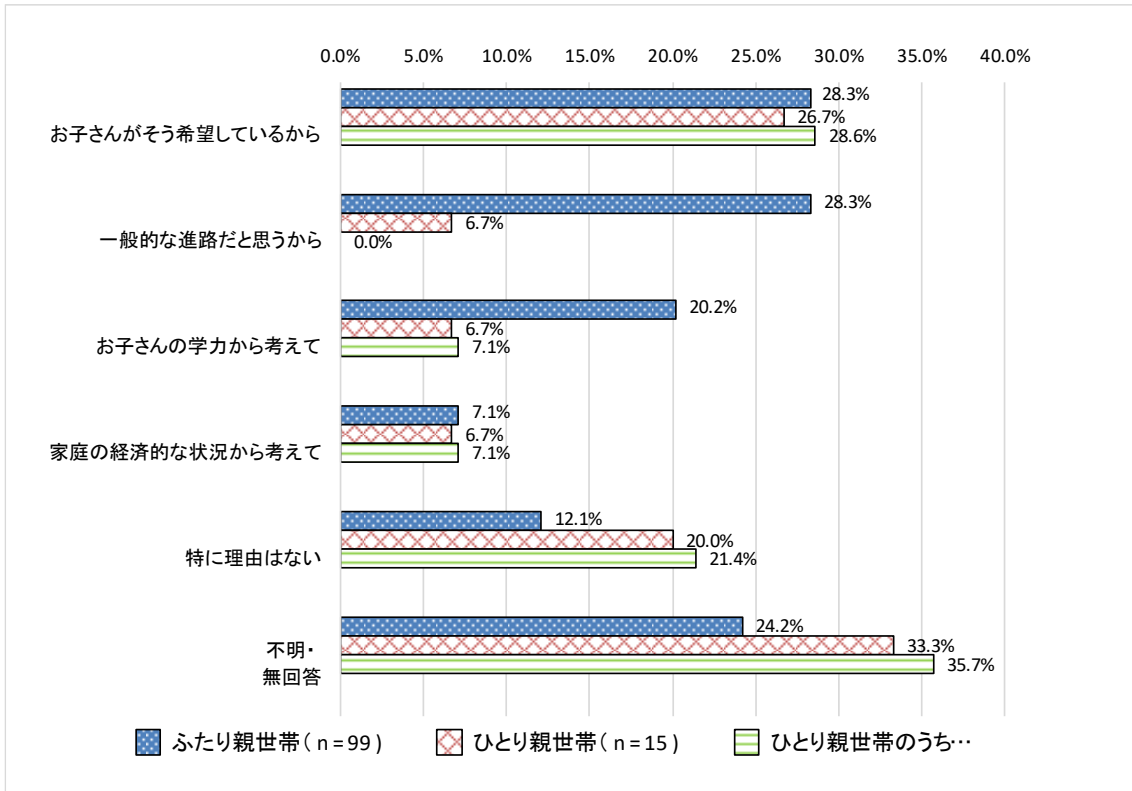
(1) 子育てに関する相談

【全員の方に】保護者 問16 あなたは次に挙げる事柄で頼れる人はいますか。(SA)

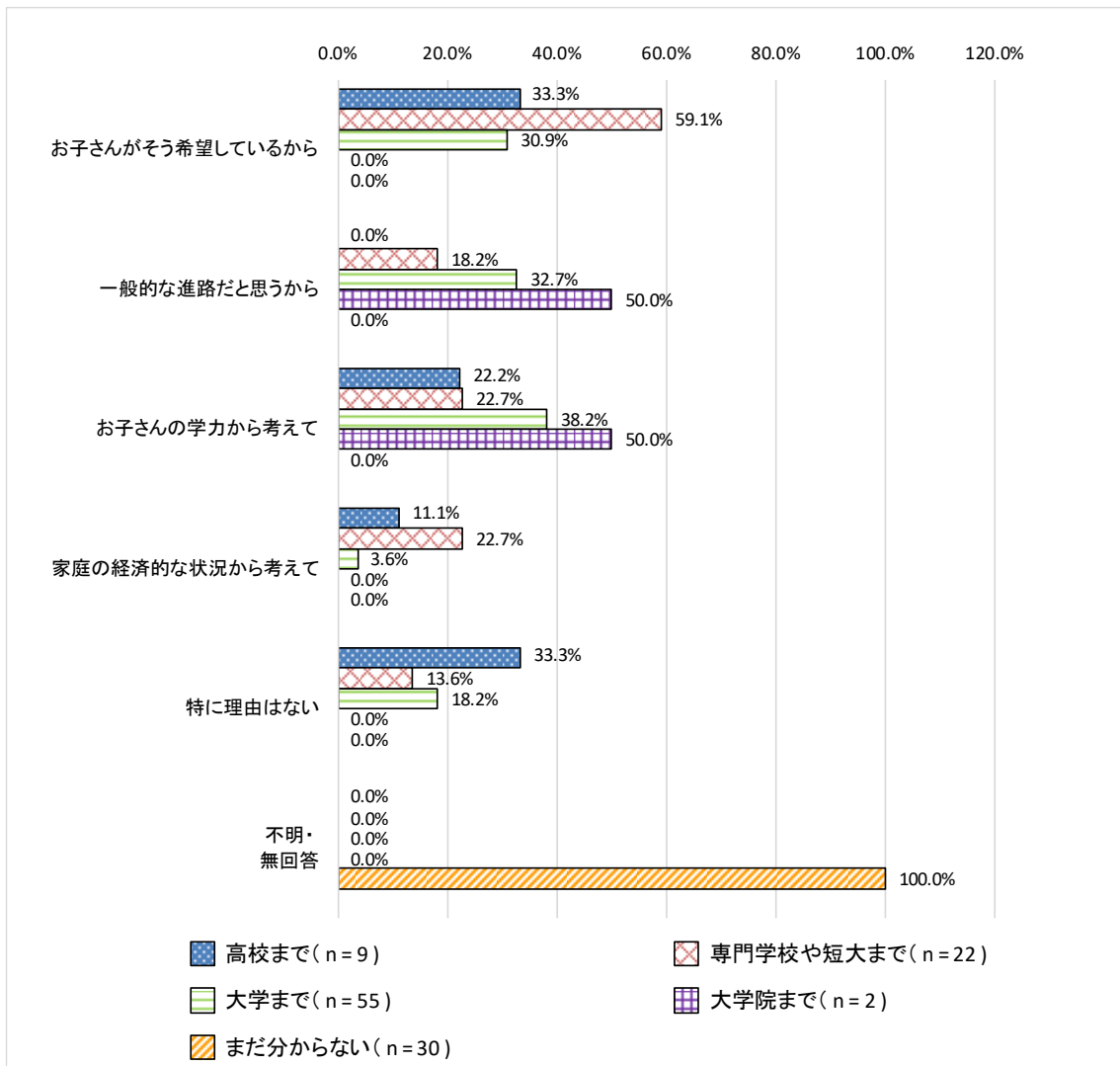
【問16で1(「頼れる人がいる」)と回答した方に】保護者 問16-1 それはだれですか。(MA)

a. 子育てに関する相談

子育てに関する相談について、「頼れる人がいる」は89.0%、「いない」は5.1%、「そのことでは人に頼らない」は5.9%となっている。また、「頼れる人がいる」と回答した場合の相談相手は、「家族・親族」が94.3%、「友人・知人」が41.9%となっている。内閣府調査及び前回調査と比較すると、「家族・親族」の割合が高く、内閣府調査と比較すると「職場の人」の割合が低くなっている。

等価世帯収入の水準別にみると、頼れる人が「いない」と回答した割合は、「中央値以上」の世帯では3.2%、「中央値の2分の1以上中央値未満」の世帯では7.1%、「中央値の2分の1未満」の世帯では7.1%となっている。等価世帯収入の水準が「中央値の2分の1未満」の世帯では、「家族・親族」の割合が84.6%で他の世帯と比べて低くなっている。

世帯の状況別にみると、頼れる人が「いない」と回答した割合は、「ふたり親世帯」では5.1%、「ひとり親世帯」全体では6.7%となっている。また、「頼れる人がいる」と回答した場合の相談相手は、「ひとり親世帯」では「家族・親族」の割合が78.6%で「ふたり親世帯」と比べて低くなっている。



図 2-1-7-1 子育てに関する相談相手の有無



図 2-1-7-2 子育てに関する相談相手

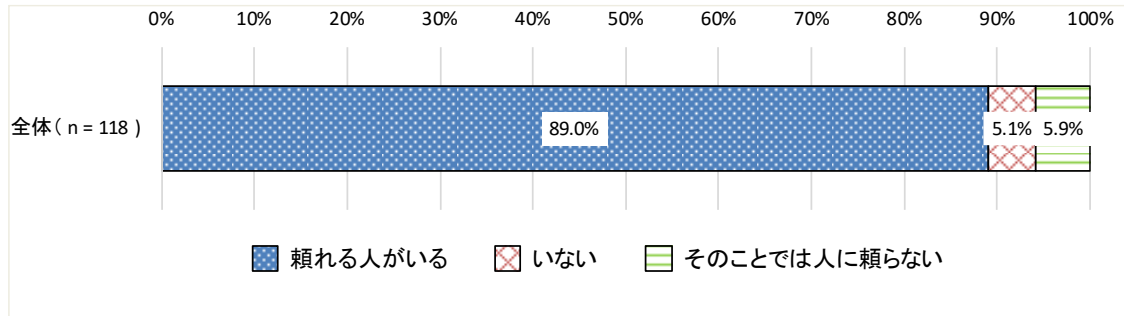

図 2-1-7-3 等価世帯収入の水準別、子育てに関する相談相手の有無

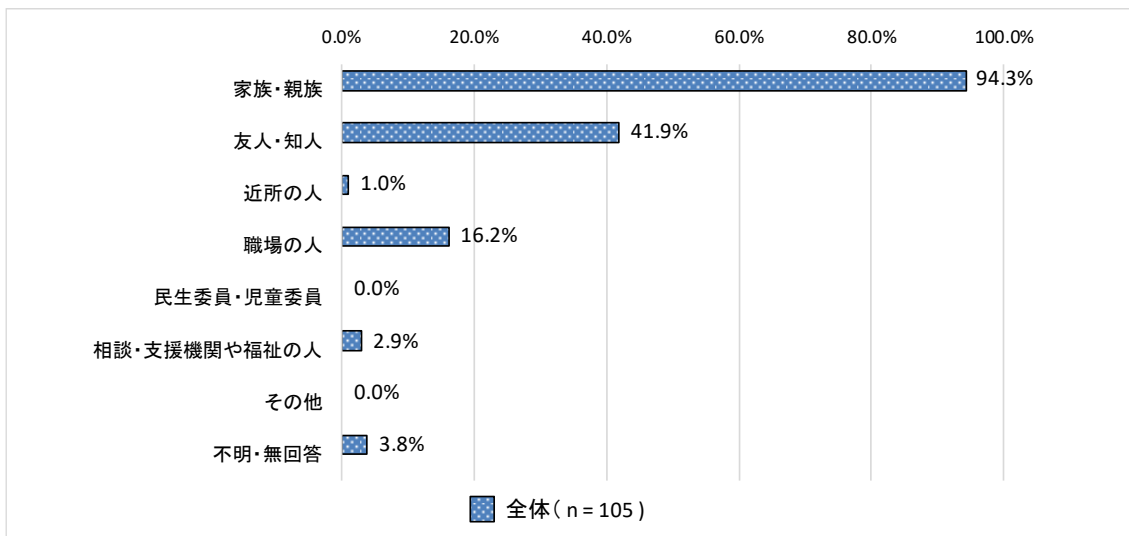

図 2-1-7-4 等価世帯収入の水準別、子育てに関する相談相手

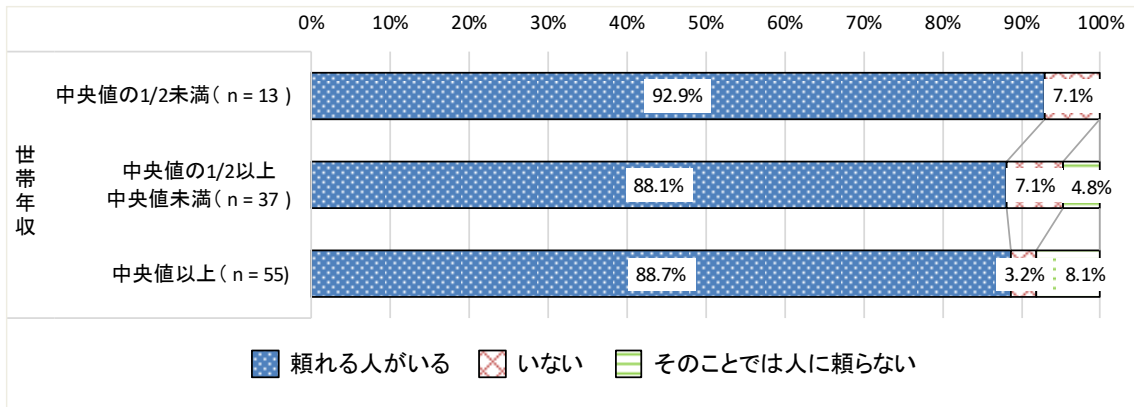

図 2-1-7-5 世帯の状況別、子育てに関する相談相手の有無

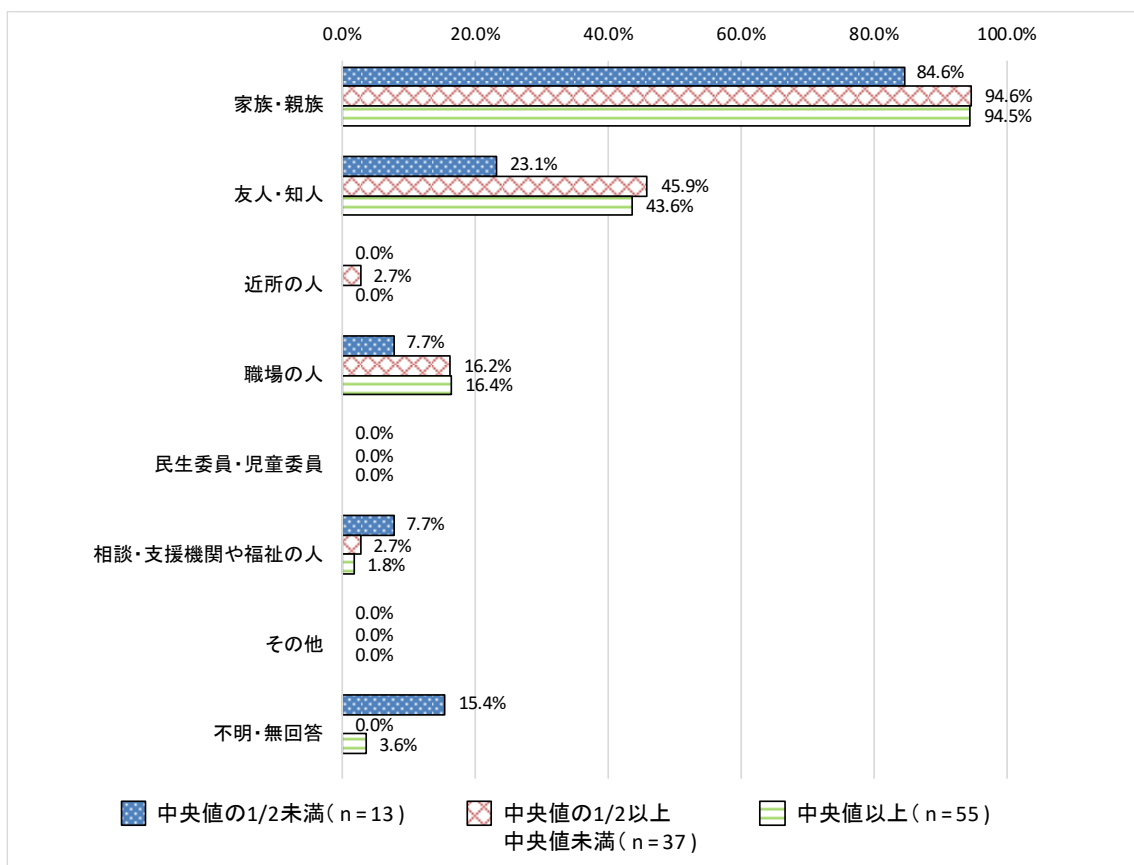

図 2-1-7-6 世帯の状況別、子育てに関する相談相手

(2) 重要な事柄の相談

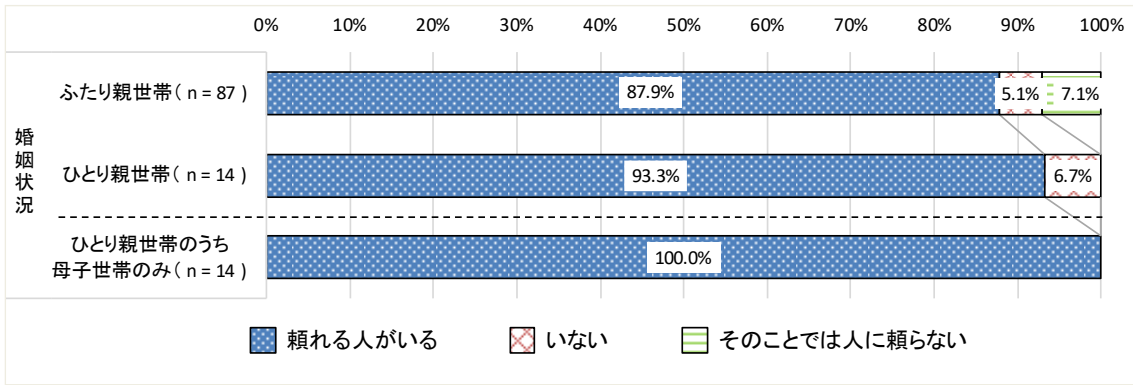
【全員の方に】保護者 問16 あなたは次に挙げる事柄で頼れる人はいますか。(SA)
 【問16で1(「頼れる人がいる」)と回答した方に】保護者 問16-1 それはだれですか。(MA)
 b. 重要な事柄の相談

重要な事柄の相談について、「頼れる人がいる」は89.0%、「いない」は5.1%、「そのことでは人に頼らない」は5.9%となっている。また、「頼れる人がいる」と回答した場合の相談相手は、「家族・親族」が96.2%、「友人・知人」が37.1%となっている。

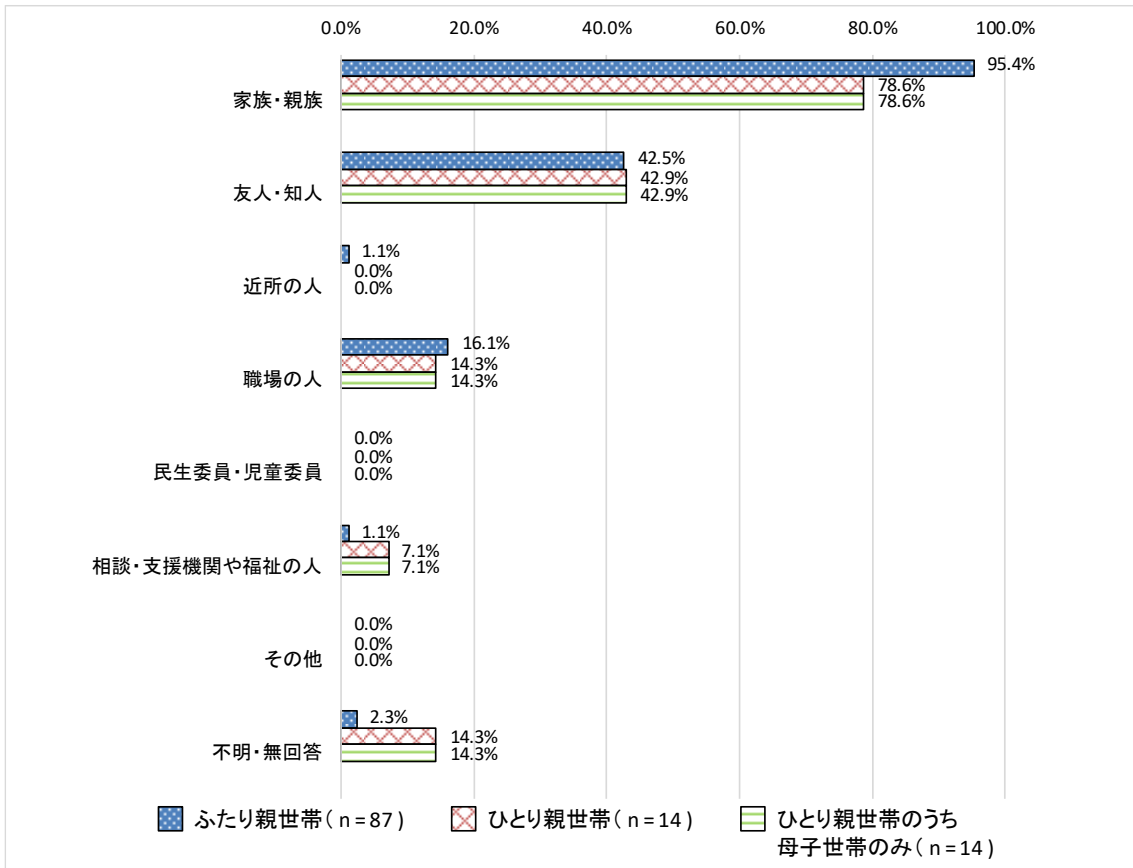
等価世帯収入の水準別にみると、頼れる人が「いない」と回答した割合は、「中央値以上」の世帯では3.2%、「中央値の2分の1以上中央値未満」の世帯では7.1%、「中央値の2分の1未満」の世帯では7.1%となっている。また、「頼れる人がいる」と回答した場合の相談相手は、等価世帯収入の水準が「中央値の2分の1未満」の世帯では、「家族・親族」の割合が92.3%で、他の世帯と比べて低くなっている。

世帯の状況別にみると、頼れる人が「いない」と回答した割合は、「ふたり親世帯」では5.1%、「ひとり親世帯」全体では6.7%となっている。



図 2-1-7-7 重要な事柄の相談相手の有無



図 2-1-7-8 重要な事柄の相談相手

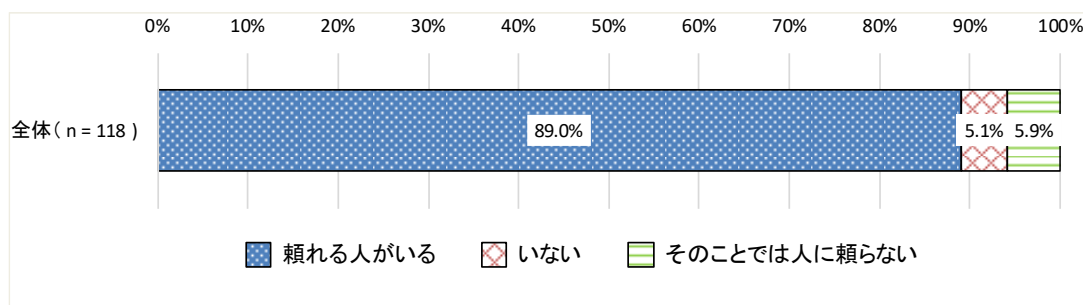

図 2-1-7-9 等価世帯収入の水準別、重要な事柄の相談相手の有無

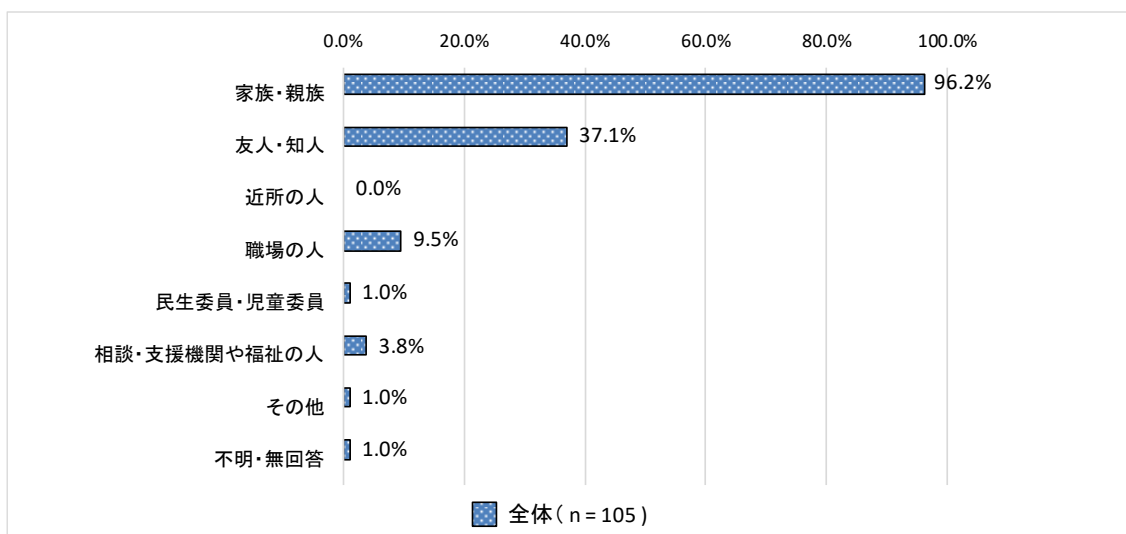

図 2-1-7-10 等価世帯収入の水準別、重要な事柄の相談相手

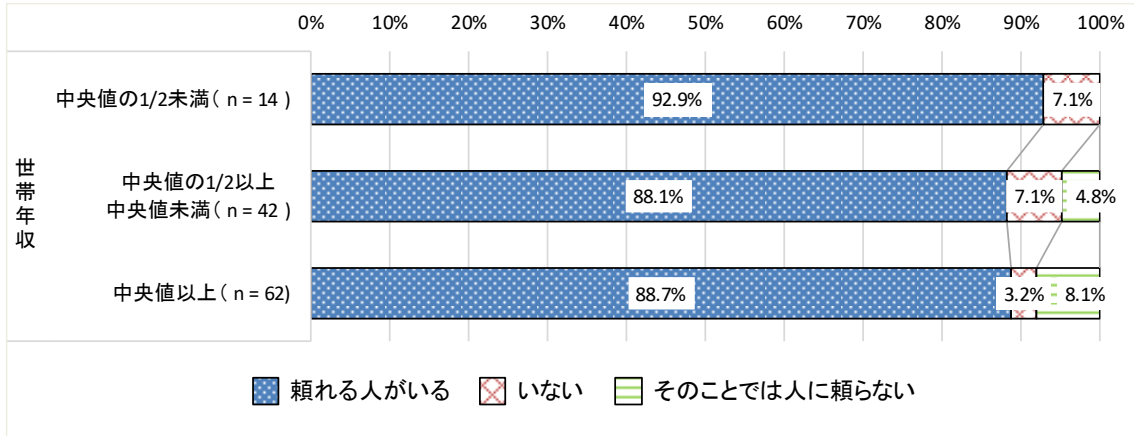

図 2-1-7-11 世帯の状況別、重要な事柄の相談相手の有無

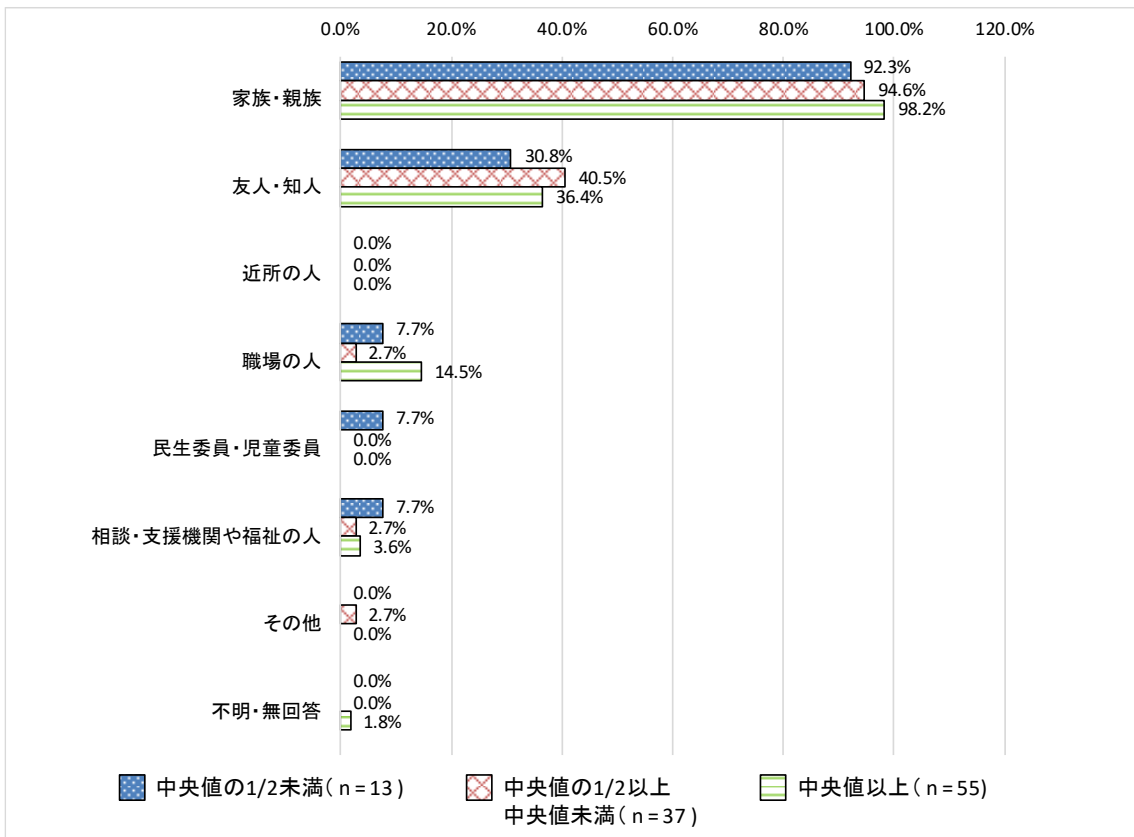

図 2-1-7-12 世帯の状況別、重要な事柄の相談相手

(3) いざという時のお金の援助

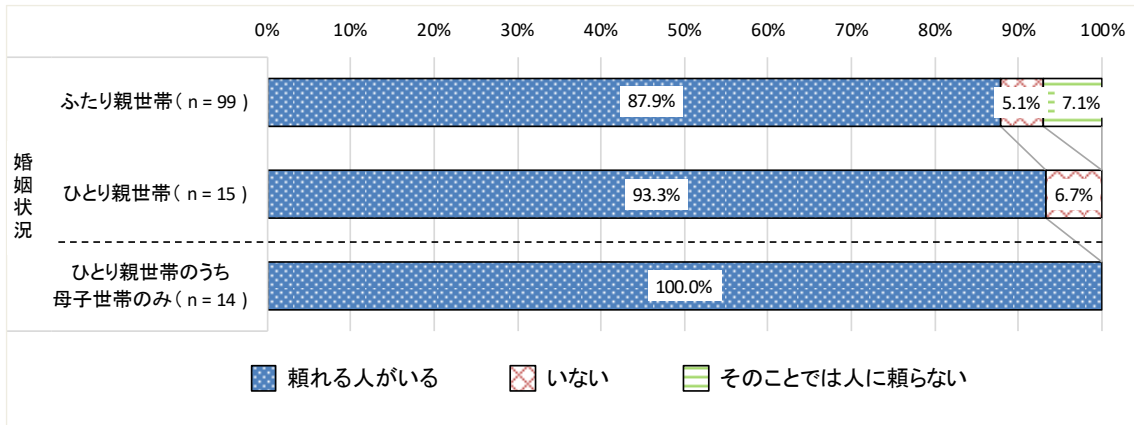
【全員の方に】保護者 問16 あなたは次に挙げる事柄で頼れる人はいますか。(SA)
 【問16で1(「頼れる人がいる」)と回答した方に】保護者票問16-1 それはだれですか。(MA)
 c. いざという時のお金の援助

いざという時のお金の援助について、「頼れる人がいる」は48.3%、「いない」は21.2%、「そのことでは人に頼らない」は30.5%となっている。また、「頼れる人がいる」と回答した場合の相談相手は、「家族・親族」が100.0%となっている。内閣府調査と比較すると、「頼れる人がいる」の割合が低くなっている。

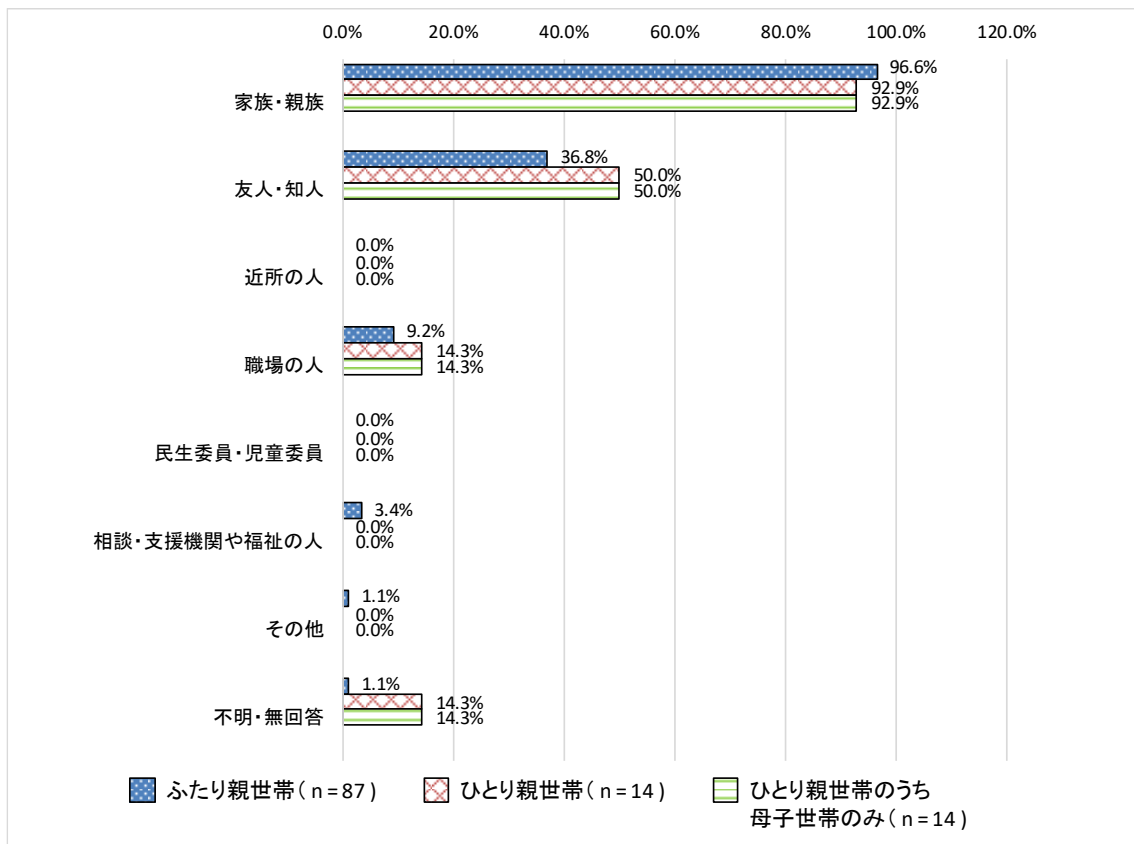
等価世帯収入の水準別にみると、頼れる人が「いない」と回答した割合は、「中央値以上」の世帯では19.4%、「中央値の2分の1以上中央値未満」の世帯では19.0%、「中央値の2分の1未満」の世帯では35.7%となっている。

世帯の状況別にみると、頼れる人が「いない」と回答した割合は、「ふたり親世帯」では19.2%、「ひとり親世帯」全体では33.3%、「母子世帯」のみでは28.6%となっている。



図 2-1-7-13 いざという時のお金の援助に関して頼れる人の有無



図 2-1-7-14 いざという時のお金の援助に関して頼れる相手

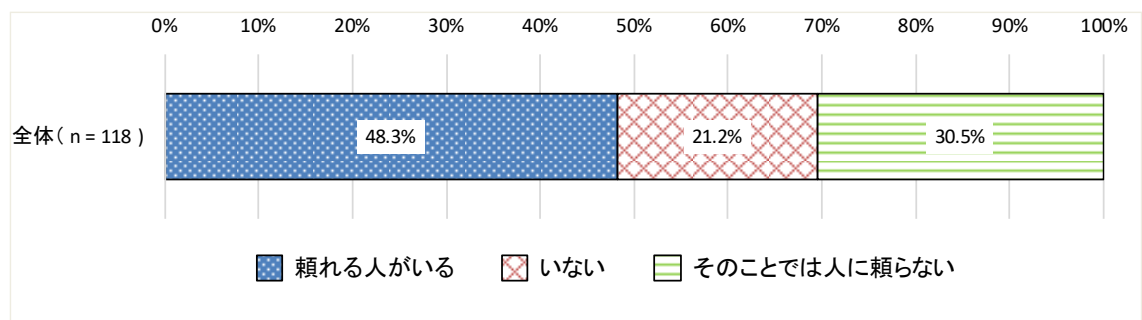

図 2-1-7-15 等価世帯収入の水準別、いざという時のお金の援助に関して頼れる人の有無

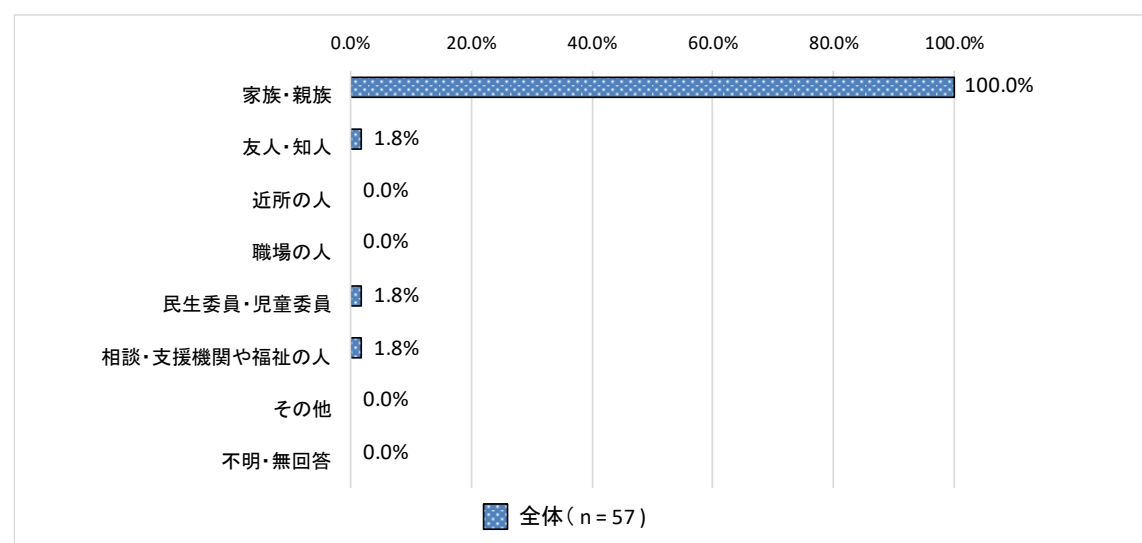

図 2-1-7-16 等価世帯収入の水準別、いざという時のお金の援助に関して頼れる相手

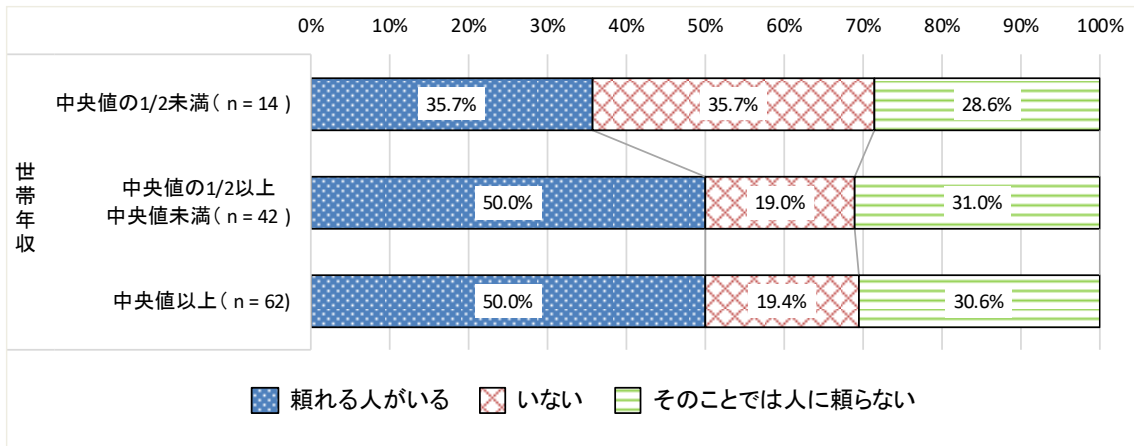

図 2-1-7-17 世帯の状況別、いざという時のお金の援助に関して頼れる人の有無

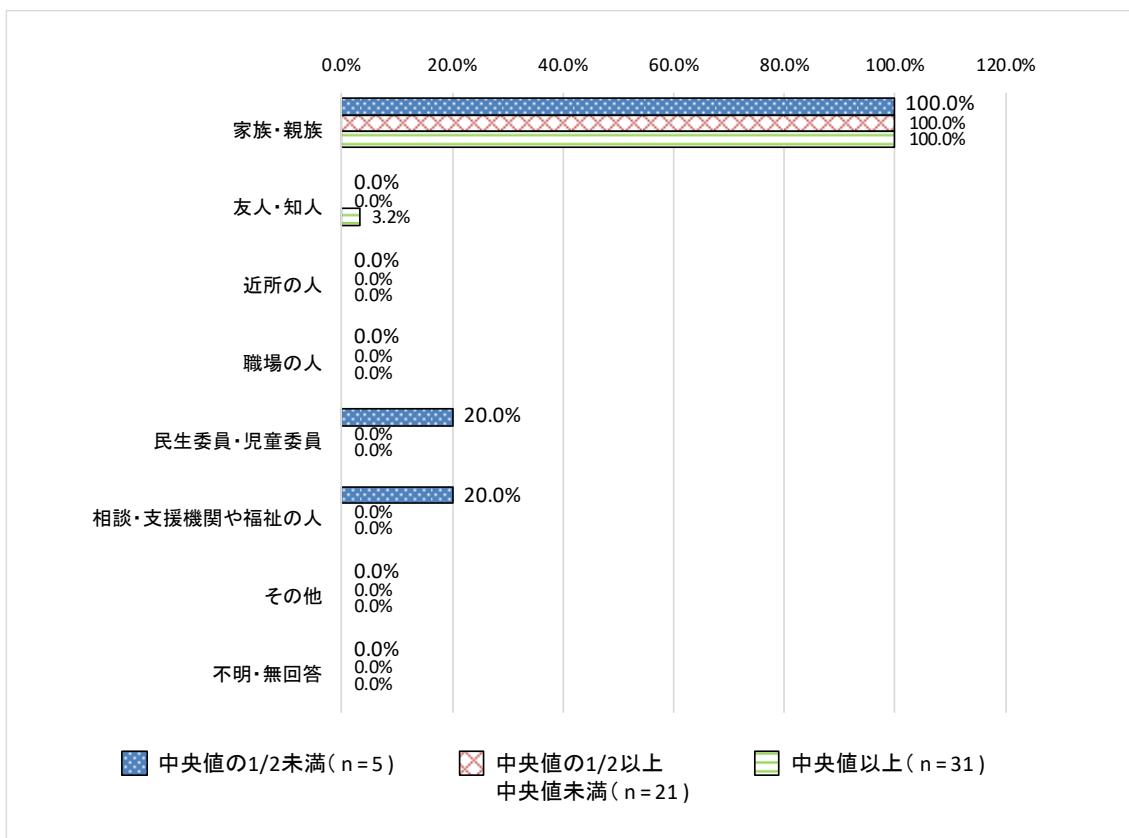

図 2-1-7-18 世帯の状況別、いざという時のお金の援助に関して頼れる相手

2.1.8. 保護者の心理的な状態

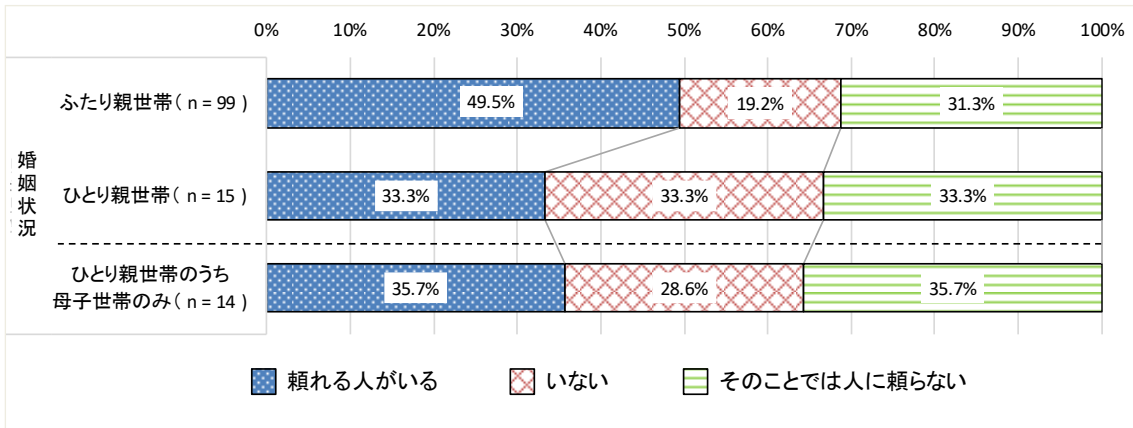
【全員の方に】保護者 問22 次の a~f の質問について、この1か月のあなたの気持ちはどのようでしたか。(SA)

- a. 神経過敏に感じた
- b. 絶望的だと感じた
- c. そわそわ、落ち着かなく感じた
- d. 気分が沈み込んで、何が起こっても気が晴れないように感じた
- e. 何をするのも面倒だと感じた
- f. 自分は価値のない人間だと感じた

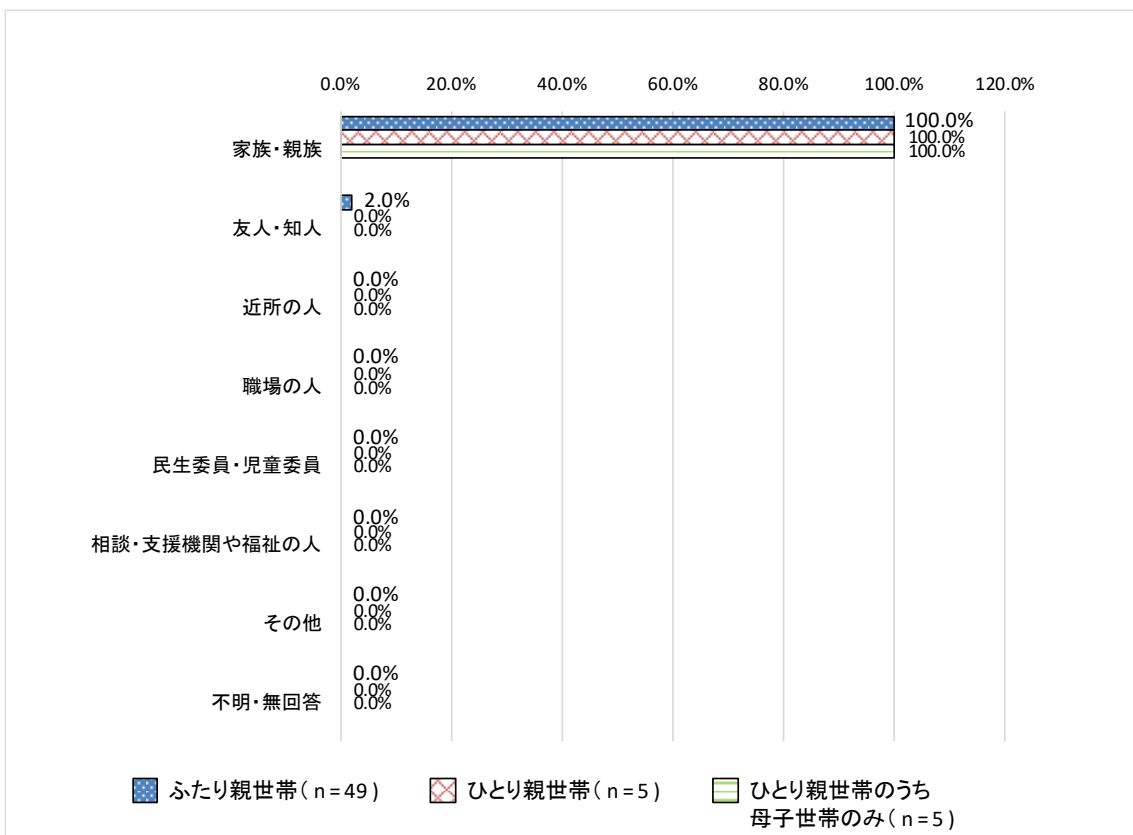
「保護者の心理的な状態」に関して、調査では「K6」と呼ばれる指標を把握するための6つの項目を設定した。この6つの調査項目の結果を足し合わせて、K6のスコアを算出した(0~24点)。

「うつ・不安障害相当」とされている「13点以上」の割合は8.5%であった。

等価世帯収入の水準別にみると、K6のスコアが「13点以上」の割合は、「中央値以上」の世帯では3.2%、「中央値の2分の1以上中央値未満」の世帯では11.9%、「中央値の2分の1未満」の世帯では21.4%となっている。(※世帯収入の水準別のK6のスコアに有意な差はみられなかった)

世帯の状況別に見ると、K6のスコアが「13点以上」の割合は、「ふたり親世帯」では8.1%、「ひとり親世帯」全体では13.3%、「母子世帯」のみでは7.1%となっている。



図 2-1-8-1 保護者の心理的な状態 (K6 のスコア)



図 2-1-8-2 等価世帯収入の水準別、保護者の心理的な状態 (K6 のスコア)

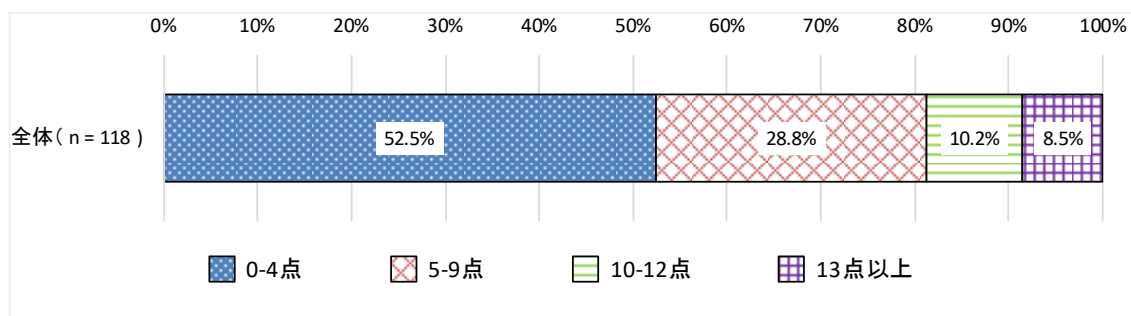

図 2-1-8-3 世帯の状況別、保護者の心理的な状態 (K6 のスコア)

2.2. 子どもの生活状況、「貧困の連鎖」リスクの発生状況

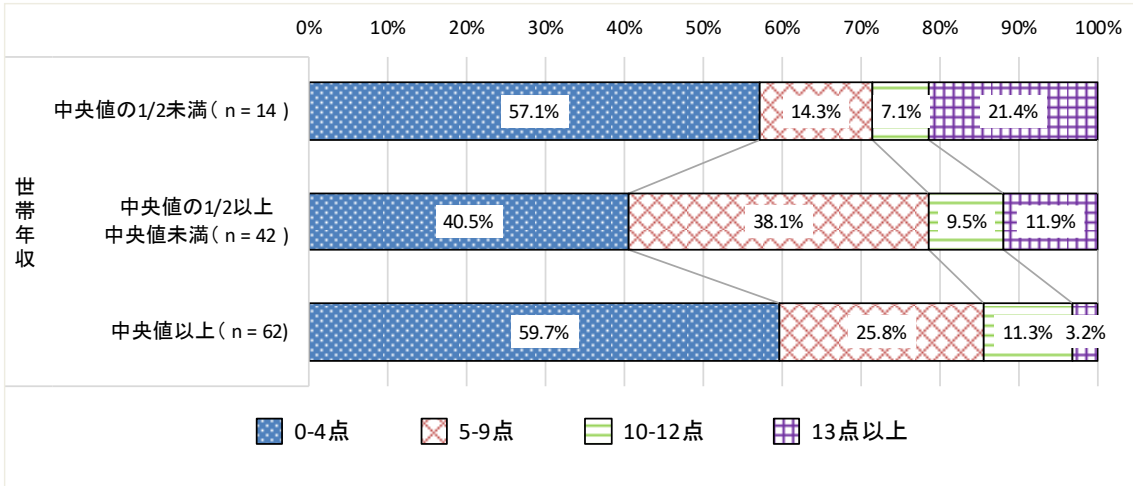
2.2.1. 学習の状況

(1) ふだんの勉強の仕方

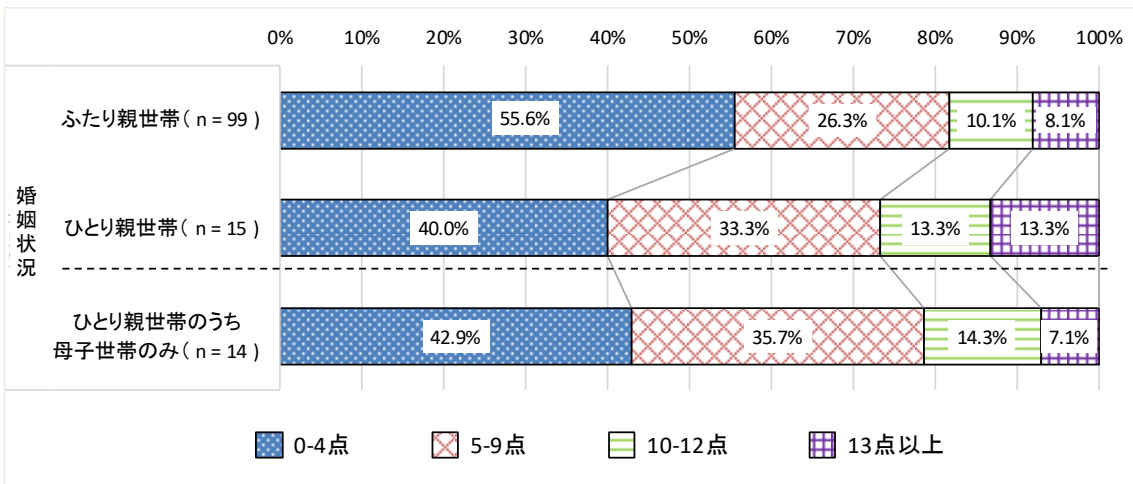
小学生・高校生

問2. あなたは、ふだん学校の授業以外で、どのように勉強をしていますか。(MA)

ふだん学校の授業以外でどのように勉強をしているかについては、「自分で勉強する」が84.0%、「家の人に教えてもらう」が33.9%、「友達と勉強する」が30.0%、となっている。なお、「学校の授業以外で勉強はしない」の割合は9.3%となっている。内閣府調査と比較すると、「自分で勉強する」の割合が高く、「塾で勉強する」の割合が低くなっている。



図 2-2-1-1 ふだんの勉強の仕方 小6

ふだん学校の授業以外でどのように勉強をしているかについては、「自分で勉強する」が85.0%、「友達と勉強する」が48.1%、となっている。なお、「学校の授業以外で勉強はしない」の割合は7.7%となっている。内閣府調査と比較すると、「自分で勉強する」の割合が高く、「塾で勉強する」の割合が低くなっている。

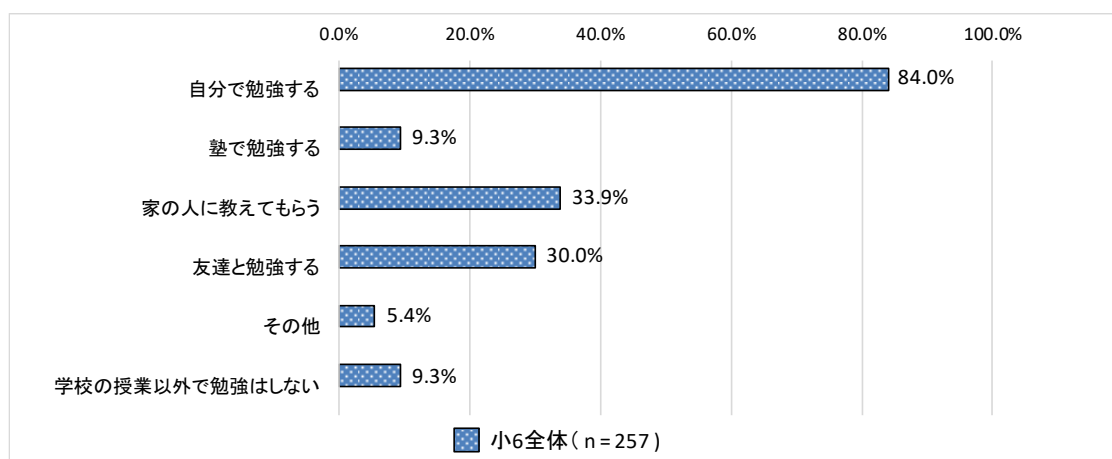

図 2-2-1-2 ふだんの勉強の仕方 高1

(2) 1日あたりの勉強時間

小学生・高校生 問3. あなたは、ふだん学校の授業以外に、1日あたりどれくらいの時間勉強をしますか。(SA)

学校の授業以外での1日あたりの勉強時間について、「学校がある日」では、「1時間以上、2時間より少ない」が48.2%で最も割合が高く、「まったくしない」は3.1%となっている。「学校がない日(土・日曜日・祝日)」では、「30分以上、1時間より少ない」が38.5%で最も割合が高く、「まったくしない」は14.4%となっている。

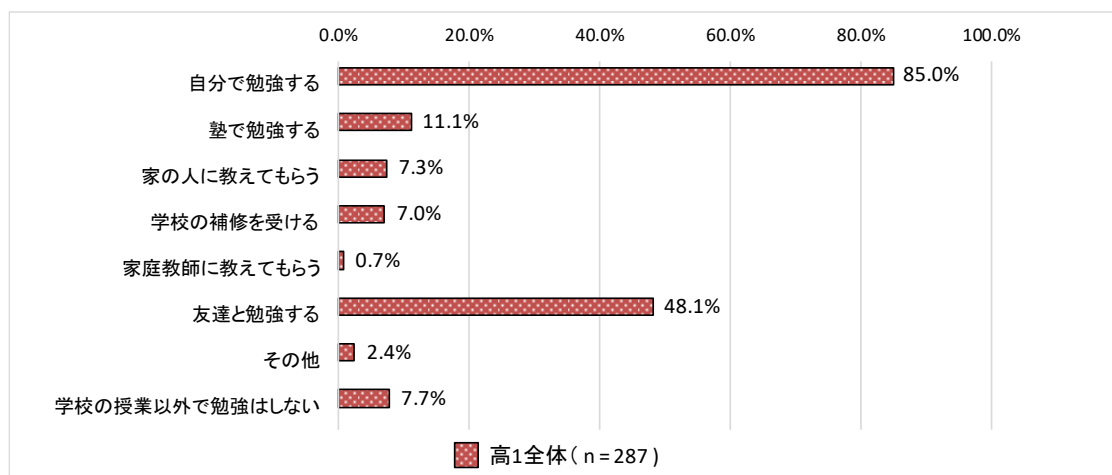

図 2-2-1-3 学校の授業以外の1日あたりの勉強時間 小6

学校の授業以外での1日あたりの勉強時間について、「学校がある日」では、「1時間以上、2時間より少ない」が29.6%で最も割合が高く、「まったくしない」は12.2%となっている。「学校がない日(土・日曜日・祝日)」では、「2時間以上、3時間より少ない」が20.6%、「まったくしない」は11.5%となっている。

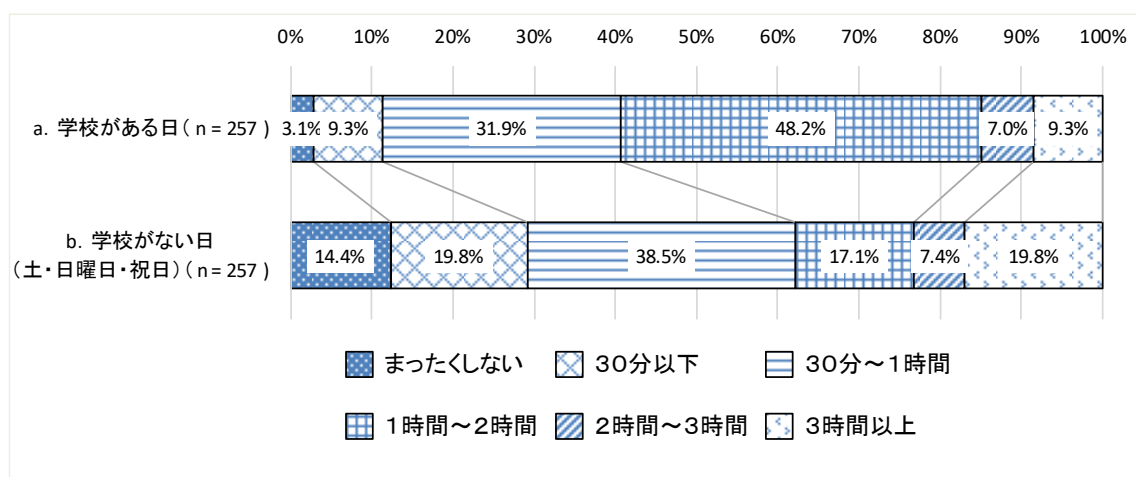

図 2-2-1-4 学校の授業以外の1日あたりの勉強時間 高1

(3) クラスの中での成績

小学生・高校生 問4 あなたの成績は、クラスの中でどのくらいだと思いますか。(SA)

クラスの中での成績については、「上のほう」は11.3%、「やや上のほう」は15.2%、「まん中あたり」は34.2%、「やや下のほう」は13.2%、「下のほう」は12.5%、「わからない」は13.6%となっている。内閣府調査と比較すると、「わからない」の割合が高くなっている。

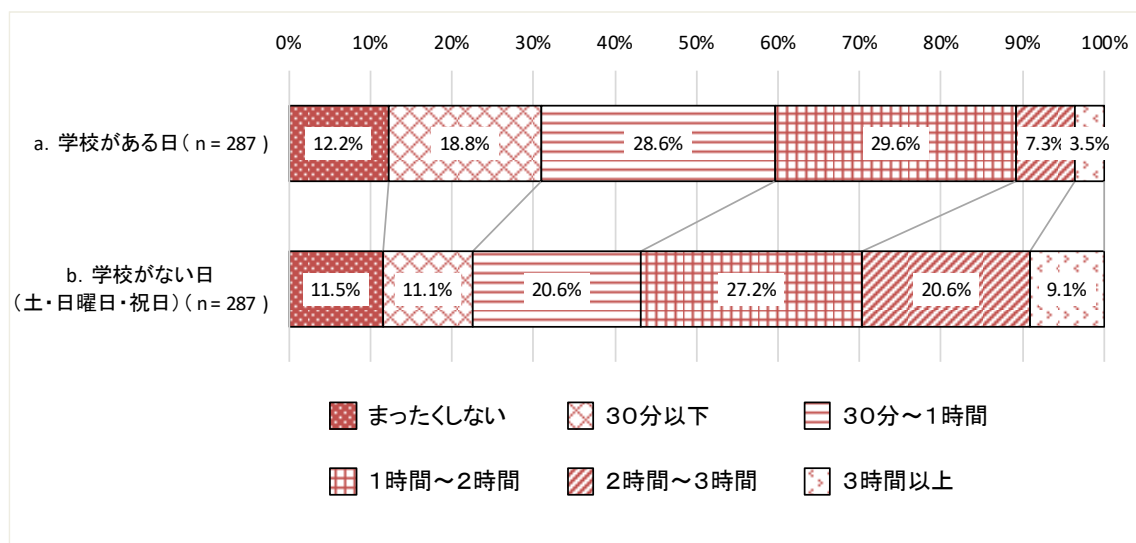

図 2-2-1-5 クラスの中での成績 小6

クラスの中での成績については、「上のほう」は8.7%、「やや上のほう」は18.1%、「まん中あたり」は26.1%、「やや下のほう」は20.6%、「下のほう」は23.0%、「わからない」は3.5%となっている。内閣府調査と比較すると、「やや下のほう」「下のほう」の割合が高くなっている。

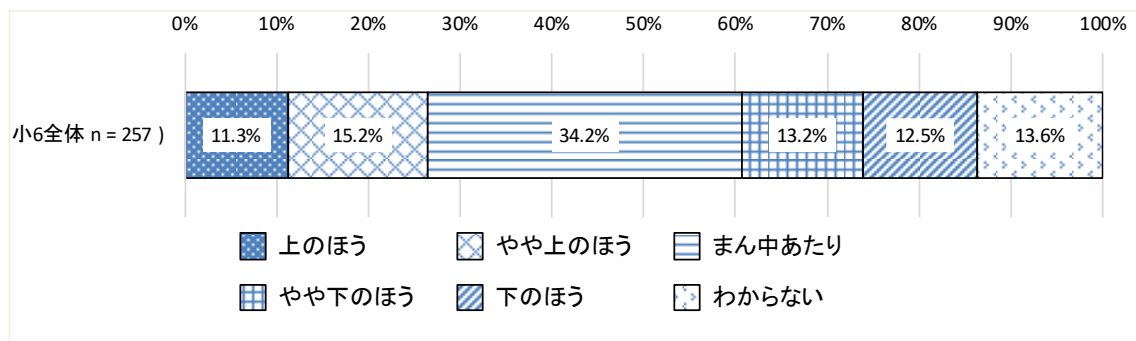

図 2-2-1-6 クラスの中での成績 高1

(4) 授業の理解状況

小学生・高校生 問5 あなたは、学校の授業がわからないことがありますか。(S A)

学校の授業の理解状況については、「いつもわかる」が18.7%、「だいたいわかる」が49.4%、「教科によってはわからないことがある」が28.4%、「わからないことが多い」が2.7%、「ほとんどわからない」が0.8%となっている。内閣府調査と比較すると、「いつもわかる」「だいたいわかる」の割合が高く、理解度は高くなっている。

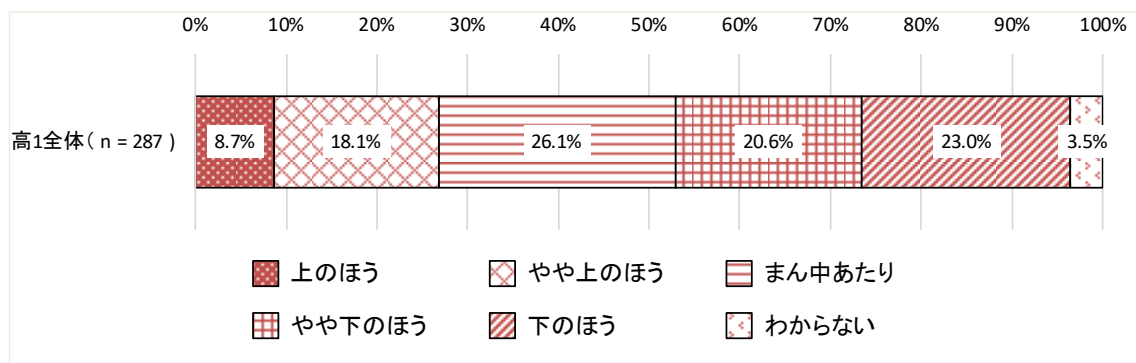

図 2-2-1-7 授業の理解状況 小6

学校の授業の理解状況については、「いつもわかる」が5.9%、「だいたいわかる」が40.2%、「教科によってはわからないことがある」が50.0%、「わからないことが多い」が3.8%となっている。内閣府調査と比較すると、「教科によってはわからないことがある」の割合が高くなっている。

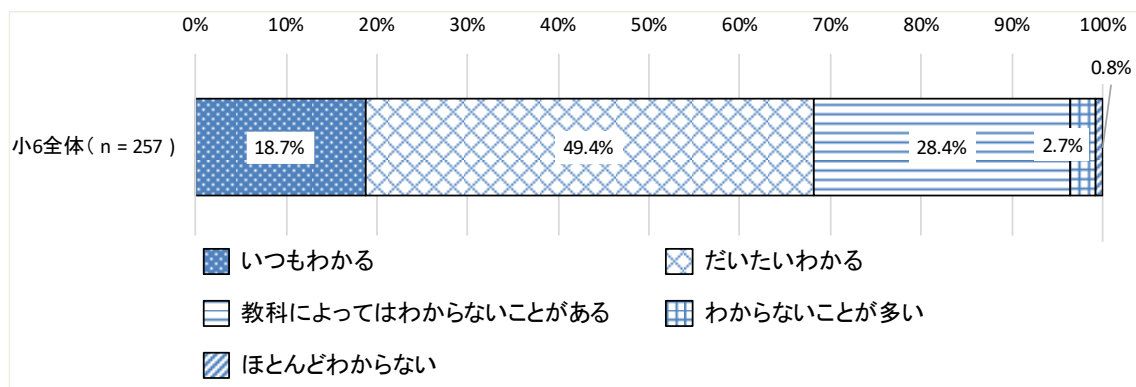

図 2-2-1-8 授業の理解状況 高1

(5) 授業がわからなくなっている時期

【問5で3～5と答えた方に】小学生・高校生
 問6 izzごろから、授業がわからないことがあるようになりましたか。(SA)

授業がわからなくなっている時期については、「小学1・2年生のころ」が6.1%、「小学3・4年生のころ」が26.8%、「小学5・6年生のころ」が67.1%となっている。

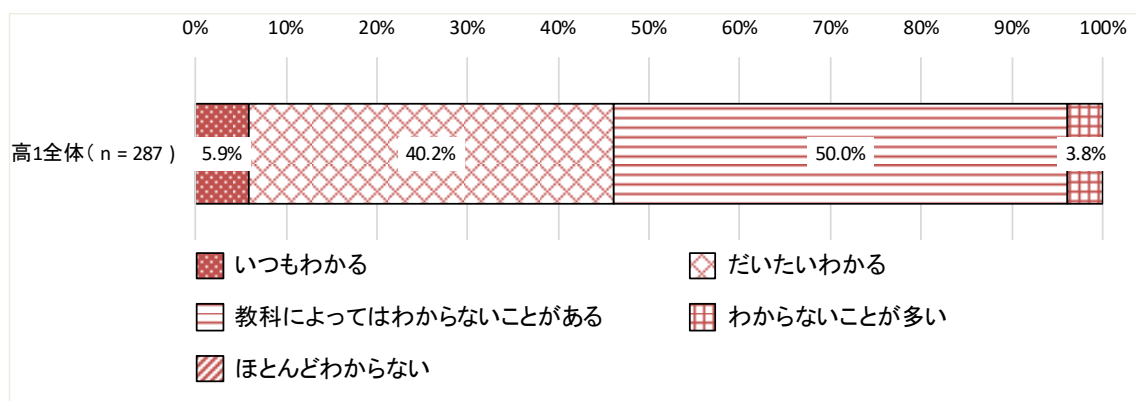

図 2-2-1-9 授業がわからなくなっている時期 小6

授業がわからなくなっている時期については、「小学1・2年生のころ」が2.3%、「小学3・4年生のころ」が1.6%、「小学5・6年生のころ」が7.0%、「中学1年生のころ」が13.6%、「中学2年生になってから」が19.1%、「中学3年生になってから」が17.5%、「高校1年生になってから」が38.9%となっている。

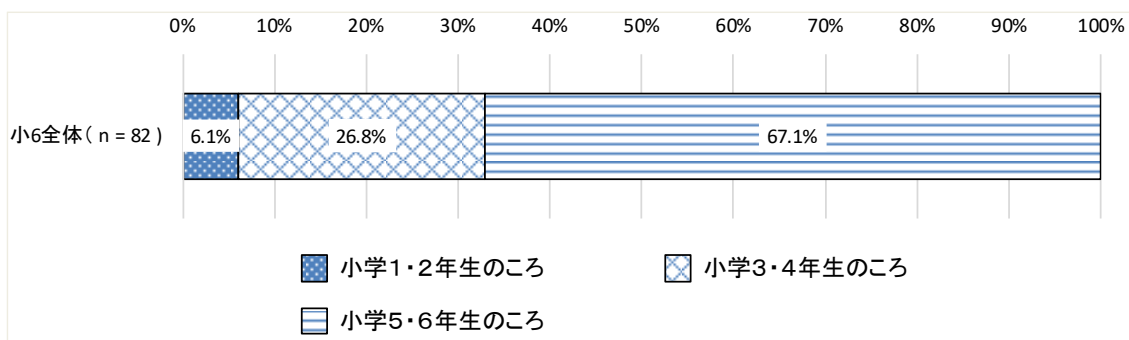

図 2-2-1-10 授業がわからなくなっている時期 高1

2.2.2. 進学希望

(1) 進学したいと思う教育段階

小学生・高校生

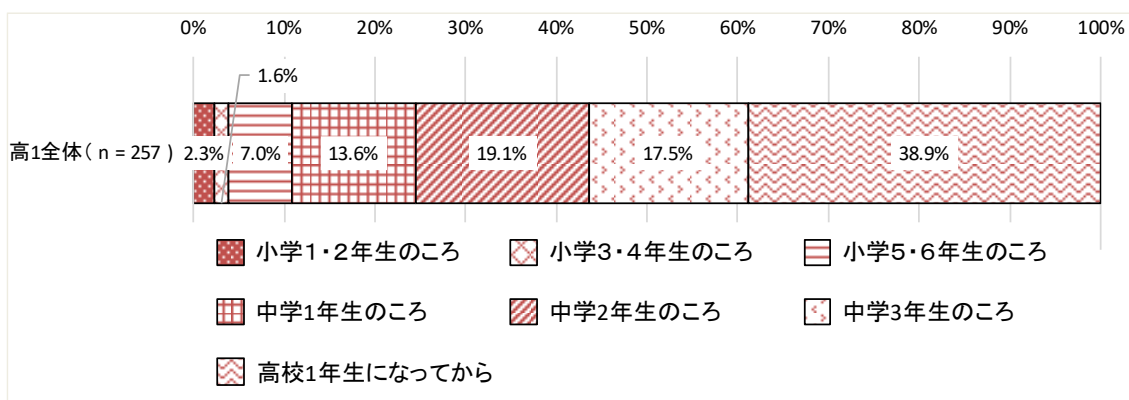
問7 あなたは、将来、どの段階まで進学したいですか。(SA)

将来どの段階まで進学したいかについては、「不明・無回答」が93.8%となっている。

そのため、「無回答」を除き、再集計を行った。「高校まで」が43.8%、「大学まで」が25.0%、「まだわからない」が18.8%となっている。



図 2-2-2-1 進学したいと思う教育段階 小6



図 2-2-2-2 進学したいと思う教育段階 小6

将来どの段階まで進学したいかについては、「不明・無回答」が84.3%となっている。そのため、「無回答」を除き、再集計を行った。「高校まで」が26.7%、「大学まで」が26.7%、「まだわからない」が22.2%となっている。

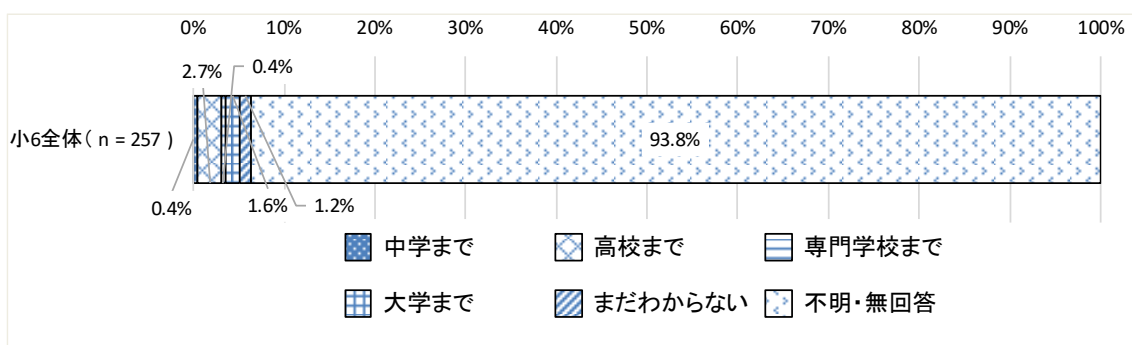

図 2-2-2-3 進学したいと思う教育段階 高1

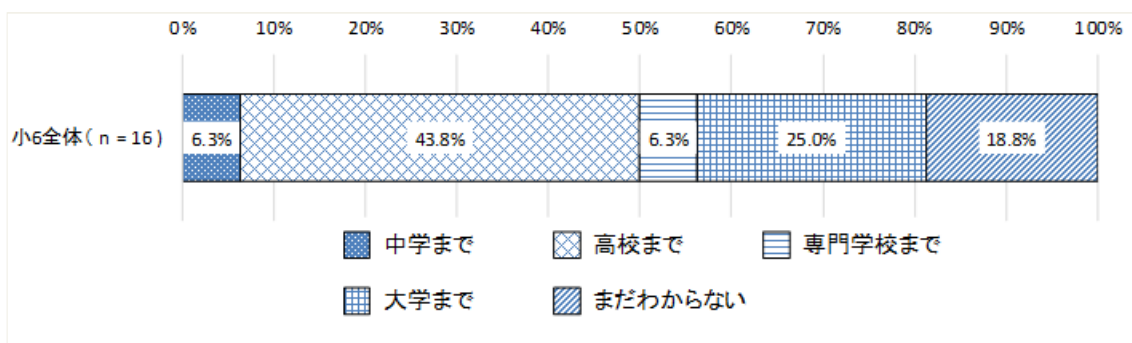

図 2-2-2-4 進学したいと思う教育段階 高1

(2) 進学希望の教育段階についてそう考える理由

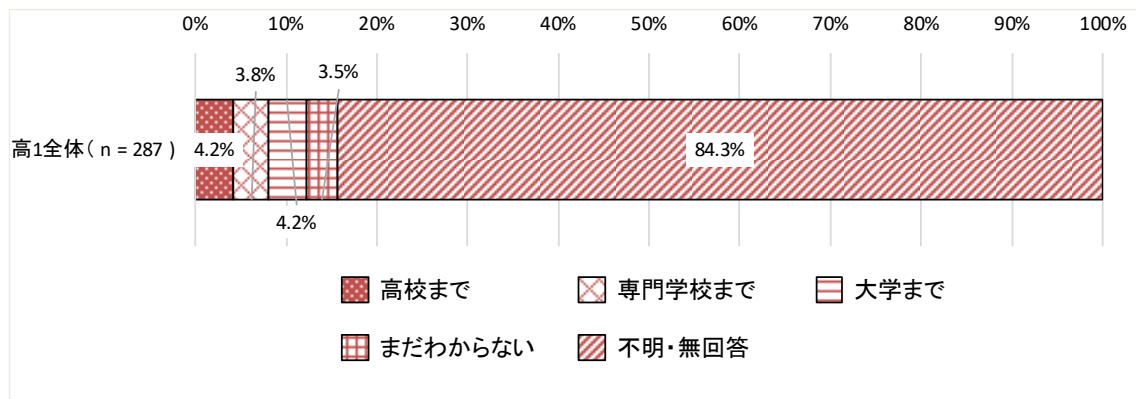
【問7で1～4と答えた方に】小学生・高校生
 問8 その理由を教えてください。(MA)

進学したいと思う教育段階別にみると、進学希望の教育段階が「高校まで」の場合には、「自分の成績から考えて」が12.5%、「とくに理由はない」が25.0%となっている。進学希望の教育段階が「大学まで」の場合には、「希望する学校や職業があるから」が50.0%、「とくに理由はない」が50.0%となっている。内閣府調査と比較すると、「特に理由はない」の割合が高くなっている。

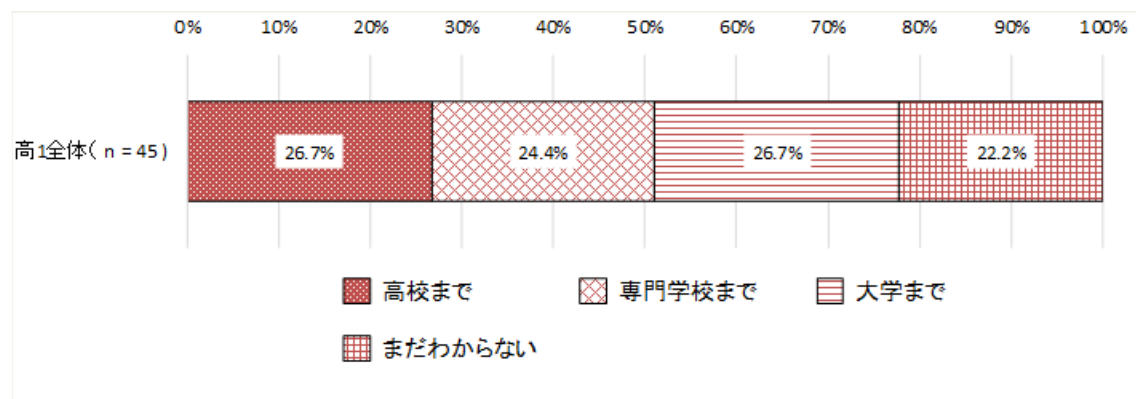

図 2-2-2-5 進学希望の教育段階についてそう考える理由 小6

進学したいと思う教育段階別にみると、進学希望の教育段階が「高校まで」の場合には、「自分の成績から考えて」が 33.3%、「家にお金がないから」が 25.0%、「とくに理由はない」が 33.0%となっている。進学希望の教育段階が「大学まで」の場合には、「希望する学校や職業があるから」が 50.0%、「とくに理由はない」が 33.3%となっている。内閣府調査と比較すると、進学希望の教育段階が「高校まで」の場合には、「家にお金がないから」の割合が高くなっている。

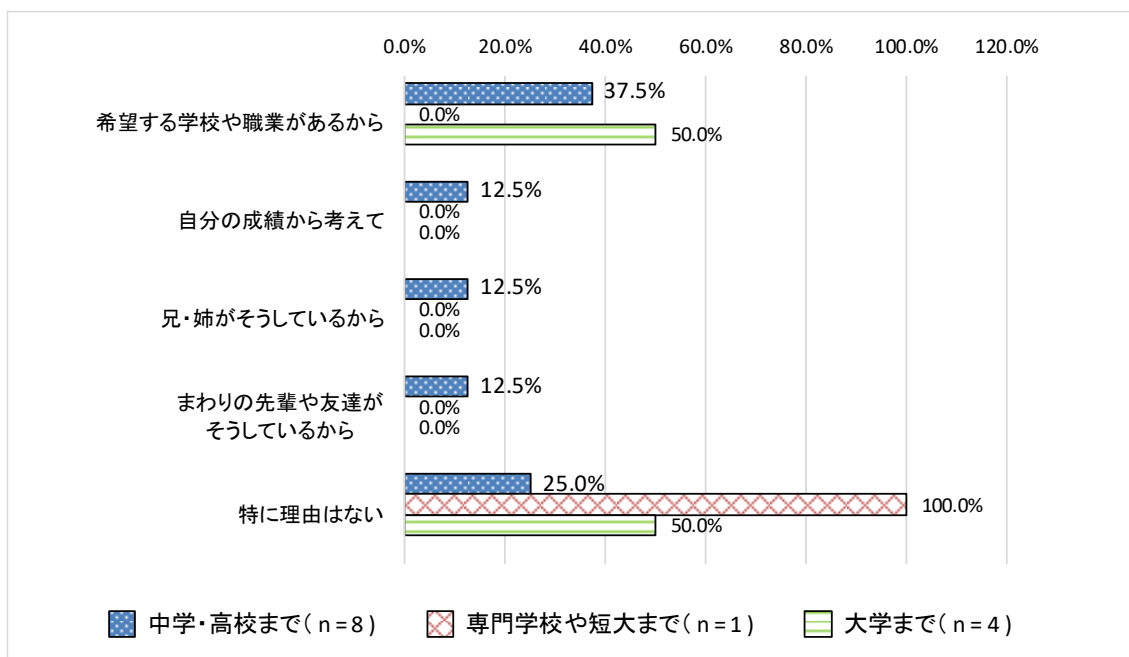

図 2-2-2-6 進学希望の教育段階についてそう考える理由 高 1

2.2.3. 部活動等への参加状況

(1) 部活動等への参加状況

小学生・高校生 問9 あなたは、地域のスポーツクラブや文化クラブ、学校の部活動に参加していますか。(SA)

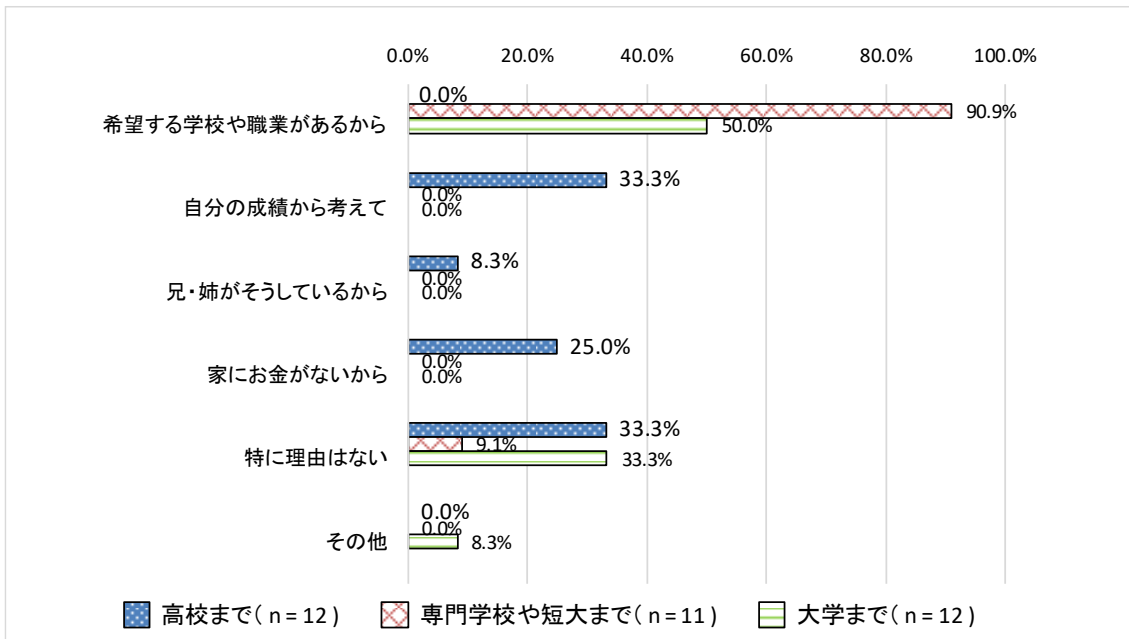
地域のスポーツクラブや文化クラブ、学校の部活動への参加状況については、「参加している」が63.8%、「参加していない」が36.2%となっている。内閣府調査と比較すると、「参加していない」の割合が高くなっている。



図 2-2-3-1 部活動等への参加状況 小6

地域のスポーツクラブや文化クラブ、学校の部活動への参加状況については、「参加している」が76.0%、「参加していない」が24.0%となっている。内閣府調査と比較すると、「参加していない」の割合が高くなっている。

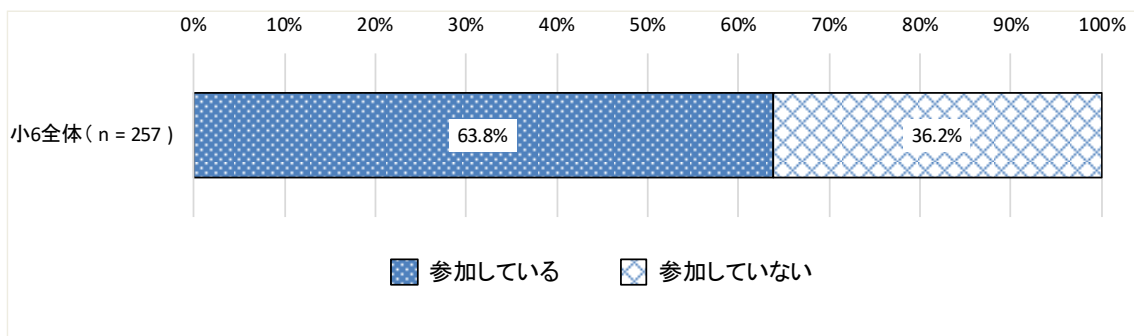

図 2-2-3-2 部活動等への参加状況 高1

(2) 部活動等に参加していない理由

【問9で2と答えた方に】

小学生・高校生 問10 参加していない理由は何ですか。(MA)

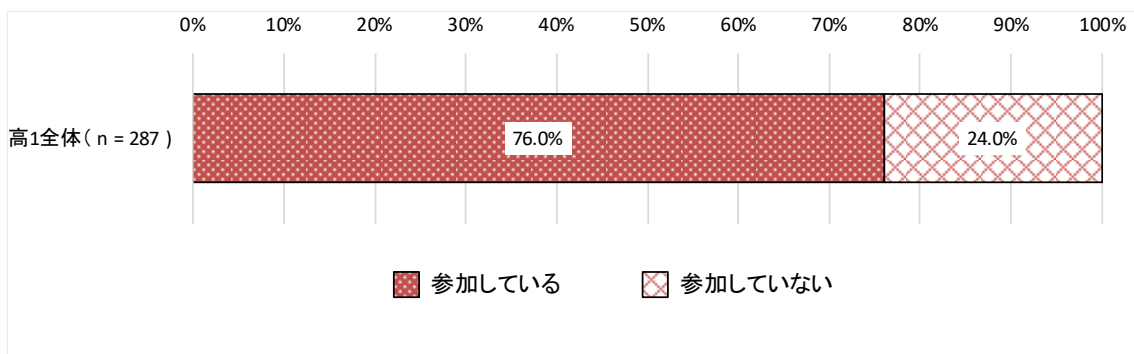
部活動等に参加していない理由については、「入りたいクラブ・部活動がないから」が52.7%、「塾や習い事が忙しいから」が16.1%となっている。内閣府調査と比較すると、「入りたいクラブ・部活動がないから」「家の事情(家族の世話、家事など)があるから」の割合が高くなっている。



図 2-2-3-3 部活動等に参加していない理由 小6

部活動等に参加していない理由については、「入りたいクラブ・部活動がないから」が44.9%、「一緒にいる友達がいないから」が15.9%、「お金がかかるから」が13.0%となっている。内閣府調査と比較すると、「お金がかかるから」「家の事情(家族の世話、家事など)があるから」の割合が比較的高くなっている。

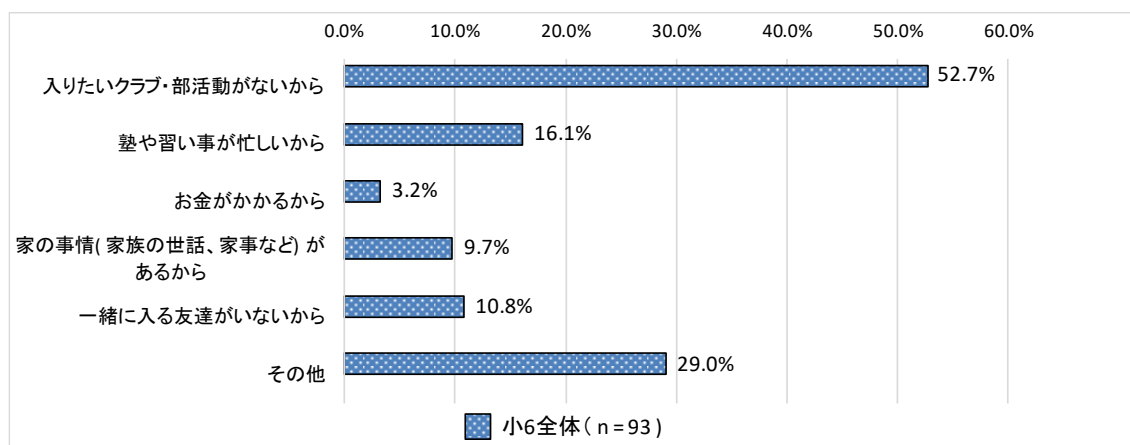

図 2-2-3-4 部活動等に参加していない理由 高1

2.2.4. 日常的な生活の状況

(1) 食事の状況

小学生・高校生 問11 あなたは週にどのくらい、食事をしていますか。(SA)

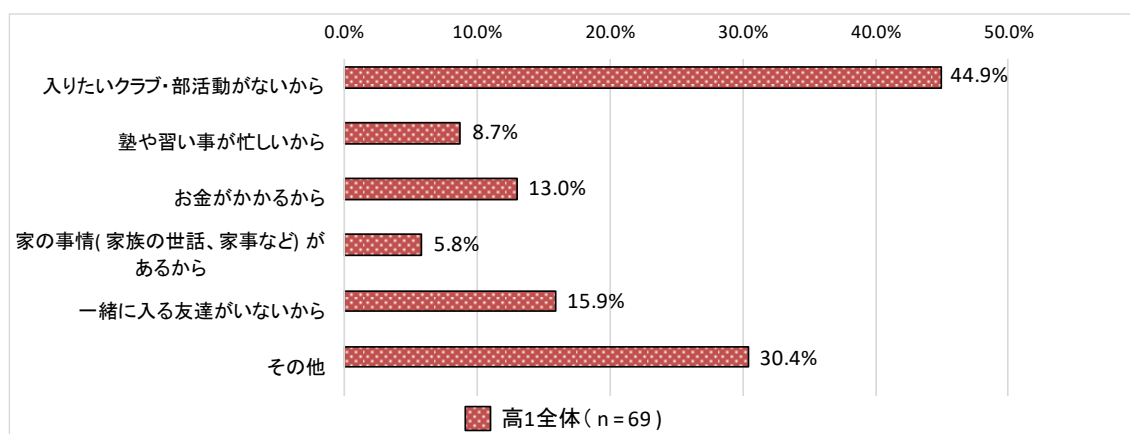
食事の状況について、「朝食」については、「週1~2日、ほとんど食べない」が3.9%となっている。「夕食」については、「週1~2日、ほとんど食べない」は1.2%となっている。「夏休みや冬休みなどの期間の昼食」については、「週1~2日、ほとんど食べない」が2.7%となっている。内閣府調査と比較すると、「夏休みや冬休みなどの期間の昼食」の「毎日食べる」の割合が低くなっている。



図 2-2-4-1 食事の状況 小6

食事の状況について、「朝食」については、「週1~2日、ほとんど食べない」が6.3%となっている。「夕食」については、「週1~2日、ほとんど食べない」は0.0%となっている。「夏休みや冬休みなどの期間の昼食」については、「週1~2日、ほとんど食べない」が3.1%となっている。内閣府調査と比較すると、「毎日食べる」の割合が低くなっている。

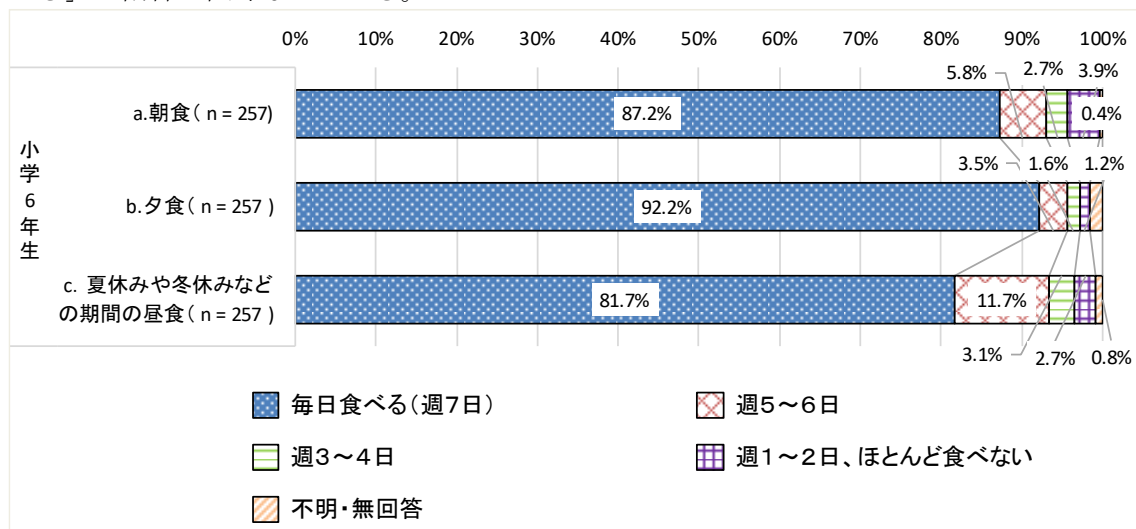

図 2-2-4-2 食事の状況 高1

(2) 就寝時間

小学生・高校生

問12 あなたは、ふだん(月曜日～金曜日)、ほぼ同じ時間に寝ていますか。(S A)

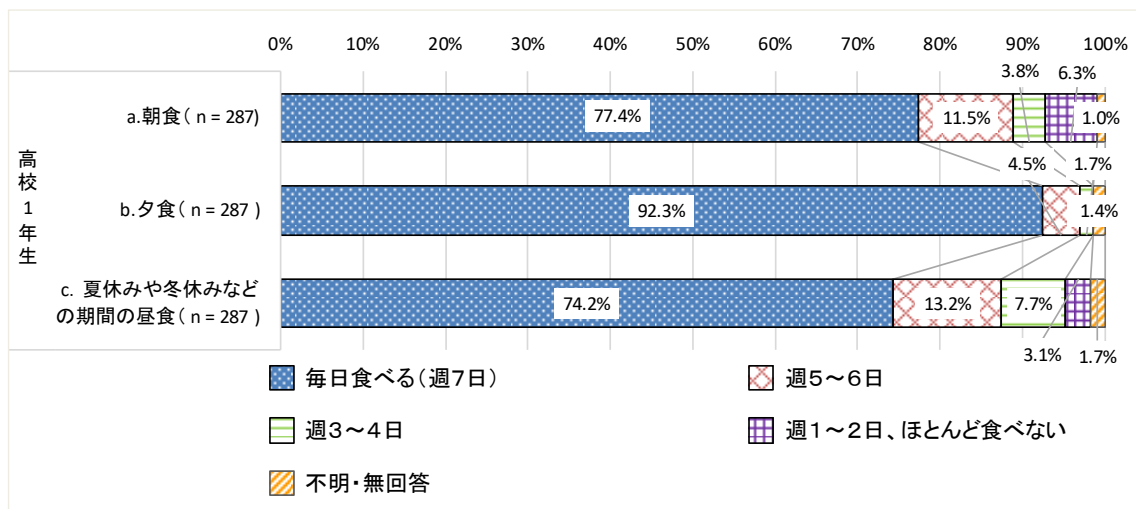
就寝時間に関して、ほぼ同じ時間に寝ているかについては、「そうである」が31.5%、「どちらかといえばそうである」が42.8%、「どちらかといえばそうではない」が15.2%、「そうではない」が10.5%となっている。内閣府調査と比較すると、「そうではない」の割合が高くなっている。



図 2-2-4-3 就寝時間 小6

就寝時間に関して、ほぼ同じ時間に寝ているかについては、「そうである」が37.6%、「どちらかといえばそうである」が48.4%、「どちらかといえばそうではない」が9.1%、「そうではない」が4.9%となっている

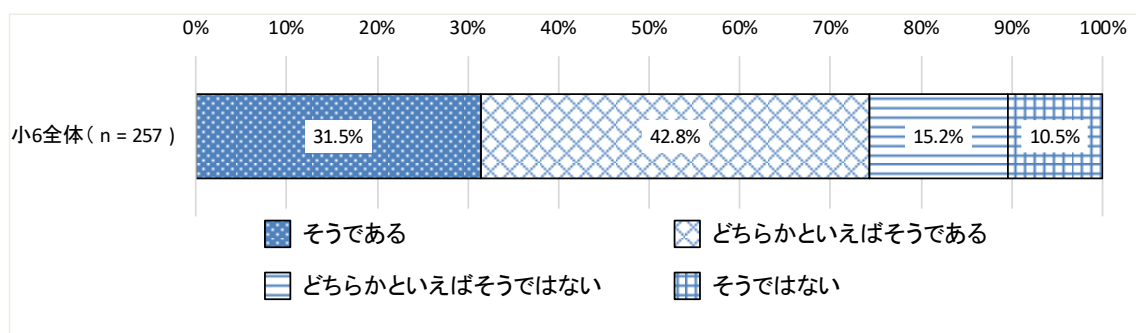

図 2-2-4-4 就寝時間 高1

(3) 相談できると思う相手

小学生・高校生 問13 あなたに困っていることや悩みごとがあるとき、あなたが相談できると思う人はだれですか。(MA)

困っていることや悩みごとがあるとき相談できると思う人については、「学校の友達」が64.2%、「親」が62.3%、「きょうだい」が25.3%、「学校の先生」が23.3%、となっている。内閣府調査と比較すると、「誰にも相談できない」「相談したくない」の割合が高くなっている。

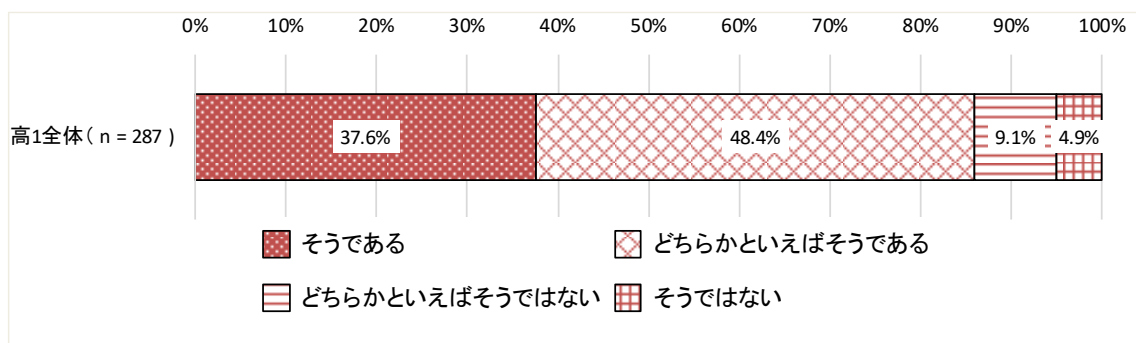

図 2-2-4-5 相談できると思う相手 小6

困っていることや悩みごとがあるとき相談できると思う人については、「親」が 57.1%、「学校の友達」が 50.9%、「学校外の友達」が 16.0%、「きょうだい」が 10.8%となっている。なお「相談したくない」が 11.5%となっている。内閣府調査と比較すると、「親」の割合が低く、「誰にも相談できない」「相談したくない」の割合が高くなっている。

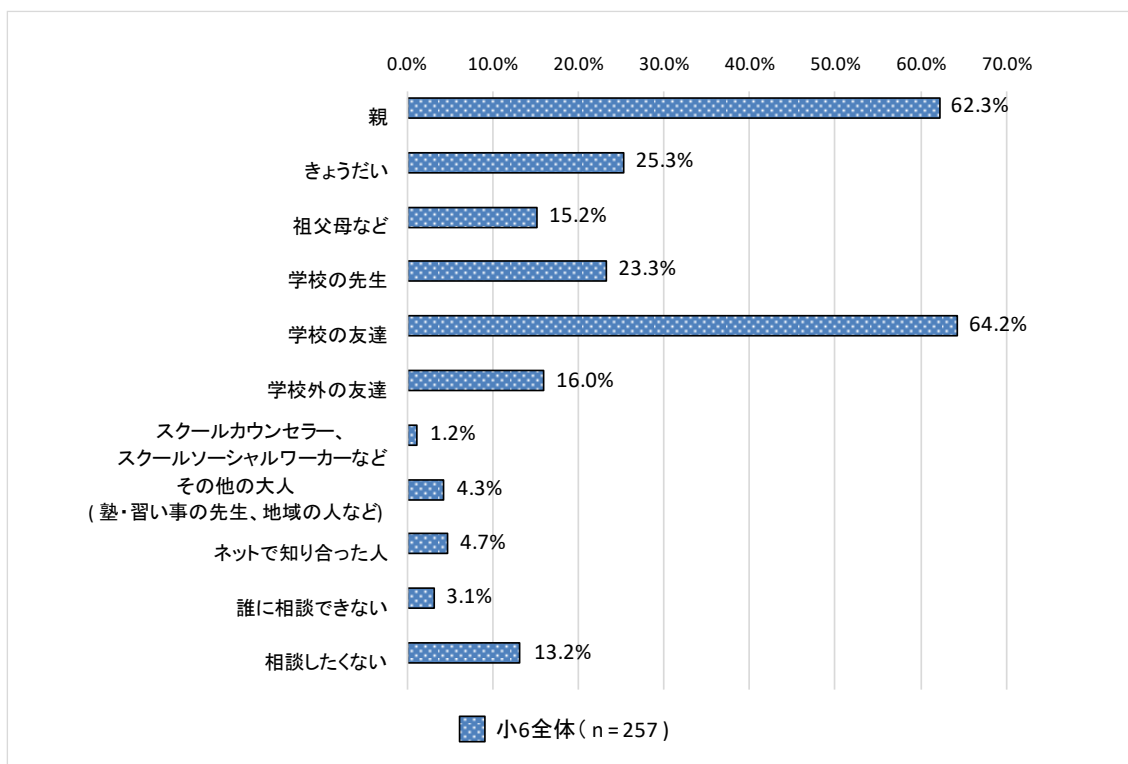

図 2-2-4-6 相談できると思う相手 高1

(4) 生活満足度

小学生・高校生

問14. 全体として、あなたは最近の生活に、どのくらい満足していますか。(SA)

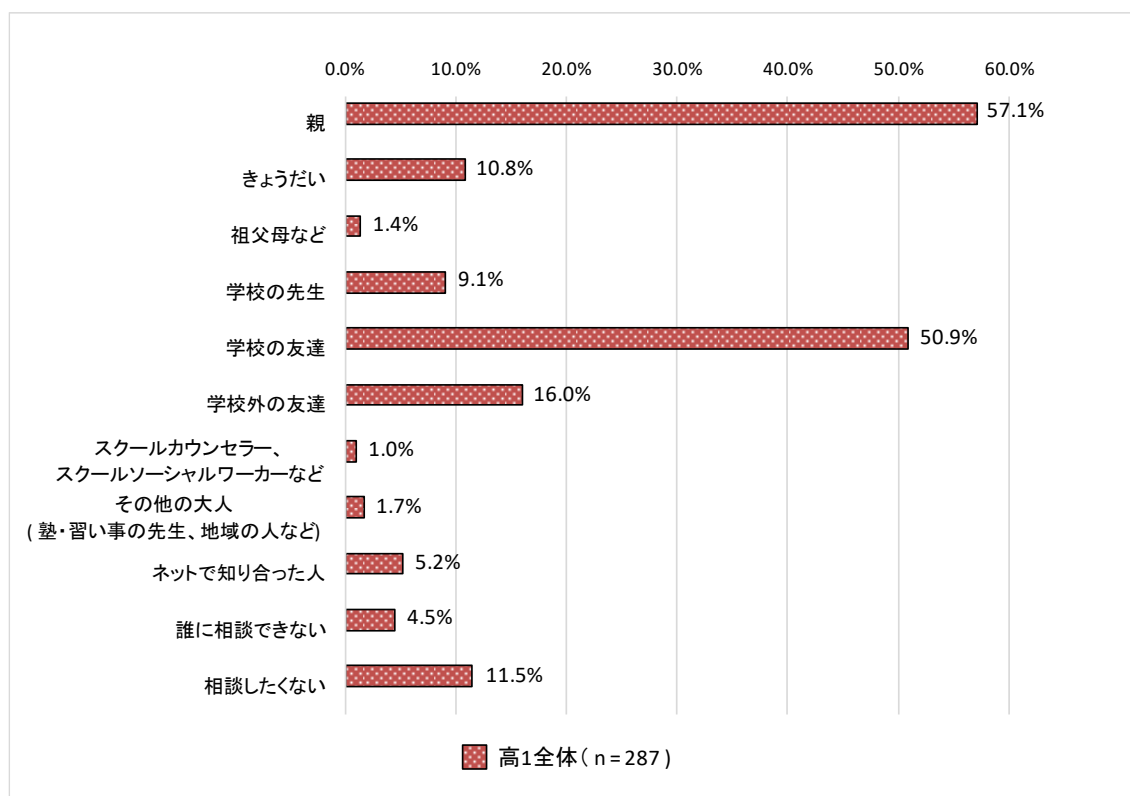
最近の生活の満足度については、93.8%が「無回答」であった。

そのため、「無回答」を除き、再集計を行った。「0～2」に該当する割合が12.5%、「3～4」に該当する割合が18.8%、「5」に該当する割合が6.3%、「6～7」に該当する割合が25.0%、「8～10」に該当する割合が37.5%となっている。満足度が高い方の回答（6～10）割合は62.5%となっている。内閣府調査と比較すると、「0～2」の割合が高くなっている。



図 2-2-4-7 生活満足度 小6



図 2-2-4-8 生活満足度（再集計） 小6

最近の生活の満足度については、84.3%が「無回答」であった。

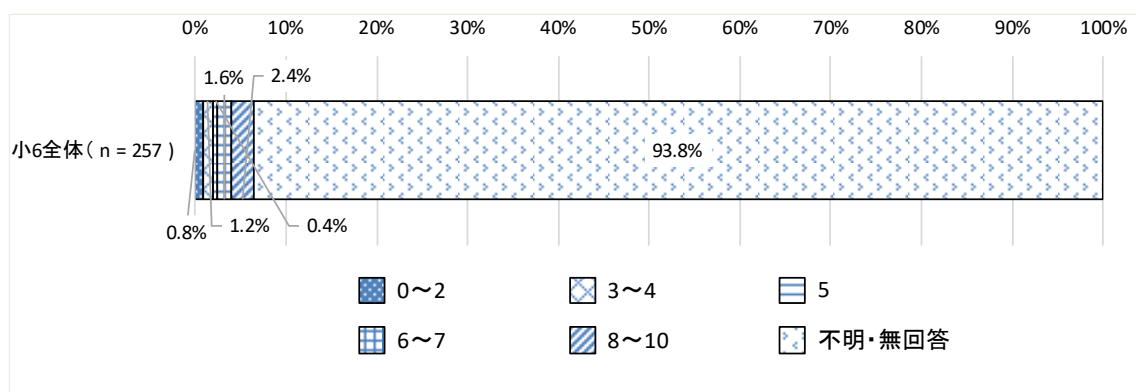
そのため、「無回答」を除き、再集計を行った。「0～2」に該当する割合が6.7%、「3～4」に該当する割合が13.3%、「5」に該当する割合が15.6%、「6～7」に該当する割合が28.9%、「8～10」に該当する割合が35.6%となっている。満足度が高い方の回答（6～10）割合は64.5%となっている。内閣府調査と比較すると、「0～2」「3～4」の割合が高くなっている。

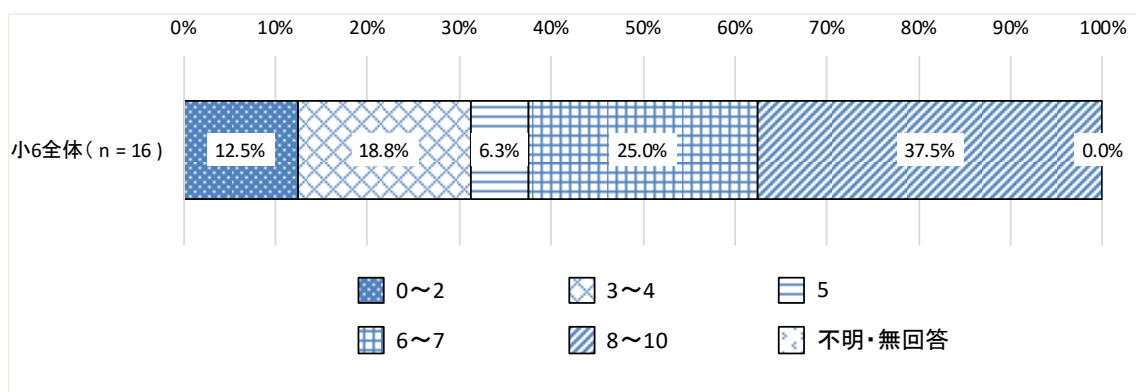

図 2-2-4-9 生活満足度 高1



図 2-2-4-10 生活満足度（再集計）高1

2.2.5. 子どもの心理的な状態

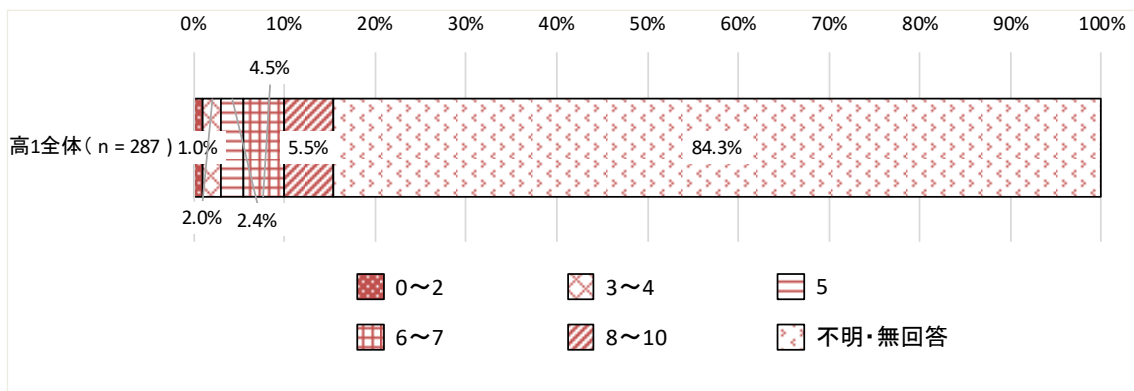
「子どもの心理的な状態」に関して、調査では「強さと困難さアンケート(SDQ: Strengths and Difficulties Questionnaire)」の調査項目のうち、「情緒(不安や抑うつなど)」の問題、「仲間関係」の問題、「向社会性」を把握するための項目を設定した。

(1) 情緒の問題

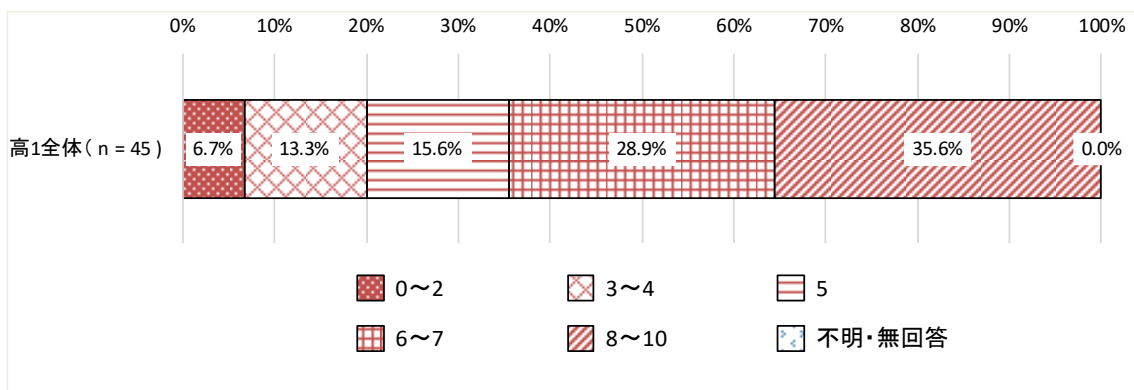
小学生・高校生 問15. 以下のそれぞれの質問について、「1 あてはまらない」「2 まああてはまる」「3 あてはまる」のどれかから回答してください。(SA)

- b. 私は、よく頭やお腹がいたくなっているり、気持ちが悪くなっているりする。
- e. 私は、心配ごとが多く、いつも不安だ。
- h. 私は、落ち込んでしずんでいたたり、涙ぐんだりすることがよくある。
- j. 私は、新しい場面に直面すると不安になり、自信をなくしやすい。
- o. 私は、こわがりで、すぐにおびえたりする。

「情緒の問題」に関して、5つの項目の結果を足し合わせて、スコアを算出した(0~10点、得点が高いほど、問題性が高いと考えられる)。小学6年生の平均値は、4.16、高校1年生の平均値は、4.85となっている。内閣府調査の平均値と比較すると、小学生・高校生ともに低くなっている。



図 2-2-5-1 「情緒の問題」に関するスコアの平均値

(2) 向社会性

小学生・高校生 問15. 以下のそれぞれの質問について、「1 あてはまらない」「2 まああてはまる」「3 あてはまる」のどれかから回答してください。(SA)

- a. 私は、他人に対して親切にするようにしている。私は、他人の気持ちをよく考える。
- c. 私は、他の子どもたちと、よく分け合う（食べ物・ゲーム・ペンなど）。
- f. 私は、誰かが心を痛めていたり、落ち込んでいたり、嫌な思いをしているときなど、すすんで助ける。
- k. 私は、年下の子どもたちに対してやさしくしている。
- m. 私は、自分からすすんでよくお手伝いをする（親・先生・子どもたちなど）。

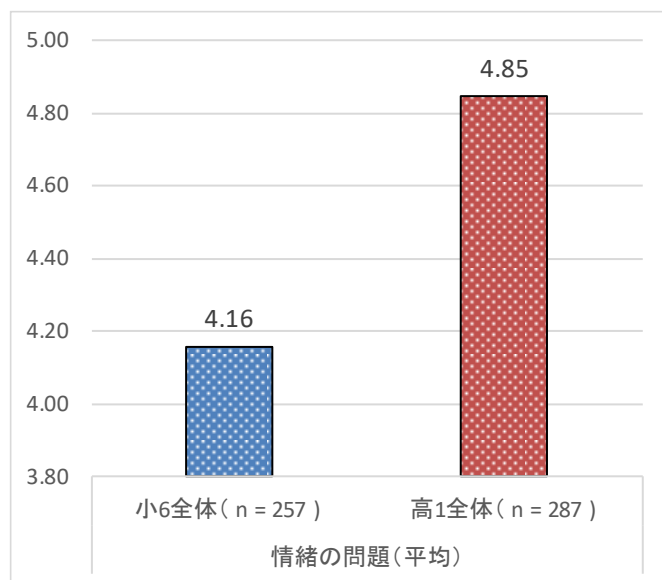
「向社会性」に関して、5つの項目の結果を足し合わせて、スコアを算出した(0~10点、得点が高いほど、社会性が高いと考えられる)。小学6年生の平均値は4.27、高校1年生の平均値は、5.06となっている。内閣府調査の平均値と比較すると、小学生・高校生ともに低くなっている。



図 2-2-5-3 「向社会性」に関するスコアの平均値

2.2.6. 逆境体験

(1) 保護者の状況と逆境体験

問17. あなたは今までに、以下の a~h のようなことがありましたか。(S A)

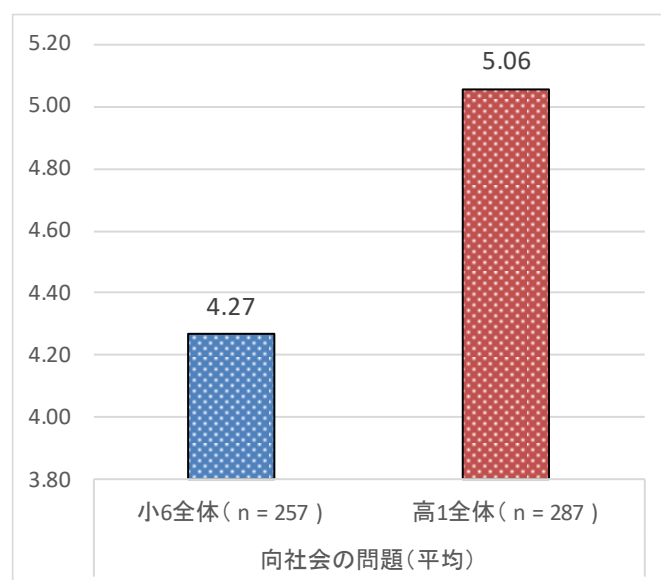
- a.一緒に住んでいる大人から、あなたの悪口を言い立てられる、けなされる、恥をかかされる、または、身体を傷つけられる危険を感じるようなふるまいをされることがよくある
- b.一緒に住んでいる大人から、押される、つかまれる、たたかれる、物を投げつけられるといったことがよくある。または、けがをするほど強くなぐられたことが一度でもある
- c.家族のだれからも愛されていない、大切にされていない、支えてもらえていないと感じることがある
- d.必要な食事や衣服を与えられなかったり、自分を守ってくれる人はだれもいないと感じることがある
- e.両親が、別居または離婚をしたことが一度でもある
- f.一緒に住んでいる家族が、だれかに押されたり、つかまれたり、けられたりしたことがよくある、または、くり返しなぐられたり、刃物などでおどされたことが一度でもある
- g.一緒に住んでいる人に、お酒を飲んだり麻薬などで自身の生活や人間関係を損なうようなふるまいをした人がいる
- h.一緒に住んでいる人に、うつ病やその他の心の病気の人、または自殺しようとした人がいる

「逆境体験」について、8つの項目を基に状況把握を行った。8つの項目のうち、「ひとつもあてはまらない(0個)」は61.9%、「1~2個あてはまる」は31.5%、「3個以上あてはまる」は6.6%となっている。内閣府調査と比較すると、「1~2個あてはまる」「3個以上あてはまる」の割合が高くなっている。



図 2-2-6-1 逆境体験 小6

「逆境体験」について、8つの項目を基に状況把握を行った。8つの項目のうち、「ひとつもあてはまらない(0個)」は57.1%、「1～2個あてはまる」は35.9%、「3個以上あてはまる」は7.0%となっている。内閣府調査と比較すると、「1～2個あてはまる」「3個以上あてはまる」の割合が高くなっている。

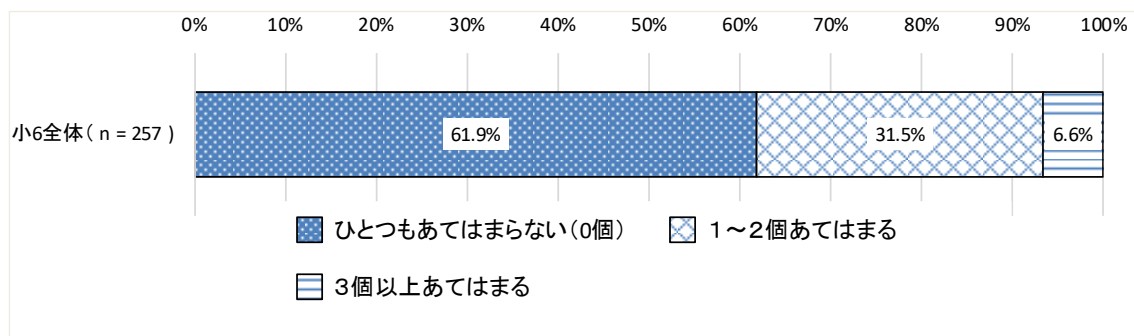

図 2-2-6-2 逆境体験 高1

(2) 逆境体験と子どもの状況

逆境体験の経験の有無(「ひとつもあてはまらない(0個)」であるか、1個以上あてはまるか)により分類し、子どもの生活満足度の平均値を比較すると、逆境体験がない場合には生活満足度の平均値は7.55、逆境体験がある場合には4.71となっている。内閣府調査の平均値と比較すると、小学生・高校生ともに低くなっている。(※逆境体験：ひとつもあてはまらない(0個)と逆境体験：1個以上あてはまる、それぞれの生活満足度(平均値)に有意な差はみられなかった。)

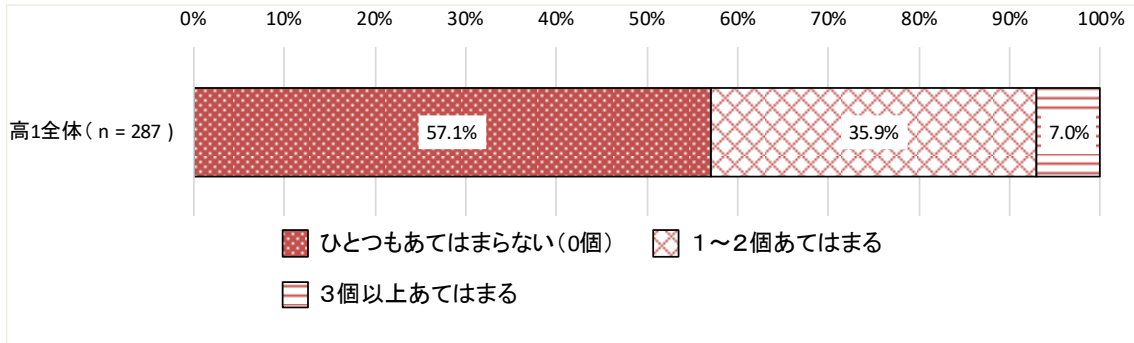

図 2-2-6-3 逆境体験の有無別、生活満足度 小6

逆境体験の経験の有無（「ひとつもあてはまらない（0個）」であるか、1個以上あてはまるか）により分類し、子どもの生活満足度の平均値を比較すると、逆境体験がない場合には生活満足度の平均値は6.75、逆境体験がある場合には6.04となっている。内閣府調査の平均値と比較すると、小学生・高校生ともに低くなっている。（※逆境体験：ひとつもあてはまらない（0個）と逆境体験：1個以上あてはまる、それぞれの生活満足度（平均値）に有意な差はみられなかった。）

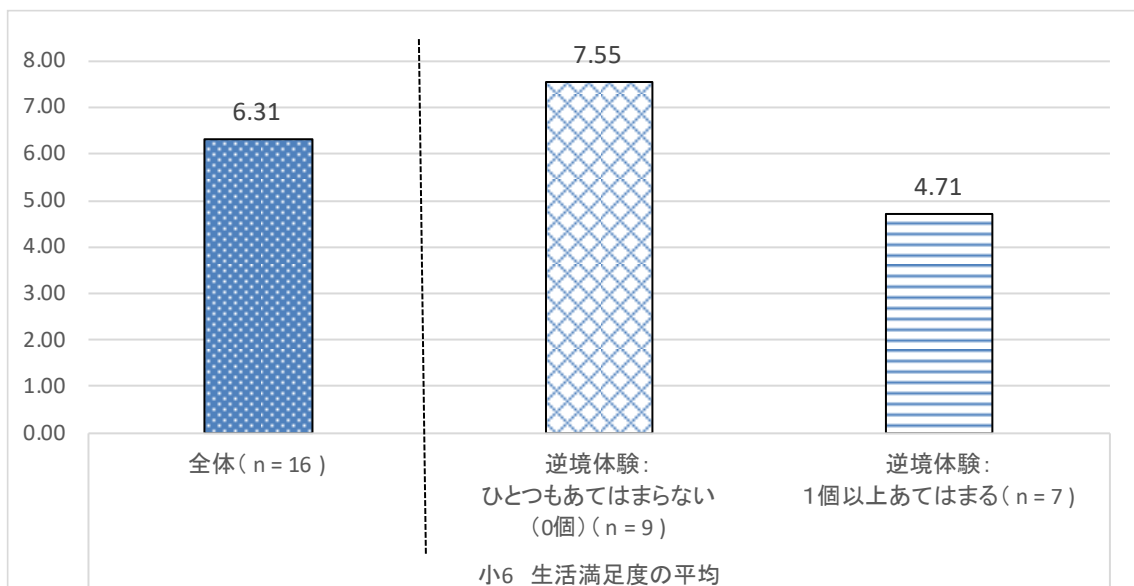

図 2-2-6-4 逆境体験の有無別、生活満足度 高1

2.3. 支援の利用状況や効果等

2.3.1. 保護者の状況

(1) 支援制度の利用状況

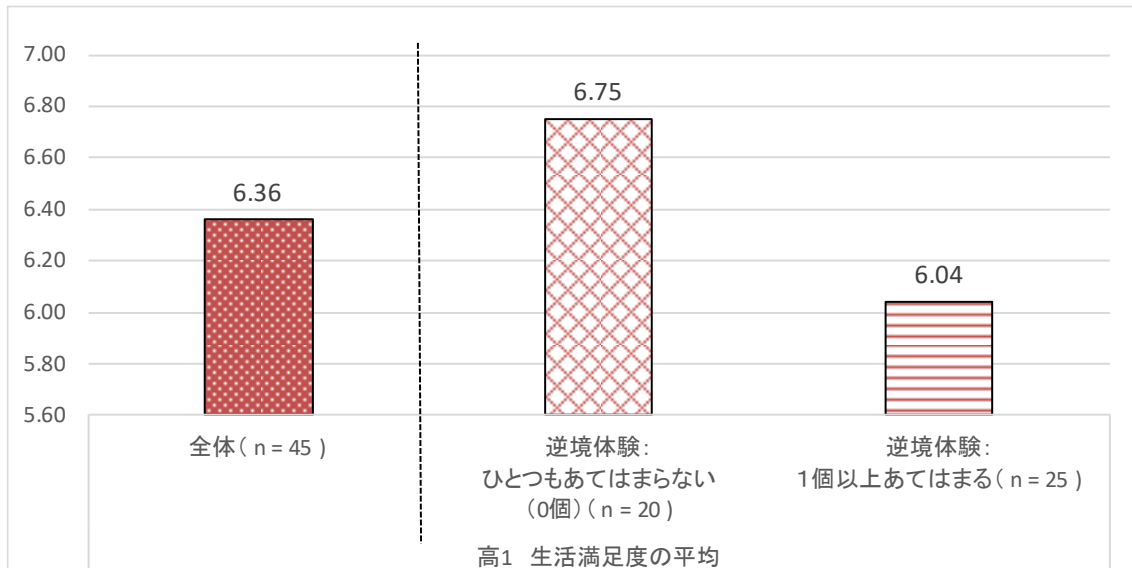
【全員の方に】保護者 問24 あなたのご家庭では、以下の支援制度をこれまでに利用したことがありますか。(SA)

支援制度の利用状況について、「就学援助」や「児童扶養手当」に関しては、「現在利用している」の割合が約20%、「生活保護」、「生活困窮者の自立支援相談窓口」、「母子家庭等就業・自立支援センター」について「現在利用している」の割合は3%以下となっている。内閣府調査及び前回調査と比較すると、児童扶養手当を利用している割合が高く、生活保護を利用している割合は同程度となっている。

等価世帯収入が「中央値の2分の1未満」の世帯に限って集計すると、「現在利用している」の割合は、「就学援助」については57.1%、「児童扶養手当」については71.4%となっている。

「ひとり親世帯」に限って集計すると、「現在利用している」の割合は、「就学援助」については73.3%、「児童扶養手当」については86.7%となっている。



図 2-4-1-1 支援制度の利用状況



図 2-4-1-2 等価世帯収入が「中央値の 2 分の 1 以上中央値未満」の場合の支援制度の利用状況

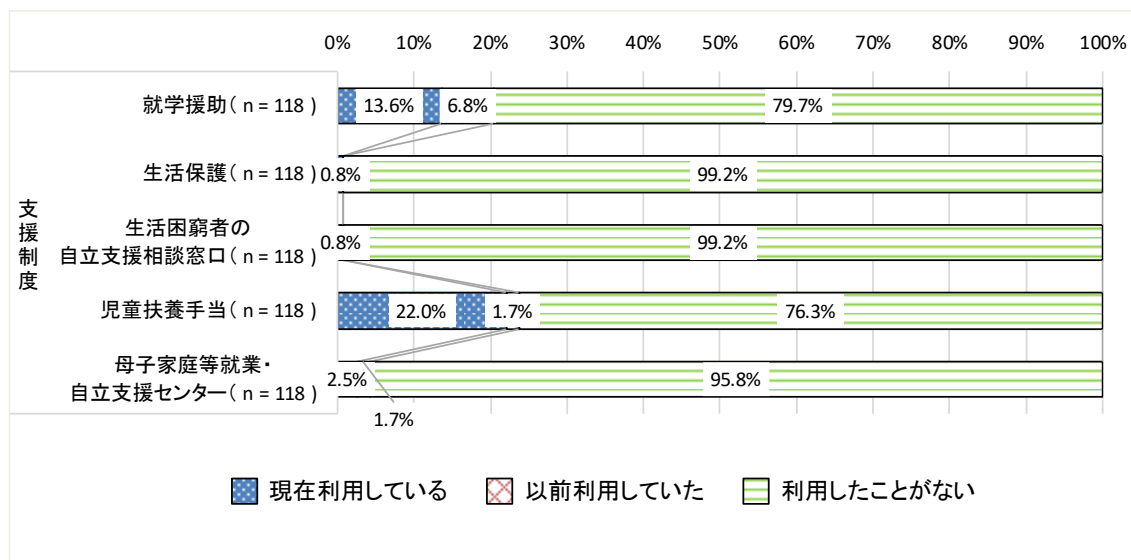

図 2-4-1-3 等価世帯収入が「中央値の 2 分の 1 未満」の場合の支援制度の利用状況

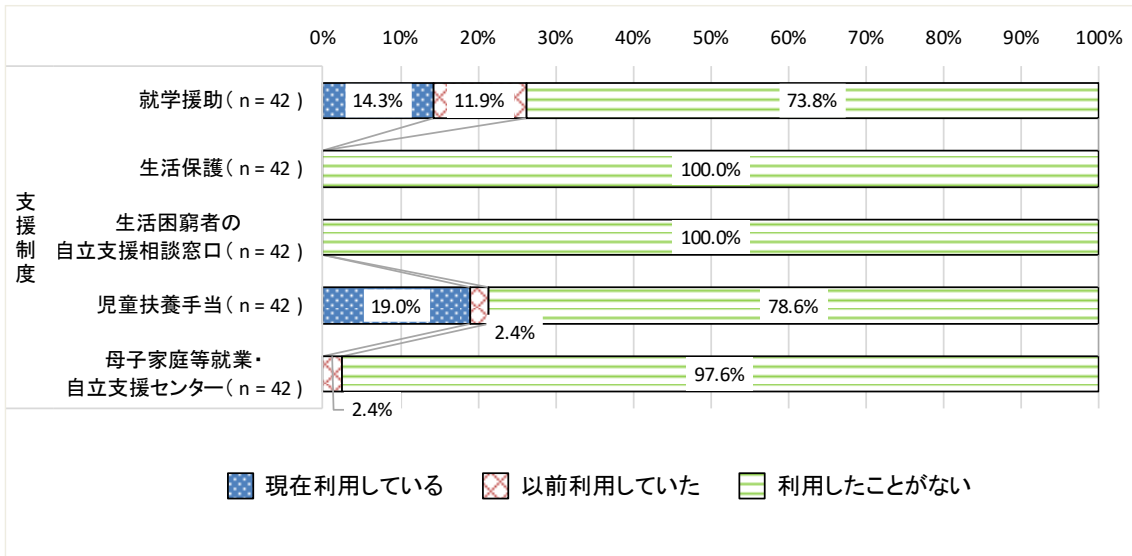

図 2-4-1-4 世帯の状況が「ひとり親世帯」(全体) の場合の支援制度の利用状況 ひとり親

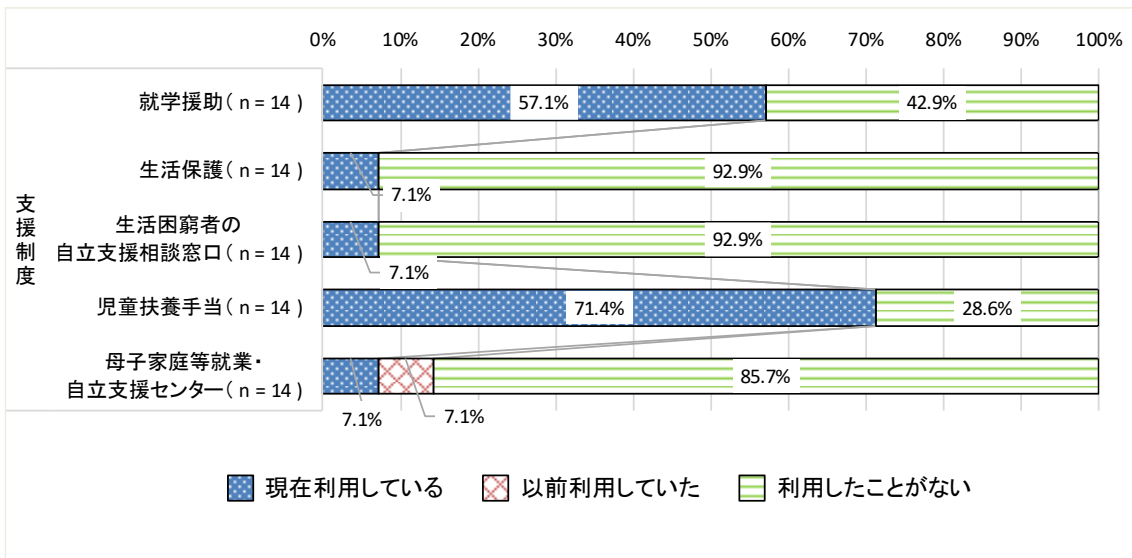

図 2-4-1-5 世帯の状況が「ひとり親世帯」(母子世帯のみ) の場合の支援制度の利用状況 母子家庭

(2) 支援制度を利用していない理由

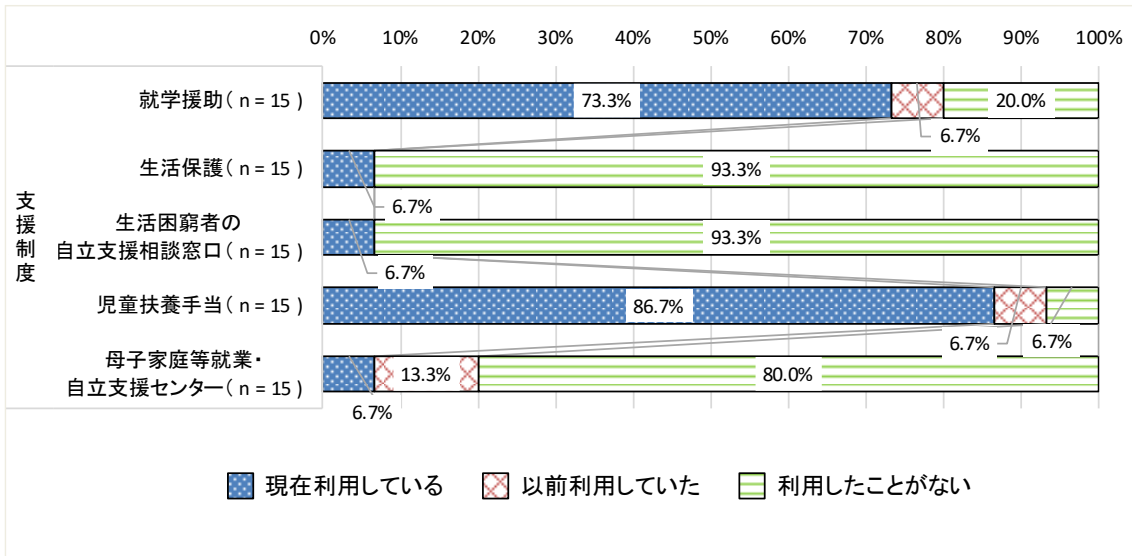
【問 24 で 3 と答えた方に】保護者 問 2 4 -1 その理由は何ですか。(S A)

各支援制度を利用していない理由について、等価世帯収入が「中央値の2分の1未満」の世帯に限って集計すると、母子家庭等就業・自立支援センターを除く制度において、「条件を満たさないため対象外」の回答割合が最も高くなっている。

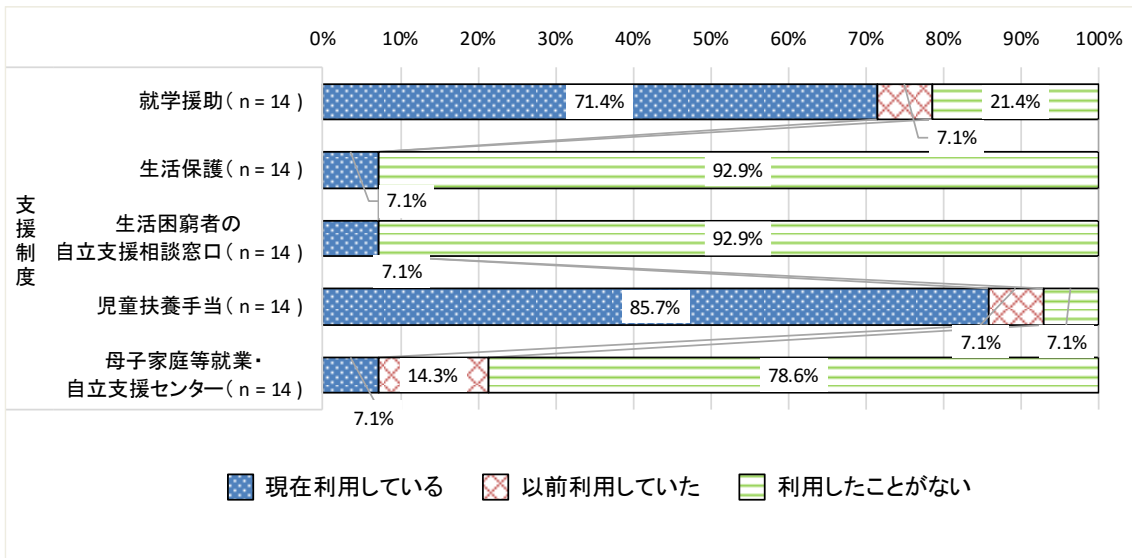
「就学援助」においては、「利用したいが手続きがわからなかったり、利用しにくいから」が33.3%となっている。内閣府調査と比較すると、「利用したいが手続きがわからなかったり、利用しにくいから」の割合が高くなっている。



図 2-4-1-6 等価世帯収入が「中央値の2分の1未満」の場合の支援制度の利用状況



図 2-4-1-7 等価世帯収入が「中央値の 2 分の 1 以上中央値未満」の場合の支援制度の利用状況

2.3.2. 子どもの状況

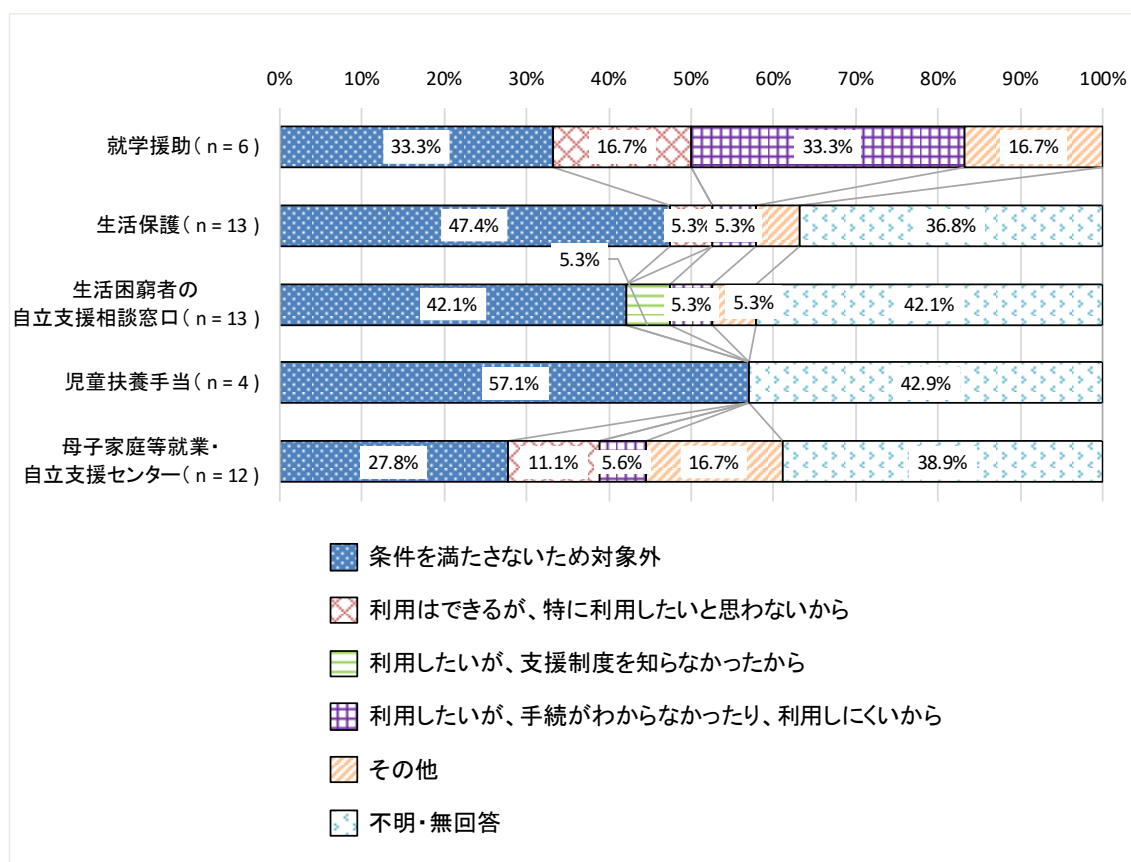
(1) 平日の夜や休日を過ごすことができる場所

小学生・高校生
 問18. あなたは、次の a~d のような場所を利用したことがありますか。また、利用したことはない場合、今後利用したいと思いますか。(S A)

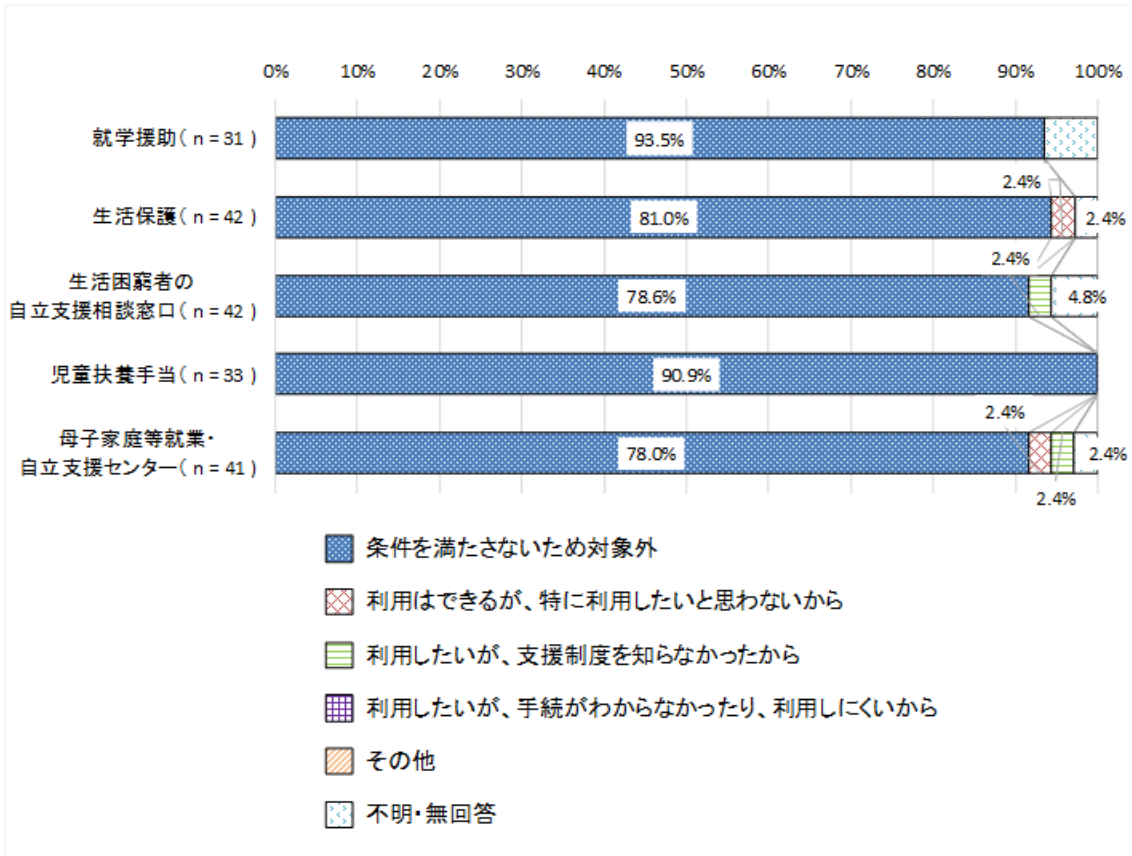
a. (自分や友人の家以外で)平日の夜や休日を過ごすことができる場所

支援制度・居場所等の利用状況について、「(自分や友人の家以外で)平日の夜や休日を過ごすことができる場所」に関しては、「利用したことがある」が24.9%、「利用したことはない」が41.6%、「あれば利用したいと思う」が20.6%、「今後も利用したいと思わない」が5.8%となっている。内閣府調査と比較すると、「利用したことがある」の割合が高くなっている。



図 2-4-2-1 支援制度・居場所等の利用状況（平日の夜や休日を過ごすことができる場所） 小6

支援制度・居場所等の利用状況について、「(自分や友人の家以外で)平日の夜や休日を過ごすことができる場所」に関しては、「利用したことがある」が18.5%、「利用したことはない」が46.0%、「あれば利用したいと思う」が19.2%、「今後も利用したいと思わない」が9.1%となっている。内閣府調査と比較すると、「利用したことがある」の割合が高くなっている。

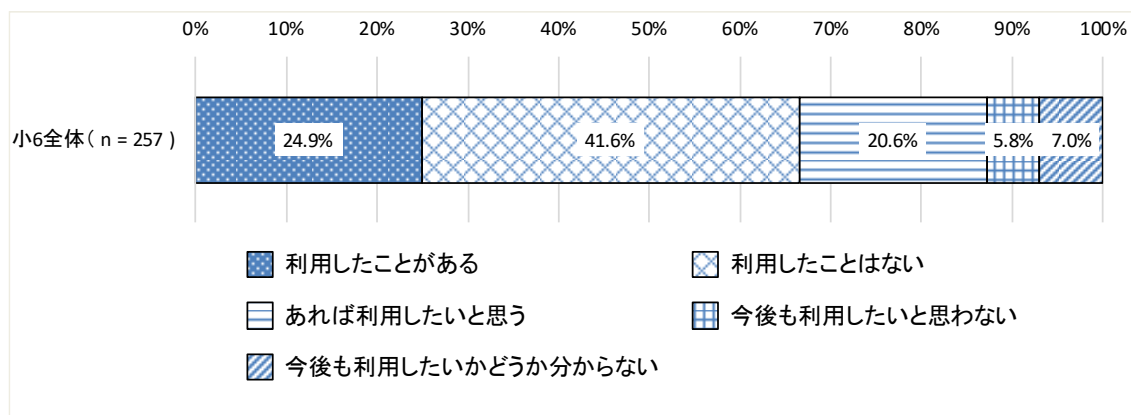

図 2-4-2-2 支援制度・居場所等の利用状況（平日の夜や休日を過ごすことができる場所） 高1

(2) 勉強を無料でみてくれる場所

小学生・高校生
 問18. あなたは、次の a~d のような場所を利用したことがありますか。また、利用したことはない場合、今後利用したいと思いますか。(S A)

b. 勉強を無料でみてくれる場所

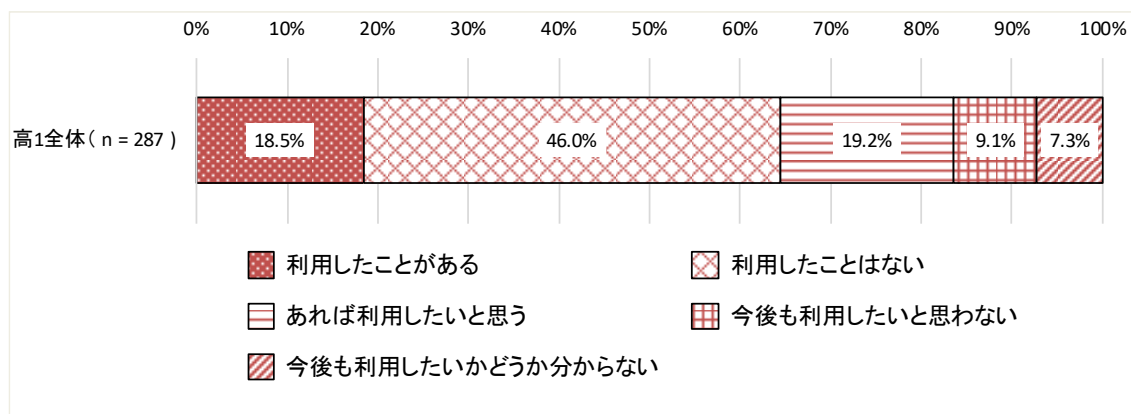
支援制度・居場所等の利用状況について、「勉強を無料でみてくれる場所」に関しては、「利用したことがある」が2.7%、「利用したことはない」が66.1%、「あれば利用したいと思う」が12.5%、「今後も利用したいと思わない」が13.2%、「今後も利用したいかどうか分からない」が5.4%となっている。内閣府調査と比較すると、「あれば利用したいと思う」の割合が低くなっている。



図 2-4-2-3 支援制度・居場所等の利用状況（勉強を無料でみてくれる場所） 小6

支援制度・居場所等の利用状況について、「勉強を無料でみてくれる場所」に関しては、「利用したことがある」が7.0%、「利用したことがない」が49.1%、「あれば利用したいと思う」が29.3%、「今後も利用したいと思わない」が7.7%、「今後も利用したいかどうか分からない」が7.0%となっている。内閣府調査と比較すると、「利用したことはない」の割合が高くなっている。

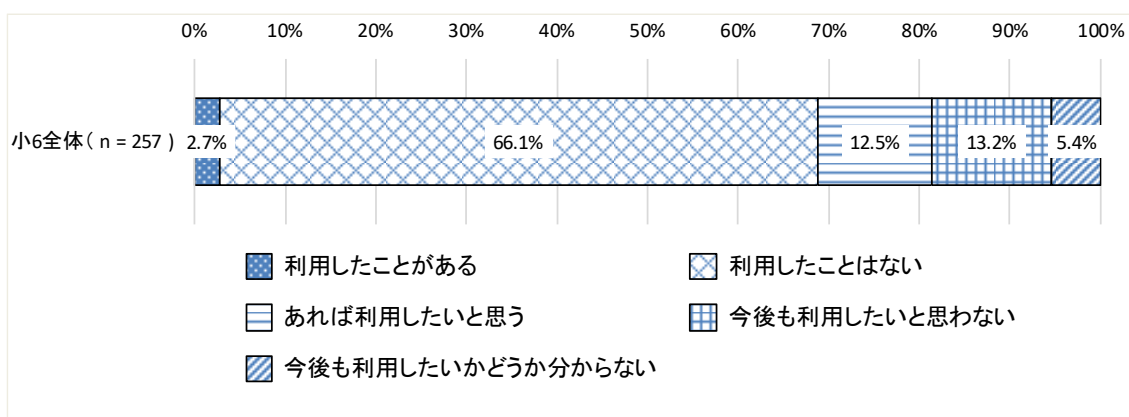

図 2-4-2-4 支援制度・居場所等の利用状況（勉強を無料でみてくれる場所） 高1

(3) 何でも相談できる場所

小学生・高校生
 問18. あなたは、次の a~d のような場所を利用したことがありますか。また、利用したことはない場合、今後利用したいと思いますか。(S A)

c. (家や学校以外で)何でも相談できる場所 (電話やネットの相談を含む。)

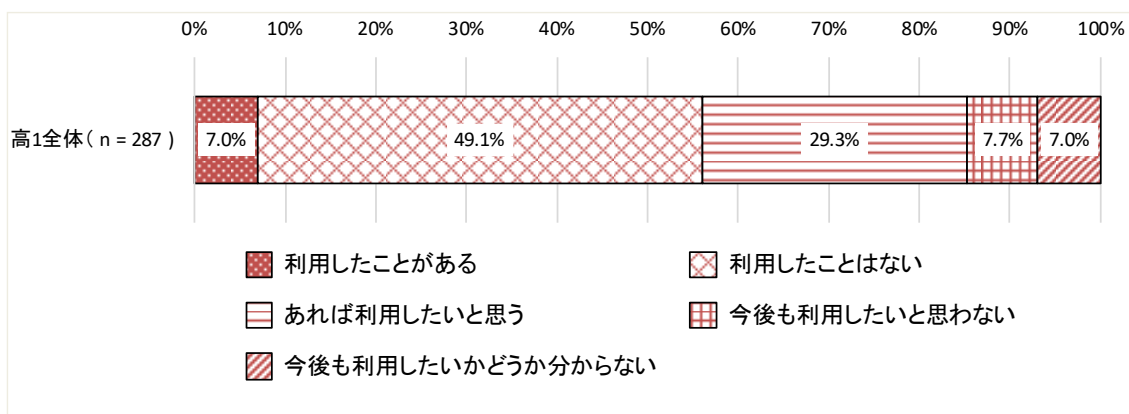
支援制度・居場所等の利用状況について、「何でも相談できる場所」に関しては、「利用したことがある」が5.4%、「利用したことがない」が67.7%、「あれば利用したいと思う」が6.2%、「今後も利用したいと思わない」が13.2%、「今後も利用したいかどうか分からない」が7.4%となっている。内閣府調査と比較すると、「利用したことはない」の割合が高くなっている。



図 2-4-2-5 支援制度・居場所等の利用状況 (何でも相談できる場所) 小6

支援制度・居場所等の利用状況について、「何でも相談できる場所」に関しては、「利用したことがある」が3.1%、「利用したことがない」が64.8%、「あれば利用したいと思う」が10.5%、「今後も利用したいと思わない」が12.9%、「今後も利用したいかどうか分からない」が8.7%となっている。内閣府調査と比較すると、「あれば利用したいと思う」の割合が低くなっている。

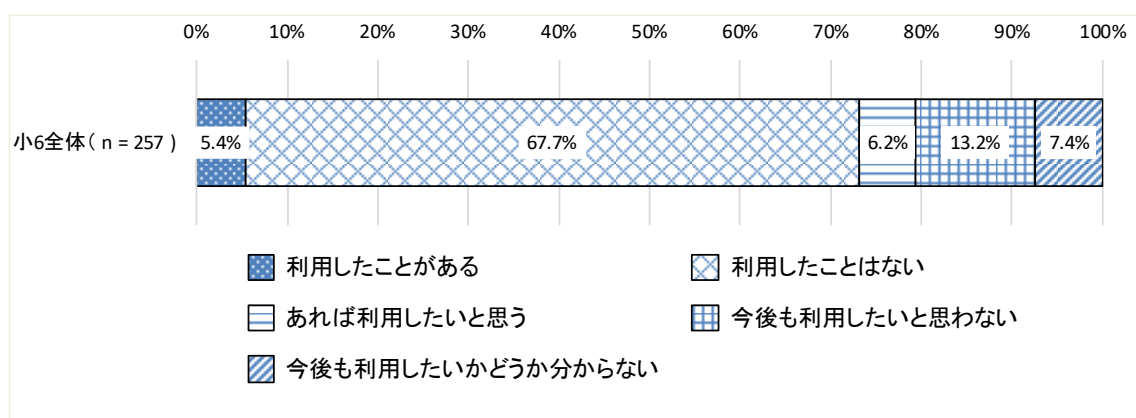

図 2-4-2-6 支援制度・居場所等の利用状況 (何でも相談できる場所) 高1

(5) 支援制度・居場所等の利用による変化

【問18で1つでも1（「利用したことがある」）と答えた方に】小学生・高校生
問19. そこを利用したことで、以下のような変化がありましたか。(MA)

いずれかの支援制度・居場所等を利用したことがある場合に、利用による変化をどのように考えているかについて集計を行った。「生活の中で楽しみなことが増えた」が23.0%、「ほっとできる時間が増えた」が20.3%、「栄養のある食事をとれることが増えた」が17.6%、「友だちが増えた」が16.2%となっている。内閣府調査と比較すると、「特に変化はない」の割合が高くなっている。

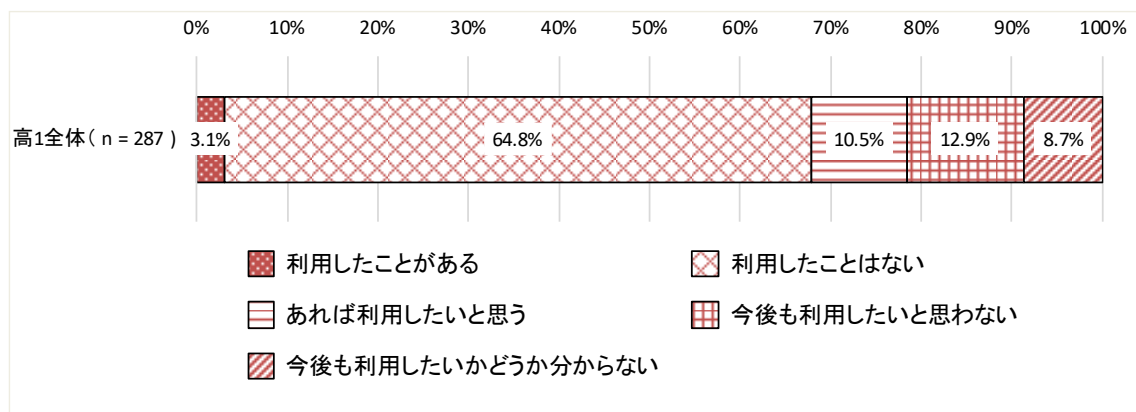

図 2-4-2-7 支援制度・居場所等の利用による変化 小6

いずれかの支援制度・居場所等を利用したことがある場合に、利用による変化をどのように考えているかについて集計を行った。「ほっとできる時間が増えた」が20.0%、「生活の中で楽しみなことが増えた」が14.3%、「友だちが増えた」が14.3%となっている。内閣府調査と比較すると、「特に変化はない」の割合が高くなっている。

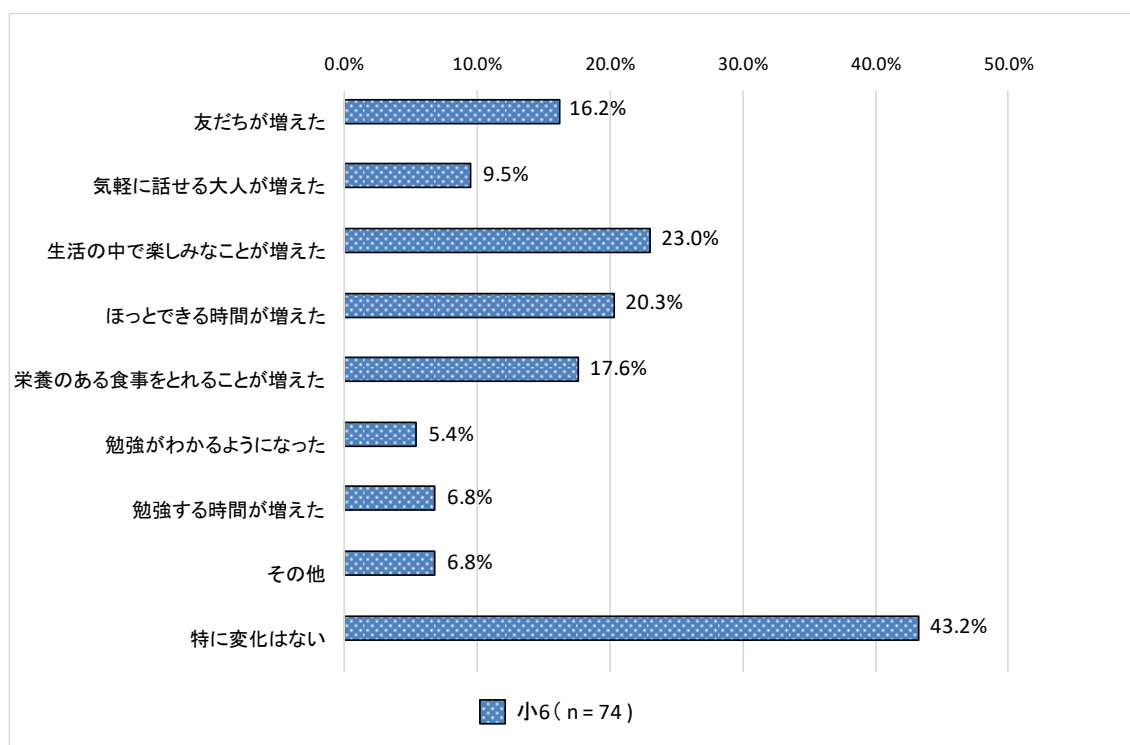

図 2-4-2-8 支援制度・居場所等の利用による変化 高1

3. 各項目の集計結果に関するまとめ

3.1. 保護者の生活状況

- ・収入が 500 万円を超える世帯の割合が 40%超と高くなっている一方で、「300 万円未満」に該当する割合も 30%を超えており、収入の水準が低い世帯があることも把握される。内閣府調査及び前回調査と比較すると、ひとり親世帯における「中央値の2分の1未満」の割合が高く、「中央値以上」は 0%となっている。
- ・現在の暮らしの状況をどのように感じているかについて、「苦しい」は 24.6%、「大変苦しい」は 2.5%となっており、内閣府調査と比較すると、割合が高くなっている。
- ・過去 1 年間に必要とする食料が買えなかった経験があったかについては、「よくあった」が 1.7%、「ときどきあった」が 9.3%となっており、内閣府調査及び前回調査と比較すると、「よくあった」「ときどきあった」の合わせた割合が高くなっている。
過去 1 年間に必要とする衣服が買えなかった経験があったかについては、「よくあった」が 2.5%、「ときどきあった」が 8.5%、となっている。内閣府調査と比較すると、「よくあった」「ときどきあった」の合わせた割合が高くなっている。
過去 1 年間に、「電気料金」、「ガス料金」、「水道料金」について経済的な理由で未払いになっていることがあったかについて、「あった」（該当）の割合は、それぞれ 5.1%、4.2%、5.9%となっており、内閣府調査と比較すると、「あった」の割合が高くなっている。
- ・内閣府調査及び前回調査と比較すると、母親の「正社員・正規職員・会社役員」の割合が高くなっており、内閣府調査と比較すると、父親の「自営業（家族従業者、内職、自由業、フリーランスを含む。）」の割合が高くなっている。
- ・子どもが将来どの段階まで進学すると思うかについては、等価世帯収入の水準別にみると、「大学またはそれ以上」の回答割合は、「中央値以上」の世帯では 58.0%、「中央値の2分の1以上中央値未満」の世帯では 38.1%、「中央値の2分の1未満」の世帯では 35.7%となっている。「中央値の2分の1以上中央値未満」の世帯では、「大学まで」割合が高くなっている。世帯の状況別にみると、「大学またはそれ以上」の回答割合は、「ふたり親世帯」では 51.5%、「ひとり親世帯」全体では 26.7%、「母子世帯」のみでは 28.6%となっている。
- ・子どもの進学段階に関する希望・展望について保護者がそう考える理由としては、「家庭の経済的な状況から考えて」の回答割合は、「中央値以上」の世帯では 4.8%、「中央値の2分の1以上中央値未満」の世帯では 9.5%、「中央値の2分の1未満」の世帯では 7.1%となっている。

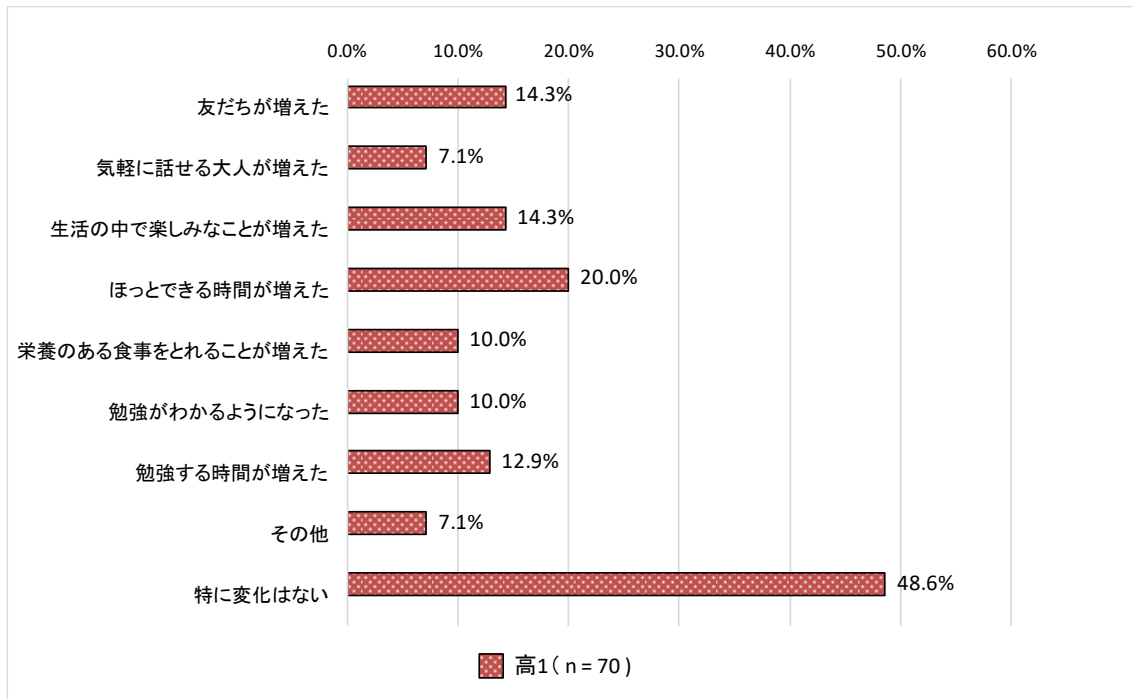
- ・いざという時のお金の援助について、「頼れる人がいる」は 48.3%、「いない」は 21.2%、「そのことでは人に頼らない」は 30.5%となっている。内閣府調査と比較すると、「頼れる人がいる」の割合が低くなっている。
- ・世帯の状況別に見ると、K6 のスコアが「13 点以上」の割合は、「ふたり親世帯」では 8.1%、「ひとり親世帯」全体では 13.3%、「母子世帯」のみでは 7.1%となっている。

➡国や県との比較において、世帯収入の水準が低いことがみうけられる。それに伴う、食料や衣服が買えなかった経験や光熱費等の滞納の割合が高いことが推察される。結果として、暮らし向きについて、苦しいと感じる世帯が多くなっている可能性がある。また、お金の援助を頼れる人がいる方の割合も低いことから、相談環境改善や支援の認知が届いていない方がいる状況にある。

これらの状況が子どもの進路段階に関する希望や展望、保護者の精神状態に少なからず影響を与えている可能性がある。

3. 2. 子どもの生活状況、「貧困の連鎖」リスクの発生状況

【小学6年生】

- ・ふだん学校の授業以外でどのように勉強をしているかについては、「自分で勉強する」が 84.0%となっている。内閣府調査と比較すると、「自分で勉強する」の割合が高く、「塾で勉強する」の割合が低くなっている。
- ・部活動等に参加していない理由については、「入りたいクラブ・部活動がないから」が 52.7%、「塾や習い事が忙しいから」が 16.1%、「その他」が 29.0%となっている。内閣府調査と比較すると、「入りたいクラブ・部活動がないから」「家の事情（家族の世話、家事など）があるから」の割合が高くなっている。
- ・困っていることや悩みごとがあるとき相談できると思う人については、「学校の友達」が 64.2%、「親」が 62.3%、「きょうだい」が 25.3%、「学校の先生」が 23.3%、となっている。内閣府調査と比較すると、「誰にも相談できない」「相談したくない」の割合が高くなっている。
- ・「逆境体験」について、8 つの項目のうち、「ひとつもあてはまらない（0 個）」は 61.9%、「1～2 個あてはまる」は 31.5%、「3 個以上あてはまる」は 6.6%となっている。内閣府調査と比較すると、「1～2 個あてはまる」「3 個以上あてはまる」の割合が高くなっている。

【高校1年生】

- ・ふだん学校の授業以外でどのように勉強をしているかについては、「自分で勉強する」が85.0%、「友達と勉強する」が48.1%となっている。内閣府調査と比較すると、「自分で勉強する」の割合が高く、「塾で勉強する」の割合が低くなっている。
- ・進学したいと思う教育段階別にみると、進学希望の教育段階が「高校まで」の場合には、「自分の成績から考えて」が33.3%、「家にお金がないから」が25.0%、「とくに理由はない」が33.0%となっている。内閣府調査と比較すると、進学希望の教育段階が「高校まで」の場合には、「家にお金がないから」の割合が高くなっている。
- ・部活動等に参加していない理由については、「入りたいクラブ・部活動がないから」が44.9%、「一緒に入る友達がいないから」が15.9%、「お金がかかるから」が13.0%となっている。内閣府調査と比較すると、「お金がかかるから」「家の事情（家族の世話、家事など）があるから」の割合が比較的高くなっている。
- ・困っていることや悩みごとがあるとき相談できると思う人については、「親」が57.1%、「学校の友達」が50.9%、「学校外の友達」が16.0%、「きょうだい」が10.8%となっている。なお「相談したくない」が11.5%となっている。内閣府調査と比較すると、「親」の割合が低く、「誰にも相談できない」「相談したくない」の割合が高くなっている。
- ・「逆境体験」について、8つの項目のうち、「ひとつもあてはまらない(0個)」は57.1%、「1～2個あてはまる」は35.9%、「3個以上あてはまる」は7.0%となっている。内閣府調査と比較すると、「1～2個あてはまる」「3個以上あてはまる」の割合が高くなっている。

➡家庭の経済状況との比較は行っていないが、小学6年生、高校1年生ともに自分で勉強している割合が高く、塾で勉強している割合が低いことから、家庭の経済状況が関与している可能性が考えられる。

高校1年生においては、進学希望や部活動の不参加について、家庭の状況や費用かかることを懸念している。

また、「誰にも相談できない」「相談したくない」といった割合が高いことや、逆境体験ありの割合が高いことから、相談環境の整備の必要性がうかがえる。

3.3. 支援の利用状況や効果等

- ・支援制度の利用状況について、「就学援助」や「児童扶養手当」に関しては、「現在利用している」の割合が約20%、「生活保護」、「生活困窮者の自立支援相談窓口」、「母子家庭等就業・自立支援センター」について「現在利用している」の割合は3%以下となっている。内閣府調査及び前回調査と比較すると、児童扶養手当を利用している割合が高くなっている。
- ・「就学援助」においては、「利用したいが手続きがわからなかったり、利用しにくいから」が33.3%となっている。内閣府調査と比較すると、「利用したいが手続きがわからなかったり、利用しにくいから」の割合が高くなっている。

【小学6年生】

- ・支援制度・居場所等の利用状況について、「(自分や友人の家以外で)平日の夜や休日を過ごすことができる場所」に関しては、「利用したことがある」が24.9%、「利用したことはない」が41.6%、「あれば利用したいと思う」が20.6%、「今後も利用したいと思わない」が5.8%、「今後も利用したいかどうか分からない」が7.0%となっている。内閣府調査と比較すると、「利用したことがある」の割合が高くなっている。
- ・支援制度・居場所等の利用状況について、「勉強を無料でみてる場所」に関しては、「利用したことがある」が2.7%、「利用したことはない」が66.1%、「あれば利用したいと思う」が12.5%、「今後も利用したいと思わない」が13.2%、「今後も利用したいかどうか分からない」が5.4%となっている。内閣府調査と比較すると、「あれば利用したいと思う」の割合が低くなっている。
- ・支援制度・居場所等の利用状況について、「何でも相談できる場所」に関しては、「利用したことがある」が5.4%、「利用したことがない」が67.7%、「あれば利用したいと思う」が6.2%、「今後も利用したいと思わない」が13.2%、「今後も利用したいかどうか分からない」が7.4%となっている。内閣府調査と比較すると、「利用したことはない」の割合が高くなっている。

【高校1年生】

- ・支援制度・居場所等の利用状況について、「(自分や友人の家以外で)平日の夜や休日を過ごすことができる場所」に関しては、「利用したことがある」が18.5%、「利用したことはない」が46.0%、「あれば利用したいと思う」が19.2%、「今後も利用したいと思わない」が9.1%、「今後も利用したいかどうか分からない」が7.3%となっている。内閣府調査と比較すると、「利用したことがある」の割合が高くなっている。

- ・支援制度・居場所等の利用状況について、「勉強を無料でみてくれる場所」に関しては、「利用したことがある」が7.0%、「利用したことがない」が49.1%、「あれば利用したいと思う」が29.3%、「今後も利用したいと思わない」が7.7%、「今後も利用したいかどうか分からない」が7.0%となっている。内閣府調査と比較すると、「利用したことはない」の割合が高くなっている。
- ・支援制度・居場所等の利用状況について、「何でも相談できる場所」に関しては、「利用したことがある」が3.1%、「利用したことがない」が64.8%、「あれば利用したいと思う」が10.5%、「今後も利用したいと思わない」が12.9%、「今後も利用したいかどうか分からない」が8.7%となっている。内閣府調査と比較すると、「あれば利用したいと思う」の割合が低くなっている。

➡保護者については、支援の認知や利用のしやすさの改善が求められる。

支援制度・居場所等の利用状況について、「勉強を無料でみてくれる場所」及び「何でも相談できる場所」においては、利用したことがない割合が高く、子どもたちの関心度を向上する必要がある可能性が考えられる。

4. 資料

4.1. 等価世帯収入の算出

- 年間収入に関する回答の各選択肢の中央値をその世帯の収入の値とする(例えば、「50万円未満」であれば25万円、「50~100万円未満」であれば75万円とする。なお、「1000万円以上」は1050万円とする。)
- 上記の値を、保護者票間2で把握される同居家族の人数の平方根をとったもので除す。
- 上記の方法で算出した値(等価世帯収入)の中央値を求め、さらに、その2分の1未満であるか否かで分類する。

●等価世帯収入の中央値:179.5万円、等価世帯収入の中央値の2分の1:91.7万円

等価世帯収入	世帯	有効%	累積%
28.3	1	0.8	0.0
37.5	1	0.8	0.8
51.0	1	0.8	1.7
61.9	3	2.5	4.2
62.5	2	1.7	5.9
72.2	1	0.8	6.8
78.3	1	0.8	7.6
85.0	2	1.7	9.3
86.9	1	0.8	10.2
87.5	1	0.8	11.0

等価世帯収入	世帯	有効%	累積%
91.7	2	1.7	12.7
91.9	1	0.8	13.6
97.2	1	0.8	14.4
100.6	4	3.4	17.8
101.0	2	1.7	19.5
103.9	3	2.5	22.0
108.3	1	0.8	22.9
112.3	4	3.4	26.3
112.5	3	2.5	28.8
122.8	2	1.7	30.5
122.8	1	0.8	31.4
123.0	1	0.8	32.2
129.9	1	0.8	33.1
132.6	2	1.7	34.7
134.4	1	0.8	35.6
137.5	1	0.8	36.4
141.7	3	2.5	39.0
150.2	1	0.8	39.8
150.3	1	0.8	40.7
153.1	1	0.8	41.5
158.3	1	0.8	42.4
159.1	1	0.8	43.2
160.6	2	1.7	44.9
162.5	1	0.8	45.8
167.9	1	0.8	46.6
173.5	1	0.8	47.5

等価世帯収入	世帯	有効%	累積%
179.5	4	3.4	50.8
183.3	2	1.7	52.5
187.5	2	1.7	54.2
190.1	1	0.8	55.1
194.5	1	0.8	55.9
207.9	1	0.8	56.8
212.5	2	1.7	58.5
216.5	1	0.8	59.3
216.7	1	0.8	60.2
224.5	1	0.8	61.0
225.0	1	0.8	61.9
237.2	1	0.8	62.7
237.5	2	1.7	64.4
246.0	5	4.2	68.6
250.0	2	1.7	70.3
265.2	3	2.5	72.9
265.4	1	0.8	73.7
274.2	1	0.8	74.6
283.3	1	0.8	75.4
290.7	2	1.7	77.1
300.5	1	0.8	78.0
317.5	3	2.5	80.5
325.0	2	1.7	82.2
335.4	2	1.7	83.9
347.0	2	1.7	85.6
350.0	1	0.8	86.4
359.1	1	0.8	87.3
371.2	1	0.8	88.1
375.0	2	1.7	89.8
375.3	2	1.7	91.5
380.1	1	0.8	92.4
387.8	1	0.8	93.2
424.9	1	0.8	94.1
425.0	1	0.8	94.9
469.6	1	0.8	95.8
475.0	1	0.8	96.6
525.0	3	2.5	99.2
548.5	1	0.8	100.0

4.2. 調査票

【調査票の QR コード】

【小学6年生票】



【高校1年生票】



【小学6年生の保護者票】



4.3. 単純集計表

保護者 単純集計表

【全員の方に】(回答者の続柄)保護者 問1 お子さんとあなたとの関係は、次のどれにあたりますか。お子さんからみた続柄でお答えください。(SA)

全 体	母親	父親	祖父母
118	103	13	2
100.0	87.3	11.0	1.7

【全員の方に】(世帯構成)保護者 問2 お子さんの家族構成についてお聞きします。半角数字で人数を記入してください。※単身赴任中や学業のために世帯を離れている兄弟姉妹がいる場合には、ご家族の人数に含めて教えてください。(いない場合は「0」と記入)

	祖母	祖父	母親	父親	姉・兄	妹・弟	その他
全体	118 100.0	117 100.0	118 100.0	118 100.0	118 100.0	118 100.0	118 100.0
0人	55 46.6	66 56.4	2 1.7	11 9.3	56 47.5	46 39.0	117 99.2
1人	26 22.0	27 23.1	116 98.3	107 90.7	45 38.1	48 40.7	1 0.8
2人	37 31.4	24 20.5	-	-	13 11.0	22 18.6	-
3人	-	-	-	-	3 2.5	2 1.7	-
7人	-	-	-	-	1 0.8	-	-

【全員の方に】(世帯人数)保護者 問2 本人を含めた合計人数

全体	1人	2人	3人	4人	5人
118	1	1	10	24	20
100.0	0.8	0.8	8.5	20.3	16.9
6人	7人	8人	9人以上	平均	標準偏差
12	19	12	19	6.04	2.27
10.2	16.1	10.2	16.1		

【全員の方に】(親の年齢)保護者 問3 年齢

	全体	30代	40代	50代	60代	70代	不明・無回答
a. 母親	118	32	78	6	-	-	2
	100.0	27.1	66.1	5.1			1.7
b. 父親	118	26	63	18	1	1	9
	100.0	22.0	53.4	15.3	0.8	0.8	7.6

【全員の方に】保護者 問4 お子さんのご家族のうち、現在単身赴任中の方はいらっしゃいますか。(SA)

全体	単身赴任中の者はいない	お子さんの父親が単身赴任中	その他
118	112	2	4
100.0	94.9	1.7	3.4

【全員の方に】(親の婚姻状況)保護者 問5 お子さんと同居し、同一生計の親の婚姻状況についてお答えください。(SA)

全体	結婚している(再婚や事実婚を含む。)	離婚	死別	未婚	いない、わからない	不明・無回答
118	99	11	1	3	4	-
100.0	83.9	9.3	0.8	2.5	3.4	

【問5で「離婚」と回答した方に】(ひとり親の養育費受取状況)保護者 問6 前問で「離婚」を選んだ方にお聞きます。離婚相手と子どもの養育費の取り決めをしていますか。また養育費を現在受け取っていますか。(SA)

全体	取り決めをしており、養育費を受け取っている	特に取り決めはしていないが、養育費を受け取っている	養育費の取り決めをしているが、受け取っていない	養育費の取り決めをしておらず、受け取っていない	不明・無回答	養育費を受け取っている(計)	養育費を受け取っていない(計)
11 100.0	1 9.1	-	2 18.2	8 72.7	0	1 9.1	10 90.9

【全員の方に】(家庭で使用している言語)保護者 問7 ご家庭ではどれくらい、日本語以外の言語を使用していますか。(SA)

全体	日本語のみを使用している	日本語以外の言語も使用しているが、日本語の方が多い	日本語以外の言語を使うことが多い	不明・無回答
118 100.0	115 97.5	3 2.5	-	-

【全員の方に】(親の学歴)保護者 問8 お子さんの親の卒業・修了した学校をお答えください。(SA)

	全体	中学まで	高校まで	短大・専門学校まで	大学またはそれ以上	いない、わからない	不明・無回答
a. 母親	118 100.0	4 3.4	36 30.5	54 45.8	24 20.3	-	-
b. 父親	118 100.0	7 5.9	41 34.7	26 22.0	36 30.5	8 6.8	-

【全員の方に】(親の雇用形態)保護者 問9 お子さんの親の就労状況について、あてはまるものをお答えください。(SA)

	全体	正社員・正規職員・会社役員	嘱託・契約社員・派遣職員	パート・アルバイト・日雇い・非常勤職員	自営業(家族従業者、内職、自由業、フリーランスを含む。)	働いていない(専業主婦/主夫を含む。)	その他	わからない	不明・無回答
a. 母親	118 100.0	46 39.0	8 6.8	45 38.1	9 7.6	10 8.5	-	-	-
b. 父親	118 100.0	87 73.7	2 1.7	1 0.8	18 15.3	-	3 2.5	7 5.9	-

【問9で「働いていない」と回答した方に】(就労していない理由)保護者 問10 前問で「働いていない(専業主婦/主夫を含む)」と答えた方にお聞きます。働いていない最も主な理由を教えてください。(SA)

	全体	働きたいが、希望する条件の仕事がないため	子育てを優先したいため	家族の介護・介助のため	自分の病気や障害のため	通学しているため	その他の理由	不明・無回答
a. 母親	10 100.0	1 10.0	4 40.0	1 10.0	-	-	4 40.0	-
b. 父親	0 0.0	-	-	-	-	-	-	-

【全員の方に】(幼児期の教育(0-2歳))保護者 問13 お子さんが0～2歳の間に通っていた教育・保育施設等で最も主なもの(期間が長いもの)をお答えください。(SA)

全体	認可保育所・認定こども園	その他の教育・保育等の施設	親・親族以外の個人	もっぱら親・親族が面倒を見ていた	不明・無回答
118	4	1	-	3	110
100.0	3.4	0.8		2.5	93.2

【全員の方に】(幼児期の教育(3-5歳))保護者 問14 お子さんが3～5歳の間に通っていた教育・保育施設等で最も主なもの(期間が長いもの)をお答えください。(SA)

全体	幼稚園・認可保育所・認定こども園	その他の教育・保育等の施設	親・親族以外の個人	もっぱら親・親族が面倒を見ていた	不明・無回答
118	113	4	-	1	-
100.0	95.8	3.4		0.8	

【全員の方に】(保護者の関わり方)保護者 問15 あなたとお子さんの関わり方(SA)

	全体	あてはまる	どちらかといえば、あてはまる	どちらかといえば、あてはまらない	あてはまらない	不明・無回答	あてはまる・どちらかといえば、あてはまる(計)	あてはまらない・どちらかといえば、あてはまらない(計)
a. テレビ・ゲーム・インターネット等の視聴時間等のルールを決めている	118 100.0	51 43.2	51 43.2	13 11.0	3 2.5	-	102 86.4	16 13.6
b. お子さんに本や新聞を読むように勧めている	118 100.0	33 28.0	42 35.6	33 28.0	10 8.5	-	75 63.6	43 36.4
c. お子さんが小さいころ、絵本の読み聞かせをしていた	118 100.0	55 46.6	45 38.1	14 11.9	4 3.4	-	100 84.7	18 15.3
d. お子さんから、勉強や成績のことについて話をしてくれる	118 100.0	66 55.9	36 30.5	12 10.2	4 3.4	-	102 86.4	16 13.6

【全員の方に】(学校行事への参加)保護者 問16 あなたは、次のようなことをどの程度していますか。(SA)

	全体	よく参加している	ときどき参加している	あまり参加していない	まったく参加していない	不明・無回答	よく参加している・ときどき参加している(計)	あまり参加していない・まったく参加していない(計)
a. 授業参観や運動会等	118 100.0	107 90.7	9 7.6	2 1.7	-	-	116 98.3	2 1.7
b. PTA活動や保護者会、放課後学習支援等のボランティア等	118 100.0	70 59.3	39 33.1	8 6.8	1 0.8	-	109 92.4	9 7.6

【全員の方に】(進学の見通し)保護者 問17 お子さんは将来、現実的にみてどの学校まで進学すると思いますか。(SA)

全 体	中学まで	高校まで	短大・高専・専門学校まで	大学またはそれ以上	まだわからない	不明・無回答
118	-	9	22	57	30	-
100.0	-	7.6	18.6	48.3	25.4	-

【問17で「その他」以外と回答した方に】(想定する進学先の理由)保護者 問18 前問で「その他」以外と答えの方にお聞きします。その理由を教えてください。(MA)

全 体	お子さんがそう希望しているから	一般的な進路だと思うから	お子さんの学力から考えて	家庭の経済的な状況から考えて	その他	特に理由はない	不明・無回答
118	33	29	23	8	-	16	30
	28.0	24.6	19.5	6.8		13.6	25.4

【全員の方に】保護者 問19 お子さんは、学校での学習で分からないことを、主に誰に教えてもらっていますか。(MA)

全 体	親やきょうだいなどの家族	学校の先生(放課後)	学校の友達	塾(家庭教師を含む)の先生	わからない	その他
118	72	40	34	4	9	4
	61.0	33.9	28.8	3.4	7.6	3.4

【全員の方に】保護者 問20 お子さんが学校以外で勉強している場所について、教えてください(時間が長いものから、あてはまるものを3つ選択)(SA)

	全 体	自宅(子ども部屋以外)	自宅(子ども部屋)	祖父母宅	塾	放課後児童クラブ	友人宅	児童館・放課後子ども教室等	公共施設等の勉強スペース	勉強はしていない	その他
1位と回答	118	60	48	4	2	1	-	-	-	1	2
	100.0	50.8	40.7	3.4	1.7	0.8				0.8	1.7
2位と回答	118	43	44	8	4	3	7	3	1	4	1
	100.0	36.4	37.3	6.8	3.4	2.5	5.9	2.5	0.8	3.4	0.8
3位と回答	118	7	4	31	7	2	21	3	1	9	33
	100.0	5.9	3.4	26.3	5.9	1.7	17.8	2.5	0.8	7.6	28.0

【全員の方に】保護者 問21 市役所等が実施する無料や低価格の勉強会や家庭教師があれば、お子さんに利用させたいと思いますか。(SA)

全 体	利用させたい	内容によっては、利用させたい	利用させたくない	わからない	不明・無回答
118	34	66	4	14	-
100.0	28.8	55.9	3.4	11.9	

【全員の方に】保護者 問22 お子さんが放課後(部活動後)に過ごす場所 について教えてください。(最も多い場所から、あてはまるものを3つを選択)(SA)

	全 体	自宅	塾・習い事(スポーツ少年団を含む)	塾・習い事	公園等の屋外	祖父母宅	友人宅	放課後児童クラブ	公共施設等の勉強スペース	児童館・放課後子ども教室等	その他
1位と回答	118	95	13	-	5	2	2	2	1	-	-
	100.0	80.5	11.0		4.2	1.7	1.7	1.7	0.8		
2位と回答	118	17	29	1	20	24	23	3	1	1	2
	100.0	14.4	24.6	0.8	16.9	20.3	19.5	2.5	0.8	0.8	1.7
3位と回答	118	3	27	1	23	15	20	3	1	1	24
	100.0	2.5	22.9	0.8	19.5	12.7	16.9	2.5	0.8	0.8	20.3

【全員の方に】保護者 問23 お子さんが放課後(部活動後)に過ごす場所として、今後利用したい(適している)と思う場所を教えてください。(今後利用したい順に、あてはまるもの3つを選択)(SA)

	全 体	公園等の野外	公共施設等の勉強スペース	児童館・放課後子ども教室等	自宅	塾・習い事	塾・習い事(スポーツ少年団を含む)	祖父母宅	放課後児童クラブ	友人宅	その他
1位と回答	117 100.0	12 10.3	2 1.7	5 4.3	69 59.0	1 0.9	23 19.7	2 1.7	3 2.6	-	-
2位と回答	118 100.0	19 16.1	3 2.5	12 10.2	15 12.7	2 1.7	29 24.6	24 20.3	4 3.4	8 6.8	2 1.7
3位と回答	118 100.0	9 7.6	2 1.7	14 11.9	13 11.0	2 1.7	21 17.8	13 11.0	2 1.7	18 15.3	24 20.3

【全員の方に】保護者 問24 経済的な理由により、子どもの学習意欲にこたえられなかったことがありますか。(SA)

全 体	ある	ない	不明・無回答
118 100.0	36 30.5	82 69.5	-

【全員の方に】保護者 問25 経済的な理由により、子どもの進路選択の幅が狭くなるなど、子どもの進路に不安をいだいたことがありますか。(SA)

全 体	ある	ない	不明・無回答
118 100.0	65 55.1	53 44.9	-

【全員の方に】保護者 問26 教育関連の支出について、負担に感じるものはありますか。(MA)

全 体	学校外教育費(塾・習い事等の費用)	学用品費	教材費	部活動費	修学旅行費	給食費	放課後児童クラブ保護者負担金	負担に感じるものはない	その他
118	68 57.6	38 32.2	33 28.0	33 28.0	31 26.3	24 20.3	10 8.5	19 16.1	8 6.8

【全員の方に】(保護者の頼れる相手)保護者 問27 あなたは次に挙げる事柄で頼れる人はいますか。(SA)

	全 体	頼れる人がいる	いない	そのことでは人に頼らない	不明・無回答
a. 子育てに関する相談	118 100.0	105 89.0	6 5.1	7 5.9	-
b. 重要な事柄の相談	118 100.0	105 89.0	6 5.1	7 5.9	-
c. いざという時のお金の援助	118 100.0	57 48.3	25 21.2	36 30.5	-

【問27で「頼れる人がいる」と回答した方に】(頼れる人がいる場合それは誰か)保護者 問28「頼れる人がいる」を選択した方にお聞きします。それはだれですか。(MA)

	全 体	家族・親族	友人・知人	近所の人	職場の人	民生委員・児童委員	相談・支援機関や福祉の人	その他	不明・無回答
a. 子育てに関する相談	105	99 94.3	44 41.9	1 1.0	17 16.2	-	3 2.9	-	4 3.8
b. 重要な事柄の相談	105	101 96.2	39 37.1	-	10 9.5	1 1.0	4 3.8	1 1.0	1 1.0
c. いざという時のお金の援助	57	57 100.0	1 1.8	-	-	1 1.8	1 1.8	-	0 0.0

【全員の方に】(暮らし向き(主観))保護者 問29 あなたは、現在の暮らしの状況をどのように感じていますか。(SA)

全 体	大変ゆとりがある	ゆとりがある	ふつう	苦しい	大変苦しい	不明・無回答	大変ゆとりがある・ゆとりがある(計)	大変苦しい・苦しい(計)
118	1	10	75	29	3	-	11	32
100.0	0.8	8.5	63.6	24.6	2.5	-	9.3	27.1

【全員の方に】(世帯収入)保護者 問30 令和4年の世帯全体のおおよその年間収入(税込)はいくらですか。(SA)

全 体	50万円未満	50~100万円未満	100~150万円未満	150~200万円未満	200~250万円未満	250~300万円未満	300~350万円未満	350~400万円未満	400~450万円未満	450~500万円未満	500~600万円未満
118	-	2	4	7	13	12	5	7	9	10	13
100.0	-	1.7	3.4	5.9	11.0	10.2	4.2	5.9	7.6	8.5	11.0
	600~700万円未満	700~800万円未満	800~900万円未満	900~1000万円未満	1000万円以上	不明・無回答	200万円未満(計)	200~400万円未満(計)	400~600万円未満(計)	600万円~800万円未満(計)	800万円以上(計)
	8	11	6	5	6	-	13	37	32	19	17
	6.8	9.3	5.1	4.2	5.1	-	11.0	31.4	27.1	16.1	14.4

【全員の方に】(滞納・欠乏経験(食料))保護者 問31 あなたの世帯では、過去1年の間に、お金が足りなくて、家族が必要とする食料が買えないことがありましたか。ただし、嗜好品は含みません。(SA)

全 体	よくあった	ときどきあった	まれにあった	まったくなかった	不明・無回答	よくあった・ときどきあった・まれにあった(計)
118	2	11	15	90	-	28
100.0	1.7	9.3	12.7	76.3	-	23.7

【全員の方に】(滞納・欠乏経験(衣服))保護者 問32 あなたの世帯では、過去1年の間に、お金が足りなくて、家族が必要とする衣服が買えないことがありましたか。ただし、高価な衣服や貴金属・宝飾品は含みません。(SA)

全 体	よくあった	ときどきあった	まれにあった	まったくなかった	不明・無回答	よくあった・ときどきあった・まれにあった(計)
118	3	10	17	88	-	30
100.0	2.5	8.5	14.4	74.6	-	25.4

【全員の方に】(滞納・欠乏経験(公共料金))保護者 問33 あなたの世帯では、過去1年の間に、以下の料金について、経済的な理由で未払いになったことがありましたか。(MA)

全 体	電気料金	ガス料金	水道料金	あてはまるものはない	不明・無回答
118	6	5	7	109	-
	5.1	4.2	5.9	92.4	

【全員の方に】(精神状態)保護者 問34 次の質問について、この1か月のあなたの気持ちはどのようでしたか。(SA)

	全 体	いつも	たいてい	ときどき	少しだけ	まったくない	不明・無回答
a. 神経過敏に感じた	118 100.0	10 8.5	9 7.6	26 22.0	33 28.0	40 33.9	-
b. 絶望的だと感じた	118 100.0	2 1.7	2 1.7	13 11.0	23 19.5	78 66.1	-
c. そわそわ、落ち着かなく感じた	118 100.0	4 3.4	4 3.4	19 16.1	27 22.9	64 54.2	-
d. 気分が沈み込んで、何が起ころうとも気が晴れないように感じた	118 100.0	3 2.5	5 4.2	22 18.6	34 28.8	54 45.8	-
e. 何をするのも面倒だと感じた	118 100.0	5 4.2	7 5.9	28 23.7	42 35.6	36 30.5	-
f. 自分は価値のない人間だと感じた	118 100.0	2 1.7	5 4.2	17 14.4	17 14.4	77 65.3	-

【全員の方に】(精神状態)保護者 問34 次の質問について、この1か月のあなたの気持ちはどのようでしたか。K6合計得点

全 体	0-4点	5-9点	10-12点	13点以上
118	62	34	12	10
100.0	52.5	28.8	10.2	8.5

【全員の方に】(支援の利用状況)保護者 問36 あなたのご家庭では、以下の支援制度をこれまでに利用したことがありますか。(SA)

	全 体	現在利用している	以前利用していた	利用したことがない	不明・無回答
a. 就学援助	118 100.0	16 13.6	8 6.8	94 79.7	-
b. 生活保護	118 100.0	1 0.8	-	117 99.2	-
c. 生活困窮者の自立支援相談窓口	118 100.0	1 0.8	-	117 99.2	-
d. 児童扶養手当	118 100.0	26 22.0	2 1.7	90 76.3	-
e. 母子家庭等就業・自立支援センター	118 100.0	3 2.5	2 1.7	113 95.8	-

【問36で「利用したことがない」と回答した方に】(利用したことがない理由)保護者 問37 前問で「利用したことがない」とお答えした方にお聞きます。その理由を教えてください。(SA)

	全 体	条件を満たさないため対象外	利用したいが、手続きが分からなかったり、利用しにくいから	利用できるが、特に利用したいとは思わないから	利用したいが、支援制度を知らなかったから	その他	不明・無回答
a. 就学援助	94	90 95.7	2 2.1	5 5.3	-	1 1.1	20 21.3
b. 生活保護	117	102 87.2	1 0.9	4 3.4	-	1 0.9	10 8.5
c. 生活困窮者の自立支援相談窓口	117	97 82.9	2 1.7	1 0.9	2 1.7	4 3.4	12 10.3
d. 児童扶養手当	90	90 100.0	1 1.1	-	-	3 3.3	24 26.7
e. 母子家庭等就業・自立支援センター	113	95 84.1	1 0.9	4 3.5	1 0.9	3 2.7	14 12.4

【全員の方に】(主観的満足度)保護者 問35 全体として、あなたは最近の生活に、どのくらい満足していますか。(SA)

全 体	1	2	3	4	5	6	7	8	9	10	不明・無回答
118	3	3	6	10	24	22	17	16	6	11	-
100.0	2.5	2.5	5.1	8.5	20.3	18.6	14.4	13.6	5.1	9.3	-

小学6年生 単純集計表

【全員の方に】(性別)問1 あなたの性別を教えてください。(SA)

全 体	男	女	その他・答えたくない	不明・無回答
257	137	114	6	-
100.0	53.3	44.4	2.3	-

【全員の方に】(学習環境)問2 ふだん学校の授業以外で、どのように勉強していますか。(複数回答可)(※勉強は学校の宿題も含みます。)(MA)

全 体	自分で勉強する	塾で勉強する	家の人に教えてもらう	友達と勉強する	その他	学校の授業以外で勉強はしない	不明・無回答
257	216	24	87	77	14	24	-
	84.0	9.3	33.9	30.0	5.4	9.3	-

【全員の方に】(学習習慣)問3 ふだん学校の授業以外に、1日あたりどれくらいの時間勉強をしますか。(※宿題や塾の時間も含まれます。)

	全 体	まったくしない	30分以下	30分～1時間	1時間～2時間	2時間～3時間	3時間以上	不明・無回答
a. 学校がある日	257	8	24	82	124	18	24	-
		3.1	9.3	31.9	48.2	7.0	9.3	-
b. 学校がない日(土・日曜日・祝日)	257	37	51	99	44	19	51	-
		14.4	19.8	38.5	17.1	7.4	19.8	-

【全員の方に】(学習成績)問4 あなたの成績は、クラスの中でどのくらいだと思いますか。(SA)

全 体	上のほう	やや上のほう	まん中あたり	やや下のほう	下のほう	わからない	不明・無回答
257	29	39	88	34	32	35	-
100.0	11.3	15.2	34.2	13.2	12.5	13.6	-

【全員の方に】(授業の理解度)問5 学校の授業内容は分かりますか。(SA)

全 体	いつもわかる	だいたいわかる	教科によってはわからないことがある	わからないことが多い	ほとんどわからない	不明・無回答	いつもわかる・だいたいわかる(計)	教科によってはわからないことがある・わからないことが多い・ほとんどわからない(計)
257	48	127	73	7	2	-	175	82
100.0	18.7	49.4	28.4	2.7	0.8	-	68.1	31.9

【問5で「わからないことがある」と答えた方に】(授業についていけなくなった時期)問6 前問で「わからないことがある」と回答した児童にお聞きします。いつごろから授業が分からないことがあるようになりましたか。(SA)

全 体	小学1・2年生のころ	小学3・4年生のころ	小学5・6年生のころ	不明・無回答
82	5	22	55	0
100.0	6.1	26.8	67.1	0.0

【全員の方に】(進学希望)問7 将来、どの学校まで進学したいですか。(SA)

全体(回答ありのみ)	全 体	中学まで	高校まで	専門学校まで	大学まで	まだわからない	不明・無回答
16	257	1	7	1	4	3	241
	100.0	0.4	2.7	0.4	1.6	1.2	93.8

【全員の方に】(進学希望)問7 将来、どの学校まで進学したいですか。(SA)

全 体	中学まで	高校まで	専門学校まで	大学まで	まだわからない
16	1	7	1	4	3
100.0	6.3	43.8	6.3	25.0	18.8

【問7を答えた方に】(進学希望(理由))問8 その理由を教えてください。(MA)

全 体	希望する学校や職業があるから	自分の成績から考えて	親がそう言っているから	兄・姉がそうしているから	まわりの先輩や友達がそうしているから	その他	とくに理由はない	不明・無回答
257	5	1	-	1	2	-	5	243
100.0	1.9	0.4	-	0.4	0.8	-	1.9	94.6

【全員の方に】(部活動等の状況)問9 地域のスポーツクラブや文化クラブ、学校の部活動に参加していますか。(SA)

全 体	参加している	参加していない	不明・無回答
257 100.0	164 63.8	93 36.2	-

【問9で「参加していない」と答えた方に】(部活動等を行わない理由)問10. 参加していない理由は何ですか。(MA)

全 体	入りたいクラブ・部活動がないから	塾や習い事が忙しいから	お金がかかるから	家の事情(家族の世話、家事など)があるから	一緒にいる友達がいないから	その他	不明・無回答
93	49 52.7	15 16.1	3 3.2	9 9.7	10 10.8	27 29.0	0 0.0

【全員の方に】(食事の頻度)問11 週にどのくらい、食事をしていますか。(SA)

	全 体	毎日食べる(週7日)	週5~6日	週3~4日	週1~2日、ほとんど食べない	不明・無回答
a. 朝食	257 100.0	224 87.2	15 5.8	7 2.7	10 3.9	1 0.4
b. 夕食	257 100.0	237 92.2	9 3.5	4 1.6	3 1.2	4 1.6
c. 夏休みや冬休みなどの期間の昼食	257 100.0	210 81.7	30 11.7	8 3.1	7 2.7	2 0.8

【全員の方に】(就寝時間の規則性)問12 ふだん(月曜日~金曜日)、ほぼ同じ時間に寝ていますか。(SA)

全 体	そうである	どちらかといえばそうである	どちらかといえばそうではない	そうではない	不明・無回答	そうである・どちらかといえばそうである(計)	そうではない・どちらかといえばそうではない(計)
257 100.0	81 31.5	110 42.8	39 15.2	27 10.5	-	191 74.3	66 25.7

【全員の方に】(信頼できる大人・友人)問13 あなたに困っていることや悩みごとがあるとき、あなたが相談できると思う人はだれですか。(MA)

全 体	親	きょうだい	祖父母など	学校の先生	学校の友達	学校外の友達
257	160 62.3	65 25.3	39 15.2	60 23.3	165 64.2	41 16.0
	スクールカウンセ ラー、スクールソー シャルワーカーなど	その他の大人(塾・ 習い事の先生、地域 の人など)	ネットで知り合った人	誰に相談できない	相談したくない	不明・無回答
	3 1.2	11 4.3	12 4.7	8 3.1	34 13.2	-

【全員の方に】(主観的幸福(生活満足度))問14 最近の生活に、どのくらい満足していますか。星の数で答えて下さい。(SA)

全体(回答ありのみ)	全 体	0:まったく満足してい ない	1	2	3	4	5	6	7
16	257 6.2	0 0.0	2 0.8	0 0.0	1 0.4	2 0.8	1 0.4	1 0.4	3 1.2
	8	9	10:十分に満足して いる	0~3(計)	4~6(計)	7~10(計)	不明・無回答	平 均	標準偏差
	1 0.4	2 0.8	3 1.2	3 18.8	4 25.0	9 56.3	241 93.8	6.31	3.05

【全員の方に】(精神状態)問15 それぞれの質問について、あなたのここ半年くらいのことを考えて「1. あてはまらない」「2. まああてはまる」「3. あてはまる」のどれかから回答してください。(SA)

	全 体	あてはまらない	まああてはまる	あてはまる	不明・無回答	あてはまる・まああてはまる(計)
a. 私は、他人に対して親切にするようにしている。私は、他人の気持ちをよく考える。	257 100.0	24 9.3	174 67.7	59 23.0	-	198 77.0
b. 私は、お腹がいたくなったり、気持ちが悪くなったりする。	257 100.0	139 54.1	80 31.1	38 14.8	-	219 85.2
c. 私は、他の子供たちと、よく分け合う(食べ物・ゲーム・ペンなど)。	257 100.0	80 31.1	128 49.8	49 19.1	-	208 80.9
d. 私は、たいてい一人でいる。だいたいいつも一人で遊ぶか、人と付き合うことを避ける。	257 100.0	192 74.7	52 20.2	13 5.1	-	244 94.9
e. 私は、心配ごとが多く、いつも不安だ。	257 100.0	148 57.6	81 31.5	28 10.9	-	229 89.1
f. 私は、誰かが心を痛めていたり、落ち込んでいたり、嫌な思いをしているときなど、すすんで助ける。	257 100.0	38 14.8	161 62.6	58 22.6	-	199 77.4
g. 私は、落ち込んでしずんでいたり、涙ぐんだりすることがよくある。	257 100.0	24 9.3	23 8.9	210 81.7	-	47 18.3
h. 私は、同じくらいの年齢の子供からは、だいたい好かれていてる。	257 100.0	158 61.5	75 29.2	24 9.3	-	233 90.7
i. 私は、新しい場面に直面すると不安になり、自信をなくしやすい。	257 100.0	76 29.6	147 57.2	34 13.2	-	223 86.8
j. 私は、年下の子供たちに対してやさしくしている。	257 100.0	81 31.5	107 41.6	69 26.8	-	188 73.2
k. 私は、他の子供から、いじめられたり、からかわれたりする。	257 100.0	32 12.5	110 42.8	115 44.7	-	142 55.3
l. 私は、自分からすすんでよくお手伝いをする(親・先生・子供たちなど)。	257 100.0	213 82.9	31 12.1	13 5.1	-	244 94.9
m. 私は、他の子供たちより、大人という方がうまくいく。	257 100.0	65 25.3	141 54.9	51 19.8	-	206 80.2
n. 私は、こわがりで、すぐにおびえたりする。	257 100.0	155 60.3	86 33.5	16 6.2	-	241 93.8

【全員の方に】問16 あなたは今までに、以下のようなことがありましたか。(SA)

	全体	よくある	たまにある	ない	不明・無回答
a. 一緒に住んでいる大人から、あなたの悪口を言い立てられる、けなされる、恥をかかされる、または、身体を傷つけられる危険を感じるようなふるまいをされることがよくある。	257	3	23	231	-
b. 一緒に住んでいる大人から、押される、つかまれる、叩かれる、物を投げつけられるといったことがよくある、または、けがをするほど強く殴られたことが一度でもある。	257	1	24	232	-
c. 家族のだからも愛されていない、大切にされていない、支えてもらえていないと感じることがある。	257	8	27	222	-
d. 必要な食事や衣服を与えられなかったり、自分を守ってくれる人は誰もいないと感じることがある。	257	4	8	245	-
e. 一緒に住んでいる大人が、誰かに押されたり、つかまれたり、けられたりしたことがよくある、または、くり返し殴られたり、刃物などで脅されたことが一度でもある。	257	14	33	210	-
f. 一緒に住んでいる人にお酒を飲んだり薬物などで自身の生活や人間関係をそこなうようなふるまいをした人がいる。	257	2	12	243	-
g. 一緒に住んでいる人について病やその他の心の病氣、または自ら命を絶った人がいる。	257	1	5	251	-
	100.0	0.4	1.9	97.7	
全体	257	159	81	17	0
	100.0	61.9	31.5	6.6	0.0
全体	6.31	7.55	4.71		
生活満足度 平均					

【全員の方に】問17 あなたは今まで、以下のようなことがありましたか。(SA)

	全 体	はい	いいえ	不明・無回答
a. 仲の良い友達が少なくとも一人はいる。	257 100.0	15 5.8	1 0.4	241 93.8
b. 両親が別居、もしくは離婚をしたことがある。	257 100.0	3 1.2	12 4.7	242 94.2

【全員の方に】(支援の利用状況)問18 あなたは、以下のような場所を利用したことがありますか。また、利用したことはない場合、今後利用したいと思いますか。(SA)

	全 体	利用したことがある	利用したことはない				不明・無回答
			利用したことはない	あれば利用したいと思う	今後も利用したいと思わない	今後も利用したいかどうか分からない	
a. 自分や友人の家以外で、ごはんを無料か安く食べることができる場所(子ども食堂など)	257 100.0	64 24.9	107 41.6	53 20.6	15 5.8	18 7.0	-
b. 勉強を無料でみてくれる場所	257 100.0	7 2.7	170 66.1	32 12.5	34 13.2	14 5.4	-
c. 家や学校以外で何でも相談できる場所(電話やネットの相談をふくむ)	257 100.0	14 5.4	174 67.7	16 6.2	34 13.2	19 7.4	-

【問18で1つでも「利用したことがある」と答えた方に】(支援の効果)問19 1つでも「利用したことがある」と答えた児童にお聞きします。そこを利用したことで、以下のような変化がありましたか。(MA)

全 体	友だちが増えた	気軽に話せる大人が増えた	生活の中で楽しいことが増えた	ほっとできる時間が増えた	栄養のある食事をとれることが増えた	勉強がわかるようになった	勉強する時間が増えた	その他	特に変化はない	不明・無回答
74	12 16.2	7 9.5	17 23.0	15 20.3	13 17.6	4 5.4	5 6.8	5 6.8	32 43.2	-

高校1年生 単純集計表

【全員の方に】(性別)問1 あなたの性別を教えてください。(SA)

全 体	男	女	その他・答えたくない	不明・無回答
287	141	142	4	-
100.0	49.1	49.5	1.4	

【全員の方に】(学習環境)問2 ふだん学校の授業以外で、どのように勉強していますか。(複数回答可)(※勉強は学校の宿題も含みます。)(MA)

全 体	自分で勉強する	塾で勉強する	家の人に教えてもらう	学校の補修を受ける	家庭教師に教えてもらう	友達と勉強する	その他	学校の授業以外で勉強はしない	不明・無回答
287	244	32	21	20	2	138	7	22	-
	85.0	11.1	7.3	7.0	0.7	48.1	2.4	7.7	

【全員の方に】(学習習慣)問3 ふだん学校の授業以外に、1日あたりどれくらいの時間勉強をしますか。(※宿題や塾の時間も含まれます。)(SA)

	全 体	まったくしない	30分以下	30分～1時間	1時間～2時間	2時間～3時間	3時間以上	不明・無回答
a. 学校がある日	287	35	54	82	85	21	10	-
	100.0	12.2	18.8	28.6	29.6	7.3	3.5	
b. 学校がない日(土・日曜日・祝日)	287	33	32	59	78	59	26	-
	100.0	11.5	11.1	20.6	27.2	20.6	9.1	

【全員の方に】(学習成績)問4 あなたの成績は、クラスの中でどのくらいだと思いますか。(SA)

全 体	上のほう	やや上のほう	まん中あたり	やや下のほう	下のほう	わからない	不明・無回答
287	25	52	75	59	66	10	-
100.0	8.7	18.1	26.1	20.6	23.0	3.5	

【全員の方に】(授業の理解度)問5 学校の授業内容は分かりますか。(SA)

全 体	いつもわかる	だいたいわかる	教科によってはわからないことがある	わからないことが多い	ほとんどわからない	不明・無回答	いつもわかる・だいたいわかる(計)	教科によってはわからないことがある・わからないことが多い・ほとんどわからない(計)
286	17	115	143	11	0	-	132	154
100.0	5.9	40.2	50.0	3.8			46.2	53.8

【問5で「わからないことがある」と答えた方に】(授業についていけなくなった時期)問6 前問で「わからないことがある」と回答した生徒にお聞きします。いつごろから授業が分からないようになりましたか。(SA)

全 体	小学1・2年生のころ	小学3・4年生のころ	小学5・6年生のころ	中学1年生のころ	中学2年生のころ	中学3年生のころ	高校1年生になってから	不明・無回答
154	6	4	18	35	49	45	100	0
	3.9	2.6	11.7	22.7	31.8	29.2	64.9	0.0

【全員の方に】(進学希望)問7 将来、どの学校まで進学したいですか。(SA)

全体(回答ありのみ)	全 体	高校まで	専門学校まで	大学まで	まだわからない	不明・無回答
45	287	12	11	12	10	242
	100.0	4.2	3.8	4.2	3.5	84.3

【全員の方に】(進学希望)問7 将来、どの学校まで進学したいですか。(SA)

全 体	高校まで	専門学校まで	大学まで	まだわからない
45	12	11	12	10
100.0	26.7	24.4	26.7	22.2

【問7を答えた方に】(進学希望(理由))問8 その理由を教えてください。(MA)

全 体	希望する学校や職業があるから	自分の成績から考えて	親がそう言っているから	兄・姉がそうしているから	まわりの先輩や友達がそうしているから	家にお金がないから	早く働く必要があるから	大学を出ていた方が職に就く時、つきやすいと思ったから	その他	とくに理由はない	不明・無回答
287	16	5	2	1	1	3	2	1	1	9	252
	5.6	1.7	0.7	0.3	0.3	1.0	0.7	0.3	0.3	3.1	87.8

【全員の方に】(部活動等の状況)問9 地域のスポーツクラブや文化クラブ、学校の部活動に参加していますか。(SA)

全 体	参加している	参加していない	不明・無回答
287	218	69	-
100.0	76.0	24.0	

【問9で「参加しない」と答えた方に】(部活動等を行わない理由)問10 参加していない理由は何ですか。(MA)

全 体	入りたいクラブ・部活動がないから	塾や習い事が忙しいから	お金がかかるから	家の事情(家族の世話、家事など)があるから	一緒にいる友達がいないから	その他	不明・無回答
69	31	6	9	4	11	21	0
	44.9	8.7	13.0	5.8	15.9	30.4	0.0

【全員の方に】(食事の頻度)問11 週にどのくらい、食事をしていますか。(SA)

	全 体	毎日食べる(週7日)	週5~6日	週3~4日	週1~2日、ほとんど食べない	不明・無回答
a. 朝食	287	222	33	11	18	3
	100.0	77.4	11.5	3.8	6.3	1.0
b. 夕食	287	265	13	5	-	4
	100.0	92.3	4.5	1.7		1.4
c. 夏休みや冬休みなどの期間の昼食	287	213	38	22	9	5
	100.0	74.2	13.2	7.7	3.1	1.7

【全員の方に】(就寝時間の規則性)問12 ふだん(月曜日~金曜日)、ほぼ同じ時間に寝ていますか。(SA)

全 体	そうである	どちらかといえばそうである	どちらかといえばそうではない	そうではない	不明・無回答	そうである・どちらかといえばそうである(計)	そうではない・どちらかといえばそうではない(計)
287	108	139	26	14	-	247	40
100.0	37.6	48.4	9.1	4.9		86.1	13.9

【全員の方に】(信頼できる大人・友人)問13 あなたに困っていることや悩みごとがあるとき、あなたが相談できると思う人はだれですか。(MA)

全 体	親	きょうだい	祖父母など	学校の先生	学校の友達	学校外の友達
287	164 57.1	31 10.8	4 1.4	26 9.1	146 50.9	46 16.0
スクールカウンセ ラー、スクールソー シャルワーカーなど	その他の大人(塾・ 習い事の先生、地域 の人など)	ネットで知り合った人	誰に相談できない	相談したくない	不明・無回答	
3 1.0	5 1.7	15 5.2	13 4.5	33 11.5	-	

【全員の方に】(主観的幸福(生活満足度))問14 最近の生活に、どのくらい満足していますか。星の数で答えて下さい。(SA)

全体(回答ありのみ)	全 体	0:まったく満足して ない	1	2	3	4	5	6			
45	287 15.7	0	2 0.7	1 0.3	5 1.7	1 0.3	7 2.4	4 1.4			
7	8	9	10:十分に満足して いる	0~3(計)	4~6(計)	7~10(計)	不明・無回答	平 均	標 準 偏 差		
9 3.1	8 2.8	3 1.0	5 1.7	8 17.8	12 26.7	25 55.6	242 84.3	6.36	2.45		

【全員の方に】(精神状態)問15 それぞれの質問について、あなたのここ半年くらいのことを考えて「1. あてはまらない」「2. まああてはまる」「3. あてはまる」のどれかから回答してください。(SA)

	全 体	あてはまらない	まああてはまる	あてはまる	不明・無回答	あてはまる・まああてはまる(計)
a. 私は、他人に対して親切にするようにしている。私は、他人の気持ちをよく考える。	287 100.0	26 9.1	149 51.9	112 39.0	-	175 61.0
b. 私は、お腹がいたくなったり、気持ちが悪くなったりする。	287 100.0	118 41.1	115 40.1	54 18.8	-	233 81.2
c. 私は、他の子供たちと、よく分け合う(食べ物・ゲーム・ペンなど)。	287 100.0	61 21.3	139 48.4	87 30.3	-	200 69.7
d. 私は、たいいてい一人でいる。たいいていいつも一人で遊ぶか、人と付き合うことを避ける。	287 100.0	194 67.6	70 24.4	23 8.0	-	264 92.0
e. 私は、心配ごとが多く、いつも不安だ。	287 100.0	103 35.9	125 43.6	59 20.6	-	228 79.4
f. 私は、誰かが心を痛めていたり、落ち込んでいたり、嫌な思いをしているときなど、すすんで助ける。	287 100.0	41 14.3	155 54.0	91 31.7	-	196 68.3
g. 私は、落ち込んでしずんだり、涙ぐんだりすることがよくある。	287 100.0	35 12.2	41 14.3	211 73.5	-	76 26.5
h. 私は、同じくらいの年齢の子供からは、だいたい好きかかれている。	287 100.0	147 51.2	99 34.5	41 14.3	-	246 85.7
i. 私は、新しい場面に直面すると不安になり、自信をなくしやすい。	287 100.0	48 16.7	189 65.9	50 17.4	-	237 82.6
j. 私は、年下の子供たちに対してやさしくしている。	287 100.0	57 19.9	111 38.7	119 41.5	-	168 58.5
k. 私は、他の子供から、いじめられたり、からかわれたりする。	287 100.0	52 18.1	87 30.3	148 51.6	-	139 48.4
l. 私は、自分からすすんでよくお手伝いをする(親・先生・子供たちなど)。	287 100.0	226 78.7	43 15.0	18 6.3	-	269 93.7
m. 私は、他の子供たちより、大人という方がうまくいく。	287 100.0	78 27.2	168 58.5	41 14.3	-	246 85.7
n. 私は、こわがりで、すぐにおびえたりする。	287 100.0	151 52.6	99 34.5	37 12.9	-	250 87.1

【全員の方向】問16 あなたは今までに、以下のようなことがありましたか。(SA)

	全 体	よくある	たがにある	ない	不明・無回答
a. 一緒に住んでいる大人から、あなたの悪口を言い立てられる、けなされる、恥をかかされる、または、身体を傷つけられる危険を感じるようなふるまいをされることかよくある。	287	9	17	261	-
b. 一緒に住んでいる大人から、押される、つかまれる、叩かれる、物を投げつけられるといったことがよくある、または、けがをするほど強く殴られたことが一度でもある。	287	8	12	267	-
c. 家族の誰れからも愛されていない、大切にされていない、支えてもらえていないと感じることがある。	287	8	18	261	-
d. 必要な食事や衣服を与えられなかったり、自分を守ってくれる人は誰もいないと感じることがある。	287	6	3	278	-
e. 一緒に住んでいる大人が、誰かに押されたり、つかまれたり、けられたりしたことがよくある、または、くり返し殴られたり、刃物などで脅されたことが一度でもある。	287	41	45	201	-
f. 一緒に住んでいる人にお酒を飲んだり薬物などで自身の生活や人間関係をそこなうようなふるまをした人がいる。	287	6	9	272	-
g. 一緒に住んでいる人に、うつ病やその他の心の病氣、または自ら命を絶った人がいる。	287	5	6	276	-
	100.0	1.7	2.1	96.2	
全 体	ひとつもあてはまらない(0個)	1~2個あてはまる	3個以上あてはまる	不明・無回答	
	287	164	103	20	0
	100.0	57.1	35.9	7.0	0.0
全 体	ひとつもあてはまらない(0個)	1個以上あてはまる			
	6.36	6.75	6.04		
生活満足度 平均					

【全員の方に】問17 あなたは今まで、以下のようなことがありましたか。(SA)

	全 体	はい	いいえ	不明・無回答
a. 仲の良い友達が少なくとも一人はいる。	287 100.0	44 15.3	1 0.3	242 84.3
b. 両親が別居、もしくは離婚をしたことがある。	287 100.0	17 5.9	28 9.8	242 84.3

【全員の方に】(支援の利用状況)問18 あなたは、以下のような場所を利用したことがありますか。また、利用したことはない場合、今後利用したいと思いますか。(SA)

	全 体	利用したことがある	利用したことはない				不明・無回答
			利用したことはない	あれば利用したいと思う	今後も利用したいと思わない	今後も利用したいかどうか分からない	
a. 自分や友人の家以外で、ごはんを無料か安く食べることができる場所(子ども食堂など)	287 100.0	53 18.5	132 46.0	55 19.2	26 9.1	21 7.3	-
b. 勉強を無料でみてくれる場所	287 100.0	20 7.0	141 49.1	84 29.3	22 7.7	20 7.0	-
c. 家や学校以外で何でも相談できる場所(電話やネットの相談をふくむ)	287 100.0	9 3.1	186 64.8	30 10.5	37 12.9	25 8.7	-

【問18で1つでも「利用したことがある」と答えた方に】(支援の効果)問19 1つでも「利用したことがある」と答えた生徒にお聞きします。そこを利用したことで、以下のような変化がありましたか。(MA)

全 体	友だちが増えた	気軽に話せる大人が増えた	生活の中で楽しみなことが増えた	ほっとできる時間が増えた	栄養のある食事をとれることが増えた	勉強がわかるようになった	勉強する時間が増えた	その他	特に変化はない	不明・無回答
70	10	5	10	14	7	7	9	5	34	-
	14.3	7.1	14.3	20.0	10.0	10.0	12.9	7.1	48.6	

4.4. クロス集計表

本人を含めた合計人数

		全 体	世帯人数								不明・ 無回答
			2人	3人	4人	5人	6人	7人	8人	9人以上	
全 体		117 100.0	1 0.9	10 8.5	24 20.5	20 17.1	12 10.3	19 16.2	12 10.3	19 16.2	0 0.0
世帯収入	中央値の1/2未満	14 100.0	0 0.0	1 7.1	4 28.6	1 7.1	0 0.0	4 28.6	3 21.4	1 7.1	0 0.0
	中央値の1/2以上	42 100.0	1 2.4	3 7.1	5 11.9	5 11.9	7 16.7	9 21.4	4 9.5	8 19.0	0 0.0
	中央値未満	62 100.0	0 0.0	6 9.7	15 24.2	14 22.6	5 8.1	6 9.7	5 8.1	10 16.1	1 1.6
	中央値以上	114 99.1	1 0.9	9 7.9	24 21.1	19 16.7	11 9.6	19 16.7	11 9.6	19 16.7	1 0.0
世帯状況	ふたり親世帯	99 100.0	0 0.0	6 6.1	20 20.2	19 19.2	10 10.1	14 14.1	11 11.1	18 18.2	1 1.0
	ひとり親世帯	15 100.0	1 6.7	3 20.0	4 26.7	0 0.0	1 6.7	5 33.3	0 0.0	1 6.7	0 0.0
	ひとり親世帯のうち 母子世帯のみ	14 100.0	1 7.1	3 21.4	4 28.6	0 0.0	1 7.1	4 28.6	0 0.0	1 7.1	0 0.0

問3 お子さんの母親の現在の年齢についてお答えください。

問3 お子さんの父親の現在の年齢についてお答えください。

		全 体	親の年齢 母親						全 体	親の年齢 父親					
			30代	40代	50代	60代	70代	不明・ 無回答		30代	40代	50代	60代	70代	不明・ 無回答
全 体		116 100.0	32 27.6	78 67.2	6 5.2	0 0.0	0 0.0	0 0.0	118 100.0	26 22.0	63 53.4	18 15.3	1 0.8	1 0.8	9 7.6
世帯収入	中央値の1/2未満	14 100.0	6 42.9	7 50.0	1 7.1	0 0.0	0 0.0	0 0.0	14 100.0	4 28.6	5 35.7	1 7.1	1 7.1	0 0.0	3 21.4
	中央値の1/2以上	42 100.0	13 31.0	28 66.7	0 0.0	0 0.0	0 0.0	1 2.4	42 100.0	11 26.2	20 47.6	6 14.3	0 0.0	0 0.0	5 11.9
	中央値未満	62 100.0	13 21.0	43 69.4	5 8.1	0 0.0	0 0.0	1 1.6	62 100.0	11 17.7	38 61.3	11 17.7	0 0.0	1 1.6	1 1.6
	中央値以上	114 98.2	29 25.4	77 67.5	6 5.3	0 0.0	0 0.0	2 0.0	114 100.0	23 20.2	63 55.3	18 15.8	1 0.9	0 0.0	9 7.9
世帯状況	ふたり親世帯	99 100.0	22 22.2	70 70.7	6 6.1	0 0.0	0 0.0	1 1.0	99 100.0	22 22.2	59 59.6	16 16.2	1 1.0	0 0.0	1 1.0
	ひとり親世帯	15 100.0	7 46.7	7 46.7	0 0.0	0 0.0	0 0.0	1 6.7	15 100.0	1 6.7	4 26.7	2 13.3	0 0.0	0 0.0	8 53.3
	ひとり親世帯のうち 母子世帯のみ	14 100.0	7 50.0	7 50.0	0 0.0	0 0.0	0 0.0	0 0.0	14 100.0	1 7.1	3 21.4	2 14.3	0 0.0	0 0.0	8 57.1

問4 お子さんのご家族のうち、現在単身赴任中の方はいらっしゃいますか。

	全体	単身赴任有無				
		お子さんの父親が単身赴任中	その他	単身赴任中の者はいない	不明・無回答	
全体	118 100.0	2 1.7	4 3.4	112 94.9	0 0.0	
世帯収入	中央値の1/2未満	14 100.0	0 0.0	1 7.1	13 92.9	0 0.0
	中央値の1/2以上 中央値未満	42 100.0	0 0.0	1 2.4	41 97.6	0 0.0
	中央値以上	62 100.0	2 3.2	2 3.2	58 93.5	0 0.0

問5 お子さん同居し、同一生計の親の婚姻状況についてお答えください。

	全体	親の婚姻状況						
		結婚	離婚	死別	未婚	いない	不明・無回答	
全体	118 100.0	99 83.9	11 9.3	1 0.8	3 2.5	4 3.4	0 0.0	
世帯収入	中央値の1/2未満	14 100.0	5 35.7	6 42.9	0 0.0	2 14.3	1 7.1	0 0.0
	中央値の1/2以上 中央値未満	42 100.0	34 81.0	5 11.9	1 2.4	1 2.4	1 2.4	0 0.0
	中央値以上	62 100.0	60 96.8	0 0.0	0 0.0	0 0.0	2 3.2	0 0.0

問6 前問で「離婚」を選んだ方にお聞きします。離婚相手と子どもの養育費の取り決めをしていますか。また養育費を現在受け取っていますか。

	全体	ひとり親の養育費受取状況				
		取り決めをし、受け取っている	取り決めをしているが、受け取っていない	取り決めをしておらず、受け取っていない	不明・無回答	
全体	11 100.0	1 9.1	2 18.2	8 72.7	0 0.0	
世帯収入	中央値の1/2未満	6 100.0	0 0.0	0 0.0	6 100.0	0 0.0
	中央値の1/2以上 中央値未満	5 100.0	1 20.0	2 40.0	2 40.0	0 0.0
	中央値以上	0 0.0	0 0.0	0 0.0	0 0.0	0 0.0
	全体	21 100.0	2 9.5	4 19.0	15 71.4	0 0.0
世帯状況	ふたり親世帯	0 0.0	0 0.0	0 0.0	0 0.0	0 0.0
	ひとり親世帯	15 100.0	1 6.7	2 13.3	8 53.3	4 26.7
	ひとり親世帯のうち 母子世帯のみ	14 100.0	1 7.1	2 14.3	7 50.0	4 28.6

問7 ご家庭ではどれくらい、日本語以外の言語を使用していますか。

	全体	家庭で使用している言語			
		日本語のみを使用している	日本語以外の言語も使用しているが、日本語の方が多い	不明・無回答	
全体	118 100.0	115 97.5	3 2.5	0 0.0	
世帯収入	中央値の1/2未満	14 100.0	14 100.0	0 0.0	0 0.0
	中央値の1/2以上 中央値未満	42 100.0	40 95.2	2 4.8	0 0.0
	中央値以上	62 100.0	61 98.4	1 1.6	0 0.0
	全体	128 100.0	124 96.9	4 3.1	0 0.0
世帯状況	ふたり親世帯	99 100.0	97 98.0	2 2.0	0 0.0
	ひとり親世帯	15 100.0	14 93.3	1 6.7	0 0.0
	ひとり親世帯のうち 母子世帯のみ	14 100.0	13 92.9	1 7.1	0 0.0

問8 お子さんの母親の卒業・修了した学校をお答えください。

問8 お子さんの父親の卒業・修了した学校をお答えください。

	全体	学歴 母親										全体	学歴 父親									
		中学まで	高校まで	専門学校まで	短大まで	大学まで	大学院まで	分からない	いない	不明・無回答	中学まで		高校まで	専門学校まで	短大まで	大学まで	大学院まで	分からない	いない	不明・無回答		
全体	118 100.0	4 3.4	36 30.5	30 25.4	24 20.3	22 18.6	2 1.7	0 0.0	0 0.0	0 0.0	118 100.0	7 5.9	41 34.7	26 22.0	0 0.0	30 25.4	6 5.1	1 0.8	7 5.9	0 0.0		
世帯収入	中央値の1/2未満	14 100.0	1 7.1	9 64.3	3 21.4	1 7.1	0 0.0	0 0.0	0 0.0	0 0.0	14 100.0	2 14.3	5 35.7	2 14.3	0 0.0	0 0.0	0 0.0	1 7.1	4 28.6	0 0.0		
	中央値の1/2以上	42 100.0	2 4.8	15 35.7	12 28.6	9 21.4	4 9.5	0 0.0	0 0.0	0 0.0	42 100.0	3 7.1	17 40.5	11 26.2	0 0.0	8 19.0	0 0.0	0 0.0	3 7.1	0 0.0		
	中央値未満	100.0	4.8	35.7	28.6	21.4	9.5	0.0	0.0	0.0	100.0	7.1	40.5	26.2	0.0	19.0	0.0	0.0	7.1	0.0		
	中央値以上	62 100.0	1 1.6	12 19.4	15 24.2	14 22.6	18 29.0	2 3.2	0 0.0	0 0.0	0 0.0	62 100.0	2 3.2	19 30.6	13 21.0	0 0.0	22 35.5	6 9.7	0 0.0	0 0.0		
全体	114 100.0	4 3.5	36 31.6	27 23.7	24 21.1	22 19.3	1 0.9	0 0.0	0 0.0	0 0.0	114 100.0	7 6.1	39 34.2	25 21.9	0 0.0	30 26.3	5 4.4	1 0.9	7 6.1	0 0.0		
世帯状況	ふたり親世帯	99 100.0	3 3.0	27 27.3	24 24.2	22 22.2	2 1.0	0 0.0	0 0.0	0 0.0	99 100.0	7 7.1	37 37.4	21 21.2	0 0.0	29 29.3	5 5.1	0 0.0	0 0.0	0 0.0		
	ひとり親世帯	15 100.0	1 6.7	9 60.0	3 20.0	2 13.3	0 0.0	0 0.0	0 0.0	0 0.0	15 100.0	0 0.0	2 13.3	4 26.7	0 0.0	1 6.7	0 0.0	1 6.7	7 46.7	0 0.0		
	ひとり親世帯のうち 母子世帯のみ	14 100.0	1 7.1	8 57.1	3 21.4	2 14.3	0 0.0	0 0.0	0 0.0	0 0.0	14 100.0	0 0.0	2 14.3	3 21.4	0 0.0	1 7.1	0 0.0	1 7.1	7 50.0	0 0.0		

問9 お子さんの母親の就労状況について、あてはまるものをお答えください。

問11 お子さんの父親の就労状況について、あてはまるものをお答えください。

	全体	親の雇用形態 a. 母親							全体	親の雇用形態 b. 父親								
		正社員・ 正規職員・ 会社役員	嘱託・ 契約社員・ 派遣職員	パート・ アルバイト・ 日雇い・ 非常勤職 員	自営業 (家族従業 者、内職、 自由業、フ リーランス を含む。)	働いてい ない(専業主 婦/主夫 を含む。)	わからない	不明・ 無回答		正社員・ 正規職員・ 会社役員	嘱託・ 契約社員・ 派遣職員	パート・ アルバイト・ 日雇い・ 非常勤職 員	自営業 (家族従業 者、内職、 自由業、フ リーランス を含む。)	働いてい ない(専業主 婦/主夫 を含む。)	わからない	その他	不明・ 無回答	
全体	118 100.0	46 39.0	8 6.8	45 38.1	9 7.6	10 8.5	0 0.0	0 0.0	118 100.0	87 73.7	2 1.7	1 0.8	18 15.3	0 0.0	7 5.9	3 2.5	0 0.0	
世帯収入	中央値の1/2未満	14 100.0	5 35.7	2 14.3	4 28.6	3 21.4	0 0.0	0 0.0	14 100.0	5 35.7	0 0.0	0 0.0	4 28.6	0 0.0	4 28.6	1 7.1	0 0.0	
	中央値の1/2以上	42 100.0	8 19.0	5 11.9	18 42.9	5 11.9	6 14.3	0 0.0	42 100.0	24 57.1	1 2.4	1 2.4	11 26.2	0 0.0	3 7.1	2 4.8	0 0.0	
	中央値未満	100.0	19.0	11.9	42.9	11.9	14.3	0.0	100.0	57.1	2.4	2.4	26.2	0.0	7.1	4.8	0.0	
中央値以上	62 100.0	33 53.2	1 1.6	23 37.1	1 1.6	4 6.5	0 0.0	0 0.0	62 100.0	58 93.5	1 1.6	0 0.0	3 4.8	0 0.0	0 0.0	0 0.0	0 0.0	
全体	114 100.0	46 40.4	8 7.0	41 36.0	9 7.9	10 8.8	0 0.0	0 0.0	114 100.0	83 72.8	2 1.8	1 0.9	18 15.8	0 0.0	7 6.1	3 2.6	0 0.0	
世帯状況	ふたり親世帯	99 100.0	37 37.4	5 5.1	40 40.4	7 7.1	10 10.1	0 0.0	0 0.0	99 100.0	79 79.8	2 2.0	1 1.0	16 16.2	0 0.0	0 0.0	1 1.0	0 0.0
	ひとり親世帯	15 100.0	9 60.0	3 20.0	1 6.7	2 13.3	0 0.0	0 0.0	15 100.0	4 26.7	0 0.0	0 0.0	2 13.3	0 0.0	7 46.7	2 13.3	0 0.0	
	ひとり親世帯のうち 母子世帯のみ	14 100.0	8 57.1	3 21.4	1 7.1	2 14.3	0 0.0	0 0.0	14 100.0	3 21.4	0 0.0	0 0.0	2 14.3	0 0.0	7 50.0	2 14.3	0 0.0	

問10 前問で「働いていない(専業主婦/主夫を含む)」と答えた方にお聞きします。働いていない最も主な理由を教えてください。
 問12 前問で「働いていない(専業主婦/主夫を含む)」と答えた方にお聞きします。働いていない最も主な理由を教えてください。

		全 体	就労していない理由 a. 母親						
			働きたい が、希望する 条件の 仕事がない ため	子育てを 優先したい ため	家族の 介護・介助 のため	自分の病 育や障害 のため	通学してい るため	その他の 理由	不明・ 無回答
全 体		10 100.0	1 10.0	4 40.0	1 10.0	0 0.0	0 0.0	4 40.0	0 0.0
世帯収入	中央値の1/2未満	0 0.0	0 0.0	0 0.0	0 0.0	0 0.0	0 0.0	0 0.0	0 0.0
	中央値の1/2以上 中央値未満	6 100.0	0 0.0	2 33.3	1 16.7	0 0.0	0 0.0	3 50.0	0 0.0
	中央値以上	4 100.0	1 25.0	2 50.0	0 0.0	0 0.0	0 0.0	1 25.0	0 0.0
全 体		10 100.0	1 10.0	4 40.0	1 10.0	0 0.0	0 0.0	4 40.0	0 0.0
世帯状況	ふたり親世帯	10 100.0	1 10.0	4 40.0	1 10.0	0 0.0	0 0.0	4 40.0	0 0.0
	ひとり親世帯	0 0.0	0 0.0	0 0.0	0 0.0	0 0.0	0 0.0	0 0.0	0 0.0
	ひとり親世帯のうち 母子世帯のみ	0 0.0	0 0.0	0 0.0	0 0.0	0 0.0	0 0.0	0 0.0	0 0.0

問13 お子さんが0～2歳の間に通っていた教育・保育施設等で最も主なもの(期間が長いもの)をお答えください。
 問14 お子さんが3～5歳の間に通っていた教育・保育施設等で最も主なもの(期間が長いもの)をお答えください。

		全 体	幼児期の教育(0-2歳)					全 体	幼児期の教育(3-5歳)				
			認可保育所・認 定こども園	その他の教育・ 保育等の施設	親・親族以外の 個人	もっぱら親・親 族が面倒を見て いた	不明・ 無回答		幼稚園・認可保 育所・認定こど も園	その他の教育・ 保育等の施設	親・親族以外の 個人	もっぱら親・親 族が面倒を見て いた	不明・ 無回答
全 体		67 100.0	1 1.5	10 14.9	24 35.8	20 29.9	12 17.9	118 100.0	113 95.8	4 3.4	0 0.0	1 0.8	0 0.0
世帯収入	中央値の1/2未満	14 100.0	1 7.1	0 0.0	0 0.0	0 0.0	13 92.9	14 100.0	13 92.9	1 7.1	0 0.0	0 0.0	0 0.0
	中央値の1/2以上 中央値未満	42 100.0	1 2.4	0 0.0	0 0.0	2 4.8	39 92.9	42 100.0	39 92.9	3 7.1	0 0.0	0 0.0	0 0.0
	中央値以上	62 100.0	2 3.2	1 1.6	0 0.0	1 1.6	58 93.5	62 100.0	61 98.4	0 0.0	0 0.0	1 1.6	0 0.0
全 体		114 100.0	3 2.6	1 0.9	0 0.0	3 2.6	107 93.9	114 100.0	109 95.6	4 3.5	0 0.0	1 0.9	0 0.0
世帯状況	ふたり親世帯	99 100.0	3 3.0	1 1.0	0 0.0	3 3.0	92 92.9	99 100.0	94 94.9	4 4.0	0 0.0	1 1.0	0 0.0
	ひとり親世帯	15 100.0	0 0.0	0 0.0	0 0.0	0 0.0	15 100.0	15 100.0	15 100.0	0 0.0	0 0.0	0 0.0	0 0.0
	ひとり親世帯のうち 母子世帯のみ	14 100.0	0 0.0	0 0.0	0 0.0	0 0.0	14 100.0	14 100.0	14 100.0	0 0.0	0 0.0	0 0.0	0 0.0

問15 あなたとお子さんの関わり方

	全体	保護者の関わり方 a. テレビ・ゲーム・インターネット等の視聴時間等のルールを決めている							全体	保護者の関わり方 b. お子さんに本や新聞を読むように勧めている							
		あてはまる	どちらかといえば、あてはまる	どちらかといえば、あてはまらない	あてはまらない	不明・無回答	あてはまる・どちらかといえば、あてはまる(計)	あてはまらない・どちらかといえば、あてはまらない(計)		あてはまる	どちらかといえば、あてはまる	どちらかといえば、あてはまらない	あてはまらない	不明・無回答	あてはまる・どちらかといえば、あてはまる(計)	あてはまらない・どちらかといえば、あてはまらない(計)	
全体	118 100.0	51 43.2	51 43.2	13 11.0	3 2.5	0 0.0	102 86.4	16 13.6	118 100.0	33 28.0	42 35.6	33 28.0	10 8.5	0 0.0	75 63.6	43 36.4	
世帯収入	中央値の1/2未満	14 100.0	5 35.7	6 42.9	2 14.3	1 7.1	0 0.0	11 78.6	3 21.4	14 100.0	3 21.4	4 28.6	7 50.0	0 0.0	7 50.0	7 50.0	
	中央値の1/2以上 中央値未満	42 100.0	16 38.1	19 45.2	6 14.3	1 2.4	0 0.0	35 83.3	7 16.7	42 100.0	6 14.3	16 38.1	12 28.6	8 19.0	0 0.0	22 52.4	20 47.6
	中央値以上	62 100.0	30 48.4	26 41.9	5 8.1	1 1.6	0 0.0	56 90.3	6 9.7	62 100.0	24 38.7	22 35.5	14 22.6	2 3.2	0 0.0	46 74.2	16 25.8
全体	114 100.0	49 43.0	49 43.0	13 11.4	3 2.6	0 0.0	98 86.0	16 14.0	114 100.0	31 27.2	42 36.8	31 27.2	10 8.8	0 0.0	73 64.0	41 36.0	
世帯状況	ふたり親世帯	99 100.0	43 43.4	42 42.4	12 12.1	2 2.0	0 0.0	85 85.9	14 14.1	99 100.0	28 28.3	37 37.4	27 27.3	7 7.1	0 0.0	65 65.7	34 34.3
	ひとり親世帯	15 100.0	6 40.0	7 46.7	1 6.7	1 6.7	0 0.0	13 86.7	2 13.3	15 100.0	3 20.0	5 33.3	4 26.7	3 20.0	0 0.0	8 53.3	7 46.7
	ひとり親世帯のうち 母子世帯のみ	14 100.0	6 42.9	7 50.0	1 7.1	0 0.0	0 0.0	13 92.9	1 7.1	14 100.0	3 21.4	5 35.7	4 28.6	2 14.3	0 0.0	8 57.1	6 42.9

問15 あなたとお子さんの関わり方

	全体	保護者の関わり方 c. お子さんが小さいころ、絵本の読み聞かせをしていた							全体	保護者の関わり方 d. お子さんから、勉強や成績のことについて話をしてくれる							
		あてはまる	どちらかといえば、あてはまる	どちらかといえば、あてはまらない	あてはまらない	不明・無回答	あてはまる・どちらかといえば、あてはまる(計)	あてはまらない・どちらかといえば、あてはまらない(計)		あてはまる	どちらかといえば、あてはまる	どちらかといえば、あてはまらない	あてはまらない	不明・無回答	あてはまる・どちらかといえば、あてはまる(計)	あてはまらない・どちらかといえば、あてはまらない(計)	
全体	118 100.0	55 46.6	45 38.1	14 11.9	4 3.4	0 0.0	100 84.7	18 15.3	118 100.0	66 55.9	36 30.5	12 10.2	4 3.4	0 0.0	102 86.4	16 13.6	
世帯収入	中央値の1/2未満	14 100.0	7 50.0	4 28.6	3 21.4	0 0.0	11 78.6	3 21.4	14 100.0	9 64.3	4 28.6	0 0.0	1 7.1	0 0.0	13 92.9	1 7.1	
	中央値の1/2以上 中央値未満	42 100.0	15 35.7	21 50.0	5 11.9	1 2.4	0 0.0	36 85.7	6 14.3	42 100.0	24 57.1	11 26.2	5 11.9	2 4.8	0 0.0	35 83.3	7 16.7
	中央値以上	62 100.0	33 53.2	20 32.3	6 9.7	3 4.8	0 0.0	53 85.5	9 14.5	62 100.0	33 53.2	21 33.9	7 11.3	1 1.6	0 0.0	54 87.1	8 12.9
全体	114 100.0	52 45.6	44 38.6	14 12.3	4 3.5	0 0.0	96 84.2	18 15.8	114 100.0	63 55.3	35 30.7	12 10.5	4 3.5	0 0.0	98 86.0	16 14.0	
世帯状況	ふたり親世帯	99 100.0	46 46.5	39 39.4	11 11.1	3 3.0	0 0.0	85 85.9	14 14.1	99 100.0	53 53.5	33 33.3	10 10.1	3 3.0	0 0.0	86 86.9	13 13.1
	ひとり親世帯	15 100.0	6 40.0	5 33.3	3 20.0	1 6.7	0 0.0	11 73.3	4 26.7	15 100.0	10 66.7	2 13.3	2 13.3	1 6.7	0 0.0	12 80.0	3 20.0
	ひとり親世帯のうち 母子世帯のみ	14 100.0	6 42.9	5 35.7	3 21.4	0 0.0	0 0.0	11 78.6	3 21.4	14 100.0	10 71.4	2 14.3	2 14.3	0 0.0	12 85.7	2 14.3	

問16 あなたは、次のようなことをどの程度していますか。

	全体	学校行事への参加 a. 授業参観や運動会等							全体	学校行事への参加 b. PTA活動や保護者会、放課後学習支援等のボランティア等						
		よく参加している	ときどき参加している	あまり参加していない	まったく参加していない	不明・無回答	よく参加している・ときどき参加している(計)	あまり参加していない・まったく参加していない(計)		よく参加している	ときどき参加している	あまり参加していない	まったく参加していない	不明・無回答	よく参加している・ときどき参加している(計)	あまり参加していない・まったく参加していない(計)
全体	118 100.0	107 90.7	9 7.6	2 1.7	0 0.0	0 0.0	116 98.3	2 1.7	118 100.0	70 59.3	39 33.1	8 6.8	1 0.8	0 0.0	109 92.4	9 7.6
世帯収入	中央値の1/2未満	14 100.0	11 78.6	3 21.4	0 0.0	0 0.0	14 100.0	0 0.0	14 100.0	7 50.0	7 50.0	0 0.0	0 0.0	0 0.0	14 100.0	0 0.0
	中央値の1/2以上	42 100.0	38 90.5	3 7.1	1 2.4	0 0.0	41 97.6	1 2.4	42 100.0	23 54.8	14 33.3	4 9.5	1 2.4	0 0.0	37 88.1	5 11.9
	中央値未満	62 100.0	58 93.5	3 4.8	1 1.6	0 0.0	61 98.4	1 1.6	62 100.0	40 64.5	18 29.0	4 6.5	0 0.0	0 0.0	58 93.5	4 6.5
	中央値以上	114 100.0	103 90.4	9 7.9	2 1.8	0 0.0	112 98.2	2 1.8	114 100.0	68 59.6	37 32.5	8 7.0	1 0.9	0 0.0	105 92.1	9 7.9
世帯状況	ふたり親世帯	99 100.0	93 93.9	5 5.1	1 1.0	0 0.0	98 99.0	1 1.0	99 100.0	63 63.6	30 30.3	6 6.1	0 0.0	0 0.0	93 93.9	6 6.1
	ひとり親世帯	15 100.0	10 66.7	4 26.7	1 6.7	0 0.0	14 93.3	1 6.7	15 100.0	5 33.3	7 46.7	2 13.3	1 6.7	0 0.0	12 80.0	3 20.0
	ひとり親世帯のうち 母子世帯のみ	14 100.0	10 71.4	4 28.6	0 0.0	0 0.0	14 100.0	0 0.0	14 100.0	5 35.7	7 50.0	2 14.3	0 0.0	0 0.0	12 85.7	2 14.3
	全体	114 100.0	103 90.4	9 7.9	2 1.8	0 0.0	112 98.2	2 1.8	114 100.0	68 59.6	37 32.5	8 7.0	1 0.9	0 0.0	105 92.1	9 7.9

問17 お子さんは将来、現実的にみてどの学校まで進学すると思いますか。

	全体	進学の見通し						
		高校まで	専門学校や短大まで	大学まで	大学院まで	まだ分からない	不明・無回答	
全体	118 100.0	9 7.6	22 18.6	55 46.6	2 1.7	30 25.4	0 0.0	
世帯収入	中央値の1/2未満	14 100.0	3 21.4	1 7.1	5 35.7	0 0.0	5 35.7	0 0.0
	中央値の1/2以上	42 100.0	4 9.5	12 28.6	16 38.1	0 0.0	10 23.8	0 0.0
	中央値未満	62 100.0	2 3.2	9 14.5	34 54.8	2 3.2	15 24.2	0 0.0
	中央値以上	114 100.0	9 7.9	21 18.4	54 47.4	1 0.9	29 25.4	0 0.0
世帯状況	ふたり親世帯	99 100.0	5 5.1	19 19.2	50 50.5	1 1.0	24 24.2	0 0.0
	ひとり親世帯	15 100.0	4 26.7	2 13.3	4 26.7	0 0.0	5 33.3	0 0.0
	ひとり親世帯のうち 母子世帯のみ	14 100.0	3 21.4	2 14.3	4 28.6	0 0.0	5 35.7	0 0.0
	全体	114 100.0	9 7.9	21 18.4	54 47.4	1 0.9	29 25.4	0 0.0

問18 前問で「その他」以外と答えた方にお聞きします。その理由を教えてください。(複数回答可)

	全体	想定する進学先の理由						
		お子さんが そう希望し ているから	一般的な 進路だと思 うから	お子さんの 学力から 考えて	家庭の経 済的な状 況から考 えて	特に理由 はない	不明・ 無回答	
全体	139 100.0	33 23.7	29 20.9	23 16.5	8 5.8	16 11.5	30 21.6	
世帯収入	中央値の1/2未満	14 100.0	5 35.7	1 7.1	2 14.3	1 7.1	2 14.3	5 35.7
	中央値の1/2以上	42 100.0	13 31.0	8 19.0	6 14.3	4 9.5	9 21.4	10 23.8
	中央値未満	62 100.0	15 24.2	20 32.3	15 24.2	3 4.8	5 8.1	15 24.2
	中央値以上	134 100.0	32 23.9	29 21.6	21 15.7	8 6.0	15 11.2	29 21.6
世帯状況	ふたり親世帯	99 100.0	28 28.3	28 28.3	20 20.2	7 7.1	12 12.1	24 24.2
	ひとり親世帯	15 100.0	4 26.7	1 6.7	1 6.7	1 6.7	3 20.0	5 33.3
	ひとり親世帯のうち 母子世帯のみ	14 100.0	4 28.6	0 0.0	1 7.1	1 7.1	3 21.4	5 35.7
	全体	134 100.0	32 23.9	29 21.6	21 15.7	8 6.0	15 11.2	29 21.6

	全 体	子供の進学段階に関する希望・展望							
		中学まで	高校まで	専門学校や短大まで	大学まで	大学院まで	まだ分からない	不明・無回答	
全 体	118 100.0	0 0.0	9 7.6	22 18.6	55 46.6	2 1.7	30 25.4	0 0.0	
世帯収入	父母のいずれも、大学またはそれ以上	5 100.0	0 0.0	0 0.0	0 0.0	3 60.0	0 0.0	2 40.0	0 0.0
	父母のいずれかが、大学またはそれ以上	10 100.0	0 0.0	0 0.0	1 10.0	7 70.0	0 0.0	2 20.0	0 0.0
	その他	103 100.0	0 0.0	9 8.7	21 20.4	45 43.7	2 1.9	26 25.2	0 0.0

	全 体	子供の進学段階に関する希望・展望							
		中学まで	高校まで	専門学校や短大まで	大学まで	大学院まで	まだ分からない	不明・無回答	
全 体	85	0	9	22	55	2	30	0	
進路理由	お子さんがそう希望しているから	33 123.3	0 0.0	3 33.3	13 59.1	17 30.9	0 0.0	0 0.0	0 0.0
	お子さんの学力から考えて	23 100.9	0 0.0	0 0.0	4 18.2	18 32.7	1 50.0	0 0.0	0 0.0
	一般的な進路だと思うから	29 133.1	0 0.0	2 22.2	5 22.7	21 38.2	1 50.0	0 0.0	0 0.0
	家庭の経済的な状況から考えて	8 37.5	0 0.0	1 11.1	5 22.7	2 3.6	0 0.0	0 0.0	0 0.0
	特に理由はない	16 65.2	0 0.0	3 33.3	3 13.6	10 18.2	0 0.0	0 0.0	0 0.0
	無回答	30 100.0	0 0.0	0 0.0	0 0.0	0 0.0	0 0.0	30 100.0	0 0.0

問19 お子さんは、学校での学習で分からないことを、主に誰に教えてもらっていますか。(複数回答可)

	全 体	主に教えてもらっている人						
		学校の先生(放課後)	学校の友達	親やきょうだいなどの家族	塾(家庭教師を含む)	その他	わからない	不明・無回答
全 体	158 100.0	39 24.7	31 19.6	71 44.9	4 2.5	4 2.5	9 5.7	0 0.0
世帯収入	中央値の1/2未満	14 50.0	7 35.7	5 42.9	6 0.0	0 0.0	0 14.3	2 0.0
	中央値の1/2以上 中央値未満	42 26.2	11 23.8	10 66.7	2 4.8	1 2.4	2 4.8	0 0.0
	中央値以上	62 33.9	21 25.8	16 59.7	2 3.2	3 4.8	5 8.1	0 0.0
全 体	153 100.0	36 23.5	31 20.3	69 45.1	4 2.6	4 2.6	9 5.9	0 0.0
世帯状況	ふたり親世帯	99 30.3	30 27.3	27 64.6	4 4.0	4 4.0	8 8.1	0 0.0
	ひとり親世帯	15 40.0	6 26.7	4 33.3	5 0.0	0 0.0	1 6.7	0 0.0
	ひとり親世帯のうち 母子世帯のみ	14 35.7	5 28.6	4 35.7	5 0.0	0 0.0	1 7.1	0 0.0

問20 お子さんが学校以外で勉強している場所について、教えてください。(時間が長いものから、あてはまるものを3つ選択)

		1位											
		全体	自宅 (子ども部屋)	自宅(子ども部屋以外)	祖父母宅	友人宅	塾	公共施設等の勉強スペース	放課後児童クラブ	児童館・放課後子ども教室等	勉強はしていない	その他	不明・無回答
全体		118 100.0	48 40.7	60 50.8	4 3.4	0 0.0	2 1.7	0 0.0	1 0.8	0 0.0	1 0.8	2 1.7	0 0.0
世帯収入	中央値の1/2未満	14 100.0	7 50.0	5 35.7	1 7.1	0 0.0	0 0.0	0 0.0	0 0.0	0 0.0	1 7.1	0 0.0	0 0.0
	中央値の1/2以上	42 100.0	15 35.7	23 54.8	1 2.4	0 0.0	1 2.4	0 0.0	1 2.4	0 0.0	0 2.4	1 2.4	0 0.0
	中央値未満	62 100.0	26 41.9	32 51.6	2 3.2	0 0.0	1 1.6	0 0.0	0 0.0	0 0.0	0 0.0	1 1.6	0 0.0
	中央値以上	62 100.0	26 41.9	32 51.6	2 3.2	0 0.0	1 1.6	0 0.0	0 0.0	0 0.0	0 0.0	1 1.6	0 0.0
全体		114 100.0	47 41.2	57 50.0	4 3.5	0 0.0	2 1.8	0 0.0	1 0.9	0 0.0	1 0.9	2 1.8	0 0.0
世帯状況	ふたり親世帯	99 100.0	41 41.4	50 50.5	3 3.0	0 0.0	2 2.0	0 0.0	1 1.0	0 0.0	0 0.0	2 2.0	0 0.0
	ひとり親世帯	15 100.0	6 40.0	7 46.7	1 6.7	0 0.0	0 0.0	0 0.0	0 0.0	0 0.0	1 6.7	0 0.0	0 0.0
	ひとり親世帯のうち 母子世帯のみ	14 100.0	6 42.9	6 42.9	1 7.1	0 0.0	0 0.0	0 0.0	0 0.0	0 0.0	1 7.1	0 0.0	0 0.0

問20 お子さんが学校以外で勉強している場所について、教えてください。(時間が長いものから、あてはまるものを3つ選択)

		2位											
		全体	自宅 (子ども部屋)	自宅(子ども部屋以外)	祖父母宅	友人宅	塾	公共施設等の勉強スペース	放課後児童クラブ	児童館・放課後子ども教室等	勉強はしていない	その他	不明・無回答
全体		118 100.0	44 37.3	43 36.4	8 6.8	7 5.9	4 3.4	1 0.8	3 2.5	3 2.5	4 3.4	1 0.8	0 0.0
世帯収入	中央値の1/2未満	14 100.0	4 28.6	7 50.0	1 7.1	1 7.1	1 7.1	0 0.0	0 0.0	0 0.0	0 0.0	0 0.0	0 0.0
	中央値の1/2以上	42 100.0	18 42.9	13 31.0	4 9.5	2 4.8	0 0.0	1 2.4	0 0.0	3 7.1	0 0.0	1 2.4	0 0.0
	中央値未満	62 100.0	22 35.5	23 37.1	3 4.8	4 6.5	3 4.8	0 0.0	3 4.8	0 0.0	4 6.5	0 0.0	0 0.0
	中央値以上	62 100.0	22 35.5	23 37.1	3 4.8	4 6.5	3 4.8	0 0.0	3 4.8	0 0.0	4 6.5	0 0.0	0 0.0
全体		114 100.0	42 36.8	43 37.7	6 5.3	7 6.1	4 3.5	1 0.9	3 2.6	3 2.6	4 3.5	1 0.9	0 0.0
世帯状況	ふたり親世帯	99 100.0	36 36.4	36 36.4	6 6.1	5 5.1	4 4.0	1 1.0	3 3.0	3 3.0	4 4.0	1 1.0	0 0.0
	ひとり親世帯	15 100.0	6 40.0	7 46.7	0 0.0	2 13.3	0 0.0	0 0.0	0 0.0	0 0.0	0 0.0	0 0.0	0 0.0
	ひとり親世帯のうち 母子世帯のみ	14 100.0	5 35.7	7 50.0	0 0.0	2 14.3	0 0.0	0 0.0	0 0.0	0 0.0	0 0.0	0 0.0	0 0.0

問20 お子さんが学校以外で勉強している場所について、教えてください。(時間が長いものから、あてはまるものを3つ選択)

	全体	3位										
		自宅 (子ども部 屋)	自宅(子ど も部屋以 外)	祖父母宅	友人宅	塾	公共施設 等の勉強 スペース	放課後児 童クラブ	児童館・放 課後子ども 教室等	勉強はして いない	その他	不明・ 無回答
全体	118 100.0	4 3.4	7 5.9	31 26.3	21 17.8	7 5.9	1 0.8	2 1.7	3 2.5	9 7.6	33 28.0	0 0.0
世帯収入	中央値の1/2未満	14 100.0	1 7.1	1 7.1	5 35.7	4 28.6	2 14.3	0 0.0	0 0.0	0 0.0	1 7.1	0 0.0
	中央値の1/2以上 中央値未満	42 100.0	0 0.0	3 7.1	11 26.2	8 19.0	0 0.0	0 0.0	1 2.4	4 9.5	15 35.7	0 0.0
	中央値以上	62 100.0	3 4.8	3 4.8	15 24.2	9 14.5	5 8.1	1 1.6	2 3.2	2 8.1	5 27.4	17 0.0
全体	114 100.0	4 3.5	7 6.1	30 26.3	19 16.7	7 6.1	1 0.9	2 1.8	3 2.6	9 7.9	32 28.1	0 0.0
世帯状況	ふたり親世帯	99 100.0	4 4.0	6 6.1	25 25.3	14 14.1	6 6.1	1 1.0	2 2.0	3 3.0	8 30.3	30 0.0
	ひとり親世帯	15 100.0	0 0.0	1 6.7	5 33.3	5 33.3	1 6.7	0 0.0	0 0.0	0 6.7	1 13.3	2 0.0
	ひとり親世帯のうち 母子世帯のみ	14 100.0	0 0.0	1 7.1	5 35.7	5 35.7	1 7.1	0 0.0	0 0.0	0 7.1	1 7.1	0 0.0

問21 市役所等が実施する無料や低価格の勉強会や家庭教師があれば、お子さんに利用させたいと思いますか。

	全体	市役所等が実施する無料や低価格の勉強会や家庭教師の利用					
		利用 させたい	内容によっ ては、利用さ せたい	利用 させたくない	わからない	不明・ 無回答	
全体	118 100.0	34 28.8	66 55.9	4 3.4	14 11.9	0 0.0	
世帯収入	中央値の1/2未満	14 100.0	5 35.7	8 57.1	1 7.1	0 0.0	
	中央値の1/2以上 中央値未満	42 100.0	13 31.0	21 50.0	0 0.0	8 19.0	
	中央値以上	62 100.0	16 25.8	37 59.7	3 4.8	6 9.7	
全体	114 100.0	33 28.9	64 56.1	3 2.6	14 12.3	0 0.0	
世帯状況	ふたり親世帯	99 100.0	26 26.3	58 58.6	2 2.0	13 13.1	0 0.0
	ひとり親世帯	15 100.0	7 46.7	6 40.0	1 6.7	1 6.7	0 0.0
	ひとり親世帯のうち 母子世帯のみ	14 100.0	6 42.9	6 42.9	1 7.1	1 7.1	0 0.0

問22 お子さんが放課後(部活動後)に過ごす場所について、教えてください。(最も多い場所から、あてはまるものを3つ選択)

		全体	1位										
			自宅	祖父母宅	友人宅	公共施設等の勉強スペース	塾・習い事(スポーツ少年団を含む)	塾・習い事	公園以外の屋外	放課後児童クラブ	児童館・放課後子ども教室等	その他	不明・無回答
全体		118 100.0	95 80.5	2 1.7	2 1.7	0 0.0	13 11.0	0 0.0	5 4.2	1 0.8	0 0.0	0 0.0	0 0.0
世帯収入	中央値の1/2未満	14 100.0	10 71.4	1 7.1	2 14.3	0 0.0	1 7.1	0 0.0	0 0.0	0 0.0	0 0.0	0 0.0	0 0.0
	中央値の1/2以上 中央値未満	42 100.0	32 76.2	1 2.4	0 0.0	0 0.0	4 9.5	0 0.0	4 9.5	1 2.4	0 0.0	0 0.0	0 0.0
	中央値以上	62 100.0	53 85.5	0 0.0	0 0.0	0 0.0	8 12.9	0 0.0	1 1.6	0 0.0	0 0.0	0 0.0	0 0.0
全体		114 100.0	91 79.8	2 1.8	2 1.8	0 0.0	13 11.4	0 0.0	5 4.4	1 0.9	0 0.0	0 0.0	0 0.0
世帯状況	ふたり親世帯	99 100.0	79 79.8	1 1.0	0 0.0	0 0.0	13 13.1	0 0.0	5 5.1	1 1.0	0 0.0	0 0.0	0 0.0
	ひとり親世帯	15 100.0	12 80.0	1 6.7	2 13.3	0 0.0	0 0.0	0 0.0	0 0.0	0 0.0	0 0.0	0 0.0	0 0.0
	ひとり親世帯のうち 母子世帯のみ	14 100.0	11 78.6	1 7.1	2 14.3	0 0.0	0 0.0	0 0.0	0 0.0	0 0.0	0 0.0	0 0.0	0 0.0

問22 お子さんが放課後(部活動後)に過ごす場所について、教えてください。(最も多い場所から、あてはまるものを3つ選択)

		全体	2位										
			自宅	祖父母宅	友人宅	公共施設等の勉強スペース	塾・習い事(スポーツ少年団を含む)	塾・習い事	公園以外の屋外	放課後児童クラブ	児童館・放課後子ども教室等	その他	不明・無回答
全体		118 100.0	17 14.4	24 20.3	23 19.5	1 0.8	29 24.6	1 0.8	20 16.9	1 0.8	0 0.0	2 1.7	0 0.0
世帯収入	中央値の1/2未満	14 100.0	4 28.6	4 28.6	2 14.3	0 0.0	4 28.6	0 0.0	0 0.0	0 0.0	0 0.0	0 0.0	0 0.0
	中央値の1/2以上 中央値未満	42 100.0	7 16.7	8 19.0	8 19.0	0 0.0	13 31.0	0 0.0	5 11.9	0 0.0	0 0.0	1 2.4	0 0.0
	中央値以上	62 100.0	6 9.7	12 19.4	13 21.0	1 1.6	12 19.4	1 1.6	15 24.2	1 1.6	0 0.0	1 1.6	0 0.0
全体		114 100.0	17 14.9	23 20.2	23 20.2	1 0.9	26 22.8	1 0.9	20 17.5	1 0.9	0 0.0	2 1.8	0 0.0
世帯状況	ふたり親世帯	99 100.0	14 14.1	18 18.2	19 19.2	1 1.0	24 24.2	1 1.0	19 19.2	1 1.0	0 0.0	2 2.0	0 0.0
	ひとり親世帯	15 100.0	3 20.0	5 33.3	4 26.7	0 0.0	2 13.3	0 0.0	1 6.7	0 0.0	0 0.0	0 0.0	0 0.0
	ひとり親世帯のうち 母子世帯のみ	14 100.0	3 21.4	4 28.6	4 28.6	0 0.0	2 14.3	0 0.0	1 7.1	0 0.0	0 0.0	0 0.0	0 0.0

問22 お子さんが放課後(部活動後)に過ごす場所について、教えてください。(最も多い場所から、あてはまるものを3つ選択)

		全 体	3位										
			自宅	祖父母宅	友人宅	公共施設等の勉強スペース	塾・習い事(スポーツ少年団を含む)	塾・習い事	公園以外の屋外	放課後児童クラブ	児童館・放課後子ども教室等	その他	不明・無回答
全 体		118 100.0	3 2.5	15 12.7	20 16.9	1 0.8	27 22.9	1 0.8	23 19.5	3 2.5	1 0.8	24 20.3	0 0.0
世帯収入	中央値の1/2未満	14 100.0	0 0.0	1 7.1	2 14.3	0 0.0	5 35.7	0 0.0	4 28.6	0 0.0	0 0.0	2 14.3	0 0.0
	中央値の1/2以上 中央値未満	42 100.0	1 2.4	9 21.4	9 21.4	0 0.0	4 9.5	0 0.0	7 16.7	0 0.0	1 2.4	11 26.2	0 0.0
	中央値以上	62 100.0	2 3.2	5 8.1	9 14.5	1 1.6	18 29.0	1 1.6	12 19.4	3 4.8	0 0.0	11 17.7	0 0.0
全 体		114 100.0	3 2.6	14 12.3	18 15.8	1 0.9	27 23.7	1 0.9	22 19.3	3 2.6	1 0.9	24 21.1	0 0.0
世帯状況	ふたり親世帯	99 100.0	3 3.0	12 12.1	16 16.2	1 1.0	21 21.2	1 1.0	20 20.2	3 3.0	1 1.0	21 21.2	0 0.0
	ひとり親世帯	15 100.0	0 0.0	2 13.3	2 13.3	0 0.0	6 40.0	0 0.0	2 13.3	0 0.0	0 0.0	3 20.0	0 0.0
	ひとり親世帯のうち 母子世帯のみ	14 100.0	0 0.0	2 14.3	2 14.3	0 0.0	6 42.9	0 0.0	2 14.3	0 0.0	0 0.0	2 14.3	0 0.0

問23 お子さんが放課後(部活動後)に過ごす場所として、今後利用したい(適している)と思う場所を教えてください。(今後利用したい順に、あてはまるものを3つ選択)

		全 体	1位										
			自宅	祖父母宅	友人宅	公共施設等の勉強スペース	塾・習い事(スポーツ少年団を含む)	塾・習い事	公園以外の屋外	放課後児童クラブ	児童館・放課後子ども教室等	その他	不明・無回答
全 体		118 100.0	69 58.5	2 1.7	0 0.0	2 1.7	23 19.5	1 0.8	12 10.2	3 2.5	5 4.2	1 0.8	0 0.0
世帯収入	中央値の1/2未満	14 100.0	9 64.3	0 0.0	0 0.0	1 7.1	3 21.4	0 0.0	0 0.0	1 7.1	0 0.0	0 0.0	0 0.0
	中央値の1/2以上 中央値未満	42 100.0	22 52.4	2 4.8	0 0.0	1 2.4	8 19.0	0 0.0	5 11.9	1 2.4	2 4.8	1 2.4	0 0.0
	中央値以上	62 100.0	38 61.3	0 0.0	0 0.0	0 0.0	12 19.4	1 1.6	7 11.3	1 1.6	3 4.8	0 0.0	0 0.0
全 体		114 100.0	67 58.8	2 1.8	0 0.0	1 0.9	22 19.3	1 0.9	12 10.5	3 2.6	5 4.4	1 0.9	0 0.0
世帯状況	ふたり親世帯	99 100.0	59 59.6	2 2.0	0 0.0	1 1.0	19 19.2	1 1.0	10 10.1	2 2.0	4 4.0	1 1.0	0 0.0
	ひとり親世帯	15 100.0	8 53.3	0 0.0	0 0.0	0 0.0	3 20.0	0 0.0	2 13.3	1 6.7	1 6.7	0 0.0	0 0.0
	ひとり親世帯のうち 母子世帯のみ	14 100.0	8 57.1	0 0.0	0 0.0	0 0.0	2 14.3	0 0.0	2 14.3	1 7.1	1 7.1	0 0.0	0 0.0

問23 お子さんが放課後(部活動後)に過ごす場所として、今後利用したい(適している)と思う場所を教えてください。(今後利用したい順に、あてはまるものを3つ選択)

		全体	2位										
			自宅	祖父母宅	友人宅	公共施設等の勉強スペース	塾・習い事(スポーツ少年団を含む)	塾・習い事	公園以外の屋外	放課後児童クラブ	児童館・放課後子ども教室等	その他	不明・無回答
全体		118 100.0	15 12.7	24 20.3	8 6.8	3 2.5	29 24.6	2 1.7	19 16.1	4 3.4	12 10.2	2 1.7	0 0.0
世帯収入	中央値の1/2未満	14 100.0	0 0.0	3 21.4	0 0.0	0 0.0	5 35.7	0 0.0	3 21.4	0 0.0	3 21.4	0 0.0	0 0.0
	中央値の1/2以上 中央値未満	42 100.0	6 14.3	8 19.0	4 9.5	2 4.8	12 28.6	1 2.4	5 11.9	1 2.4	3 7.1	0 0.0	0 0.0
	中央値以上	62 100.0	9 14.5	13 21.0	4 6.5	1 1.6	12 19.4	1 1.6	11 17.7	3 4.8	6 9.7	2 3.2	0 0.0
全体		114 100.0	15 13.2	24 21.1	7 6.1	3 2.6	28 24.6	2 1.8	18 15.8	4 3.5	11 9.6	2 1.8	0 0.0
世帯状況	ふたり親世帯	99 100.0	13 13.1	19 19.2	6 6.1	3 3.0	25 25.3	2 2.0	17 17.2	4 4.0	8 8.1	2 2.0	0 0.0
	ひとり親世帯	15 100.0	2 13.3	5 33.3	1 6.7	0 0.0	3 20.0	0 0.0	1 6.7	0 0.0	3 20.0	0 0.0	0 0.0
	ひとり親世帯のうち 母子世帯のみ	14 100.0	2 14.3	5 35.7	1 7.1	0 0.0	3 21.4	0 0.0	0 0.0	0 0.0	3 21.4	0 0.0	0 0.0

問23 お子さんが放課後(部活動後)に過ごす場所として、今後利用したい(適している)と思う場所を教えてください。(今後利用したい順に、あてはまるものを3つ選択)

		全体	3位										
			自宅	祖父母宅	友人宅	公共施設等の勉強スペース	塾・習い事(スポーツ少年団を含む)	塾・習い事	公園以外の屋外	放課後児童クラブ	児童館・放課後子ども教室等	その他	不明・無回答
全体		118 100.0	13 11.0	13 11.0	18 15.3	2 1.7	21 17.8	2 1.7	9 7.6	2 1.7	14 11.9	24 20.3	0 0.0
世帯収入	中央値の1/2未満	14 100.0	3 21.4	2 14.3	1 7.1	0 0.0	1 7.1	1 7.1	1 7.1	0 0.0	2 14.3	3 21.4	0 0.0
	中央値の1/2以上 中央値未満	42 100.0	3 7.1	8 19.0	6 14.3	0 0.0	5 11.9	1 2.4	6 14.3	1 2.4	3 7.1	9 21.4	0 0.0
	中央値以上	62 100.0	7 11.3	3 4.8	11 17.7	2 3.2	15 24.2	0 0.0	2 3.2	1 1.6	9 14.5	12 19.4	0 0.0
全体		114 100.0	13 11.4	11 9.6	18 15.8	2 1.8	21 18.4	1 0.9	9 7.9	2 1.8	14 12.3	23 20.2	0 0.0
世帯状況	ふたり親世帯	99 100.0	12 12.1	8 8.1	14 14.1	2 2.0	20 20.2	1 1.0	8 8.1	2 2.0	13 13.1	19 19.2	0 0.0
	ひとり親世帯	15 100.0	1 6.7	3 20.0	4 26.7	0 0.0	1 6.7	0 0.0	1 6.7	0 0.0	1 6.7	4 26.7	0 0.0
	ひとり親世帯のうち 母子世帯のみ	14 100.0	1 7.1	3 21.4	4 28.6	0 0.0	1 7.1	0 0.0	1 7.1	0 0.0	1 7.1	3 21.4	0 0.0

問24 経済的な理由により、子どもの学習意欲にこたえられなかったことがありますか。

		全 体	子どもの学習意欲		
			ある	ない	不明・無回答
全 体		118 100.0	36 30.5	82 69.5	0 0.0
世帯収入	中央値の1/2未満	14 100.0	6 42.9	8 57.1	0 0.0
	中央値の1/2以上	42 100.0	17 40.5	25 59.5	0 0.0
	中央値未満	62 100.0	13 21.0	49 79.0	0 0.0
	中央値以上	62 100.0	13 21.0	49 79.0	0 0.0
全 体		114 100.0	36 31.6	78 68.4	0 0.0
世帯状況	ふたり親世帯	99 100.0	30 30.3	69 69.7	0 0.0
	ひとり親世帯	15 100.0	6 40.0	9 60.0	0 0.0
	ひとり親世帯のうち 母子世帯のみ	14 100.0	5 35.7	9 64.3	0 0.0
	ひとり親世帯のうち 母子世帯のみ	14 100.0	5 35.7	9 64.3	0 0.0

問25 経済的な理由により、子どもの進路選択の幅が狭くなるなど、子どもの進路に不安をいだいたことがありますか。

		全 体	子どもの学習意欲		
			ある	ない	不明・無回答
全 体		118 100.0	65 55.1	53 44.9	0 0.0
世帯収入	中央値の1/2未満	14 100.0	10 71.4	4 28.6	0 0.0
	中央値の1/2以上	42 100.0	26 61.9	16 38.1	0 0.0
	中央値未満	62 100.0	29 46.8	33 53.2	0 0.0
	中央値以上	62 100.0	29 46.8	33 53.2	0 0.0
全 体		114 100.0	64 56.1	50 43.9	0 0.0
世帯状況	ふたり親世帯	99 100.0	54 54.5	45 45.5	0 0.0
	ひとり親世帯	15 100.0	10 66.7	5 33.3	0 0.0
	ひとり親世帯のうち 母子世帯のみ	14 100.0	9 64.3	5 35.7	0 0.0
	ひとり親世帯のうち 母子世帯のみ	14 100.0	9 64.3	5 35.7	0 0.0

問26 教育関連の支出について、負担に感じるものはありますか。(複数回答可)

		全 体	教育関連の支出									
			教材費	学用品費	修学旅行費	部活動費	学校外教育費(塾・習い事等の費用)	放課後児童クラブ保護者負担金	給食費	負担に感じるものはない	その他	不明・無回答
全 体		118	33 28.0	38 32.2	31 26.3	33 28.0	68 57.6	10 8.5	24 20.3	19 16.1	8 6.8	0 0.0
世帯収入	中央値の1/2未満	14	7 50.0	5 35.7	6 42.9	5 35.7	6 42.9	1 7.1	5 35.7	0 0.0	0 0.0	0 0.0
	中央値の1/2以上	42	10 23.8	13 31.0	11 26.2	14 33.3	25 59.5	4 9.5	11 26.2	6 14.3	3 7.1	0 0.0
	中央値未満	62	16 25.8	20 32.3	14 22.6	14 22.6	37 59.7	5 8.1	8 12.9	13 21.0	5 8.1	0 0.0
	中央値以上	62	16 25.8	20 32.3	14 22.6	14 22.6	37 59.7	5 8.1	8 12.9	13 21.0	5 8.1	0 0.0
全 体		128	32 25.0	36 28.1	30 23.4	32 25.0	64 50.0	10 7.8	23 18.0	19 14.8	8 6.3	0 0.0
世帯状況	ふたり親世帯	99	25 25.3	29 29.3	24 24.2	25 25.3	57 57.6	9 9.1	15 15.2	19 19.2	8 8.1	0 0.0
	ひとり親世帯	15	7 46.7	7 46.7	6 40.0	7 46.7	7 46.7	1 6.7	8 53.3	0 0.0	0 0.0	0 0.0
	ひとり親世帯のうち 母子世帯のみ	14	6 42.9	6 42.9	5 35.7	6 42.9	6 42.9	0 0.0	7 50.0	0 0.0	0 0.0	0 0.0
	ひとり親世帯のうち 母子世帯のみ	14	6 42.9	6 42.9	5 35.7	6 42.9	6 42.9	0 0.0	7 50.0	0 0.0	0 0.0	0 0.0

問27 あなたは次に挙げる事柄で頼れる人はいますか。

	全体	保護者の頼れる相手 a. 子育てに関する相談					全体	保護者の頼れる相手 b. 重要な事柄の相談				全体	保護者の頼れる相手 c. いざという時のお金の援助			
		頼れる人がいる	頼れる人はいない	そのことでは人に頼らない	不明・無回答	頼れる人がいる		頼れる人はいない	そのことでは人に頼らない	不明・無回答	頼れる人がいる		頼れる人はいない	そのことでは人に頼らない	不明・無回答	
全体	118 100.0	105 89.0	6 5.1	7 5.9	0 0.0	118 100.0	105 89.0	6 5.1	7 5.9	0 0.0	118 100.0	57 48.3	25 21.2	36 30.5	0 0.0	
世帯収入	中央値の1/2未満	14 100.0	13 92.9	1 7.1	0 0.0	14 100.0	13 92.9	1 7.1	0 0.0	0 0.0	14 100.0	5 35.7	5 35.7	4 28.6	0 0.0	
	中央値の1/2以上 中央値未満	42 100.0	37 88.1	3 7.1	2 4.8	42 100.0	37 88.1	3 7.1	2 4.8	0 0.0	42 100.0	21 50.0	8 19.0	13 31.0	0 0.0	
	中央値以上	62 100.0	55 88.7	2 3.2	5 8.1	62 100.0	55 88.7	2 3.2	5 8.1	0 0.0	62 100.0	31 50.0	12 19.4	19 30.6	0 0.0	
	全体	114 100.0	101 88.6	6 5.3	7 6.1	0 0.0	114 100.0	101 88.6	6 5.3	7 6.1	0 0.0	114 100.0	54 47.4	24 21.1	36 31.6	0 0.0
世帯状況	ふたり親世帯	99 100.0	87 87.9	5 5.1	7 7.1	0 0.0	99 100.0	87 87.9	5 5.1	7 7.1	0 0.0	99 100.0	49 49.5	19 19.2	31 31.3	0 0.0
	ひとり親世帯	15 100.0	14 93.3	1 6.7	0 0.0	15 100.0	14 93.3	1 6.7	0 0.0	0 0.0	15 100.0	5 33.3	5 33.3	5 33.3	0 0.0	
	ひとり親世帯のうち 母子世帯のみ	14 100.0	14 100.0	0 0.0	0 0.0	14 100.0	14 100.0	0 0.0	0 0.0	0 0.0	14 100.0	5 35.7	4 28.6	5 35.7	0 0.0	

問28 「頼れる人がいる」を選択した方にお聞きします。それはだれですか。(複数選択可)

	全体	保護者の頼れる相手 a. 子育てに関する相談							
		家族・親族	友人・知人	近所の人	職場の人	民生委員・児童委員	相談・支援機関や福祉の人	その他	不明・無回答
全体	166 100.0	98 59.0	44 26.5	1 0.6	16 9.6	0 0.0	3 1.8	0 0.0	4 2.4
世帯収入	中央値の1/2未満	13 100.0	11 84.6	3 23.1	0 0.0	1 7.7	0 0.0	1 7.7	2 15.4
	中央値の1/2以上 中央値未満	37 100.0	35 94.6	17 45.9	1 2.7	6 16.2	0 0.0	1 2.7	0 0.0
	中央値以上	55 100.0	52 94.5	24 43.6	0 0.0	9 16.4	0 0.0	1 1.8	2 3.6
	全体	160 100.0	94 58.8	43 26.9	1 0.6	16 10.0	0 0.0	2 1.3	4 2.5
世帯状況	ふたり親世帯	87 100.0	83 95.4	37 42.5	1 1.1	14 16.1	0 0.0	1 1.1	2 2.3
	ひとり親世帯	14 100.0	11 78.6	6 42.9	0 0.0	2 14.3	0 0.0	1 7.1	2 14.3
	ひとり親世帯のうち 母子世帯のみ	14 100.0	11 78.6	6 42.9	0 0.0	2 14.3	0 0.0	1 7.1	2 14.3

問28「頼れる人がいる」を選択した方にお聞きます。それはだれですか。(複数選択可)

		全 体	保護者の頼れる相手 b. 重要な事柄の相談							不明・無回答
			家族・親族	友人・知人	近所の人	職場の人	民生委員・児童委員	相談・支援機関や福祉の人	その他	
全 体		157 100.0	101 64.3	39 24.8	0 0.0	10 6.4	1 0.6	4 2.5	1 0.6	1 0.6
世帯収入	中央値の1/2未満	13	12 92.3	4 30.8	0 0.0	1 7.7	1 7.7	1 7.7	0 0.0	0 0.0
	中央値の1/2以上	37	35 94.6	15 40.5	0 0.0	1 2.7	0 0.0	1 2.7	1 2.7	0 0.0
	中央値未満	55	54 98.2	20 36.4	0 0.0	8 14.5	0 0.0	2 3.6	0 0.0	1 1.8
	中央値以上	151	97 64.2	39 25.8	0 0.0	10 6.6	0 0.0	3 2.0	1 0.7	1 0.7
全 体		151 100.0	97 64.2	39 25.8	0 0.0	10 6.6	0 0.0	3 2.0	1 0.7	1 0.7
世帯状況	ふたり親世帯	87	84 96.6	32 36.8	0 0.0	8 9.2	0 0.0	3 3.4	1 1.1	1 1.1
	ひとり親世帯	14	13 92.9	7 50.0	0 0.0	2 14.3	0 0.0	0 0.0	0 0.0	0 0.0
	ひとり親世帯のうち 母子世帯のみ	14	13 92.9	7 50.0	0 0.0	2 14.3	0 0.0	0 0.0	0 0.0	0 0.0

問28「頼れる人がいる」を選択した方にお聞きます。それはだれですか。(複数選択可)

		全 体	保護者の頼れる相手 c. いざという時のお金の援助							不明・無回答
			家族・親族	友人・知人	近所の人	職場の人	民生委員・児童委員	相談・支援機関や福祉の人	その他	
全 体		60 100.0	57 95.0	1 1.7	0 0.0	0 0.0	1 1.7	1 1.7	0 0.0	0 0.0
世帯収入	中央値の1/2未満	5	5 100.0	0 0.0	0 0.0	0 0.0	1 20.0	1 20.0	0 0.0	0 0.0
	中央値の1/2以上	21	21 100.0	0 0.0	0 0.0	0 0.0	0 0.0	0 0.0	0 0.0	0 0.0
	中央値未満	31	31 100.0	1 3.2	0 0.0	0 0.0	0 0.0	0 0.0	0 0.0	0 0.0
	中央値以上	55	54 98.2	1 1.8	0 0.0	0 0.0	0 0.0	0 0.0	0 0.0	0 0.0
全 体		55 100.0	54 98.2	1 1.8	0 0.0	0 0.0	0 0.0	0 0.0	0 0.0	0 0.0
世帯状況	ふたり親世帯	49	49 100.0	1 2.0	0 0.0	0 0.0	0 0.0	0 0.0	0 0.0	0 0.0
	ひとり親世帯	5	5 100.0	0 0.0	0 0.0	0 0.0	0 0.0	0 0.0	0 0.0	0 0.0
	ひとり親世帯のうち 母子世帯のみ	5	5 100.0	0 0.0	0 0.0	0 0.0	0 0.0	0 0.0	0 0.0	0 0.0

問29 あなたは、現在の暮らしの状況をどのように感じていますか。

	全体	暮らし向き(主観)								
		大変ゆとりがある	ゆとりがある	ふつう	苦しい	大変苦しい	不明・無回答	大変ゆとりがある・ゆとりがある(計)	大変苦しい・苦しい(計)	
全体	118 100.0	1 0.8	10 8.5	75 63.6	29 24.6	3 2.5	0 0.0	11 9.3	32 27.1	
世帯収入	中央値の1/2未満	14 100.0	0 0.0	0 0.0	7 50.0	5 35.7	2 14.3	0 0.0	0 50.0	7 12
	中央値の1/2以上 中央値未満	42 100.0	0 0.0	0 0.0	30 71.4	11 26.2	1 2.4	0 0.0	0 0.0	12 28.6
	中央値以上	62 100.0	1 1.6	10 16.1	38 61.3	13 21.0	0 0.0	0 0.0	11 17.7	13 21.0
全体	114 100.0	1 0.9	9 7.9	72 63.2	29 25.4	3 2.6	0 0.0	10 23.8	32 28.1	
世帯状況	ふたり親世帯	99 100.0	1 1.0	9 9.1	64 64.6	24 24.2	1 1.0	0 0.0	10 10.1	25 25.3
	ひとり親世帯	15 100.0	0 0.0	0 0.0	8 53.3	5 33.3	2 13.3	0 0.0	0 0.0	7 46.7
	ひとり親世帯のうち 母子世帯のみ	14 100.0	0 0.0	0 0.0	8 57.1	4 28.6	2 14.3	0 0.0	0 0.0	6 42.9

問30 令和4年の世帯全体のおおよその年間収入(税込)はいくらですか。

	全体	世帯収入											
		50万円未満	50~100万円未満	100~150万円未満	150~200万円未満	200~250万円未満	250~300万円未満	300~350万円未満	350~400万円未満	400~450万円未満	450~500万円未満	500~600万円未満	
全体	114 100.0	0 0.0	2 1.8	4 3.5	6 5.3	13 11.4	11 9.6	5 4.4	7 6.1	9 7.9	10 8.8	13 11.4	
世帯状況	ふたり親世帯	99 100.0	0 0.0	1 1.0	0 0.0	3 3.0	11 11.1	8 8.1	4 4.0	6 6.1	9 9.1	10 10.1	13 13.1
	ひとり親世帯	15 100.0	0 0.0	1 6.7	4 26.7	3 20.0	2 13.3	3 20.0	1 6.7	1 0.0	0 0.0	0 0.0	
	ひとり親世帯のうち 母子世帯のみ	14 100.0	0 0.0	1 7.1	4 28.6	3 21.4	2 14.3	2 14.3	1 7.1	1 7.1	0 0.0	0 0.0	
	全体	世帯収入											
		600~700万円未満	700~800万円未満	800~900万円未満	900~1000万円未満	1000万円以上	不明・無回答	200万円未満(計)	200~400万円未満(計)	400~600万円未満(計)	600万円~800万円未満(計)	800万円以上(計)	
全体	114 100.0	6 5.3	11 9.6	6 5.3	5 4.4	6 5.3	0 0.0	12 10.5	36 31.6	32 28.1	17 14.9	17 14.9	
世帯状況	ふたり親世帯	99 100.0	6 6.1	11 11.1	6 6.1	5 5.1	6 6.1	0 0.0	4 4.0	29 29.3	32 32.3	17 17.2	17 17.2
	ひとり親世帯	15 100.0	0 0.0	0 0.0	0 0.0	0 0.0	0 0.0	0 0.0	8 53.3	7 46.7	0 0.0	0 0.0	
	ひとり親世帯のうち 母子世帯のみ	14 100.0	0 0.0	0 0.0	0 0.0	0 0.0	0 0.0	0 0.0	8 57.1	6 42.9	0 0.0	0 0.0	

問31 あなたの世帯では、過去1年の間に、お金が足りなくて、家族が必要とする食料が買えないことがありましたか。ただし、嗜好品は含みません。
 問32 あなたの世帯では、過去1年の間に、お金が足りなくて、家族が必要とする衣服が買えないことがありましたか。ただし、高価な衣服や貴金属・宝飾品は含みません。
 問33 あなたの世帯では、過去1年の間に、以下の料金について、経済的な理由で未払いになったことがありましたか。(複数回答可)

	全体	滞納・欠乏経験(食料)							全体	滞納・欠乏経験(衣服)						全体	滞納・欠乏経験(公共料金)				
		よくあった	ときどきあった	まれにあった	まったくなかった	不明・無回答	よくあった・ときどきあった・まれにあった(計)	よくあった		ときどきあった	まれにあった	まったくなかった	不明・無回答	よくあった・ときどきあった・まれにあった(計)	電気料金		ガス料金	水道料金	あてはまるものはない	不明・無回答	
		割合	割合	割合	割合	割合	割合	割合		割合	割合	割合	割合	割合	割合		割合	割合	割合	割合	割合
全体	118 100.0	2 1.7	11 9.3	15 12.7	90 76.3	0 0.0	13 11.0	118 100.0	3 2.5	10 8.5	17 14.4	88 74.6	0 0.0	13 11.0	118 100.0	6 5.1	5 4.2	7 5.9	109 92.4	0 0.0	
世帯収入	中央値の1/2未満	14 100.0	1 7.1	3 21.4	4 28.6	6 42.9	0 0.0	4 28.6	14 100.0	1 7.1	2 14.3	3 21.4	8 57.1	0 0.0	3 21.4	14 100.0	3 21.4	3 21.4	3 21.4	10 71.4	0 0.0
	中央値の1/2以上	42 100.0	1 2.4	2 4.8	8 19.0	31 73.8	0 0.0	3 7.1	42 100.0	1 2.4	3 7.1	9 21.4	29 69.0	0 0.0	4 9.5	42 100.0	1 2.4	1 2.4	2 4.8	40 95.2	0 0.0
	中央値未満	62 100.0	0 0.0	6 9.7	3 4.8	53 85.5	0 0.0	6 9.7	62 100.0	1 1.6	5 8.1	5 8.1	51 82.3	0 0.0	6 9.7	62 100.0	2 3.2	1 1.6	2 3.2	59 95.2	0 0.0
	中央値以上	114 100.0	2 1.8	11 9.6	15 13.2	86 75.4	0 0.0	13 11.4	114 100.0	3 2.6	9 7.9	17 14.9	85 74.6	0 0.0	12 10.5	128 100.0	6 4.7	5 3.9	7 5.5	105 82.0	0 0.0
世帯状況	ふたり親世帯	99 100.0	0 0.0	9 9.1	9 9.1	81 81.8	0 0.0	9 9.1	99 100.0	1 1.0	8 8.1	12 12.1	78 78.8	0 0.0	9 9.1	99 100.0	3 3.0	1 1.0	3 3.0	94 94.9	0 0.0
	ひとり親世帯	15 100.0	2 13.3	2 13.3	6 40.0	5 33.3	0 0.0	4 26.7	15 100.0	2 13.3	1 6.7	5 33.3	7 46.7	0 0.0	3 20.0	15 100.0	3 20.0	4 26.7	4 26.7	11 73.3	0 0.0
	ひとり親世帯のうち 母子世帯のみ	14 100.0	1 7.1	2 14.3	6 42.9	5 35.7	0 0.0	3 21.4	14 100.0	1 7.1	1 7.1	5 35.7	7 50.0	0 0.0	2 14.3	14 100.0	2 14.3	3 21.4	3 21.4	11 78.6	0 0.0
	全体	114 100.0	2 1.8	11 9.6	15 13.2	86 75.4	0 0.0	13 11.4	114 100.0	3 2.6	9 7.9	17 14.9	85 74.6	0 0.0	12 10.5	128 100.0	6 4.7	5 3.9	7 5.5	105 82.0	0 0.0

問34 次の質問について、この1か月間のあなたの気持ちはどのようでしたか。

	全体	精神状態 a. 神経過敏に感じた						全体	精神状態 b. 絶望的だと感じた						全体	精神状態 c. そわそわ、落ち着かなく感じた						
		いつも	たいてい	ときどき	少しだけ	まったく ない	不明・ 無回答		いつも	たいてい	ときどき	少しだけ	まったく ない	不明・ 無回答		いつも	たいてい	ときどき	少しだけ	まったく ない	不明・ 無回答	
		割合	割合	割合	割合	割合	割合		割合	割合	割合	割合	割合	割合		割合	割合	割合	割合	割合	割合	割合
全体	118 100.0	10 8.5	9 7.6	26 22.0	33 28.0	40 33.9	0 0.0	118 100.0	2 1.7	2 1.7	13 11.0	23 19.5	78 66.1	0 0.0	118 100.0	4 3.4	4 3.4	19 16.1	27 22.9	64 54.2	0 0.0	
世帯収入	中央値の1/2未満	14 100.0	3 21.4	1 7.1	2 14.3	3 21.4	5 35.7	0 0.0	14 100.0	1 7.1	1 7.1	3 21.4	1 7.1	8 57.1	0 0.0	14 100.0	2 14.3	0 0.0	2 14.3	3 21.4	7 50.0	0 0.0
	中央値の1/2以上	42 100.0	4 9.5	6 14.3	9 21.4	11 26.2	12 28.6	0 0.0	42 100.0	1 2.4	0 0.0	6 14.3	11 26.2	24 57.1	0 0.0	42 100.0	1 2.4	2 4.8	8 19.0	13 31.0	18 42.9	0 0.0
	中央値未満	62 100.0	3 4.8	2 3.2	15 24.2	19 30.6	23 37.1	0 0.0	62 100.0	0 0.0	1 1.6	4 6.5	11 17.7	46 74.2	0 0.0	62 100.0	1 1.6	2 3.2	9 14.5	11 17.7	39 62.9	0 0.0
	中央値以上	114 100.0	10 8.8	9 7.9	25 21.9	31 27.2	39 34.2	0 0.0	114 100.0	2 1.8	2 1.8	13 11.4	20 17.5	77 67.5	0 0.0	114 100.0	4 3.5	4 3.5	19 16.7	24 21.1	63 55.3	0 0.0
世帯状況	ふたり親世帯	99 100.0	7 7.1	8 8.1	22 22.2	26 26.3	36 36.4	0 0.0	99 100.0	1 1.0	1 1.0	10 10.1	16 16.2	71 71.7	0 0.0	99 100.0	2 2.0	4 4.0	17 17.2	18 18.2	58 58.6	0 0.0
	ひとり親世帯	15 100.0	3 20.0	3 6.7	3 20.0	5 33.3	3 20.0	0 0.0	15 100.0	1 6.7	1 6.7	3 20.0	4 26.7	6 40.0	0 0.0	15 100.0	2 13.3	0 0.0	2 13.3	6 40.0	5 33.3	0 0.0
	ひとり親世帯のうち 母子世帯のみ	14 100.0	2 14.3	1 7.1	3 21.4	5 35.7	3 21.4	0 0.0	14 100.0	0 0.0	1 7.1	3 21.4	4 28.6	6 42.9	0 0.0	14 100.0	1 7.1	0 0.0	2 14.3	6 42.9	5 35.7	0 0.0
	全体	114 100.0	10 8.8	9 7.9	25 21.9	31 27.2	39 34.2	0 0.0	114 100.0	2 1.8	2 1.8	13 11.4	20 17.5	77 67.5	0 0.0	114 100.0	4 3.5	4 3.5	19 16.7	24 21.1	63 55.3	0 0.0

問34 次の質問について、この1か月間のあなたの気持ちはどのようでしたか。

	全体	精神状態 a. 神経過敏に感じた						全体	精神状態 b. 絶望的だと感じた						全体	精神状態 c. そわそわ、落ち着かなく感じた						
		いつも	たいてい	ときどき	少しだけ	まったく ない	不明・ 無回答		いつも	たいてい	ときどき	少しだけ	まったく ない	不明・ 無回答		いつも	たいてい	ときどき	少しだけ	まったく ない	不明・ 無回答	
全体	118 100.0	10 8.5	9 7.6	26 22.0	33 28.0	40 33.9	0 0.0	118 100.0	2 1.7	2 1.7	13 11.0	23 19.5	78 66.1	0 0.0	118 100.0	4 3.4	4 3.4	19 16.1	27 22.9	64 54.2	0 0.0	
世帯収入	中央値の1/2未満	14 100.0	3 21.4	1 7.1	2 14.3	3 21.4	5 35.7	0 0.0	14 100.0	1 7.1	1 7.1	3 21.4	1 7.1	8 57.1	0 0.0	14 100.0	4 14.3	0 0.0	2 14.3	3 21.4	7 50.0	0 0.0
	中央値の1/2以上	42 100.0	4 9.5	6 14.3	9 21.4	11 26.2	12 28.6	0 0.0	42 100.0	1 2.4	0 0.0	6 14.3	11 26.2	24 57.1	0 0.0	42 100.0	1 2.4	2 4.8	8 19.0	13 31.0	18 42.9	0 0.0
	中央値以上	62 100.0	3 4.8	2 3.2	15 24.2	19 30.6	23 37.1	0 0.0	62 100.0	0 0.0	1 1.6	4 6.5	11 17.7	46 74.2	0 0.0	62 100.0	1 1.6	2 3.2	9 14.5	11 17.7	39 62.9	0 0.0
全体	114 100.0	10 8.8	9 7.9	25 21.9	31 27.2	39 34.2	0 0.0	114 100.0	2 1.8	2 1.8	13 11.4	20 17.5	77 67.5	0 0.0	114 100.0	4 3.5	4 3.5	19 16.7	24 21.1	63 55.3	0 0.0	
世帯状況	ふたり親世帯	99 100.0	7 7.1	8 8.1	22 22.2	26 26.3	36 36.4	0 0.0	99 100.0	1 1.0	1 1.0	10 10.1	16 16.2	71 71.7	0 0.0	99 100.0	2 2.0	4 4.0	17 17.2	18 18.2	58 58.6	0 0.0
	ひとり親世帯	15 100.0	3 20.0	1 6.7	3 20.0	5 33.3	3 20.0	0 0.0	15 100.0	1 6.7	1 6.7	3 20.0	4 26.7	6 40.0	0 0.0	15 100.0	2 13.3	0 0.0	2 13.3	6 40.0	5 33.3	0 0.0
	ひとり親世帯のうち 母子世帯のみ	14 100.0	2 14.3	1 7.1	3 21.4	5 35.7	3 21.4	0 0.0	14 100.0	0 0.0	1 7.1	3 21.4	4 28.6	6 42.9	0 0.0	14 100.0	1 7.1	0 0.0	2 14.3	6 42.9	5 35.7	0 0.0

	全体	K6合計得点					
		0-4点	5-9点	10-12点	13点以上	平均値	
全体	118 100.0	62 52.5	34 28.8	12 10.2	10 8.5	5.31	
世帯収入	中央値の1/2未満	14 100.0	8 57.1	2 14.3	1 7.1	3 21.4	6.50
	中央値の1/2以上	42 100.0	17 40.5	16 38.1	4 9.5	5 11.9	6.50
	中央値以上	62 100.0	37 59.7	16 25.8	7 11.3	2 3.2	4.23
全体	114 100.0	61 53.5	31 27.2	12 10.5	10 8.8	5.34	
世帯状況	ふたり親世帯	99 100.0	55 55.6	26 26.3	10 10.1	8 8.1	5.19
	ひとり親世帯	15 100.0	6 40.0	5 33.3	2 13.3	2 13.3	6.43
	ひとり親世帯のうち 母子世帯のみ	14 100.0	6 42.9	5 35.7	2 14.3	1 7.1	5.00

問35 全体として、あなたは最近の生活に、どのくらい満足していますか。

	全体	主観的満足度										不明・無回答	平均値	
		1	2	3	4	5	6	7	8	9	10			
全体	118 100.0	3 2.5	3 2.5	6 5.1	10 8.5	24 20.3	22 18.6	17 14.4	16 13.6	6 5.1	11 9.3	0 0.0	6.19	
世帯収入	中央値の1/2未満	14 100.0	1 7.1	1 7.1	1 7.1	2 14.3	5 35.7	2 14.3	0 0.0	1 7.1	0 0.0	1 7.1	0 0.0	4.93
	中央値の1/2以上 中央値未満	42 100.0	2 4.8	1 2.4	2 4.8	5 11.9	10 23.8	6 14.3	3 7.1	9 21.4	1 2.4	3 7.1	0 0.0	5.9
	中央値以上	62 100.0	0 0.0	1 1.6	3 4.8	3 4.8	9 14.5	14 22.6	14 22.6	6 9.7	5 8.1	7 11.3	0 0.0	6.66
全体	114 100.0	3 2.6	3 2.6	6 5.3	10 8.8	24 21.1	21 18.4	15 13.2	15 13.2	6 5.3	11 9.6	0 0.0	6.16	
世帯状況	ふたり親世帯	99 100.0	2 2.0	2 2.0	5 5.1	8 8.1	18 18.2	19 19.2	15 15.2	14 14.1	6 6.1	10 10.1	0 0.0	6.29
	ひとり親世帯	15 100.0	1 6.7	1 6.7	1 6.7	2 13.3	6 40.0	2 13.3	0 0.0	1 6.7	0 0.0	1 6.7	0 0.0	5.21
	ひとり親世帯のうち 母子世帯のみ	14 100.0	0 0.0	1 7.1	1 7.1	2 14.3	6 42.9	2 14.3	0 0.0	1 7.1	0 0.0	1 7.1	0 0.0	5.21

問36 あなたのご家庭では、以下の支援制度をこれまでに利用したことがありますか。

	全体	支援の利用状況 a. 就学援助				全体	支援の利用状況 b. 生活保護				全体	支援の利用状況 c. 生活困窮者の自立支援相談窓口				
		現在利用している	以前利用していた	利用したことがない	不明・無回答		現在利用している	以前利用していた	利用したことがない	不明・無回答		現在利用している	以前利用していた	利用したことがない	不明・無回答	
全体	118 100.0	16 13.6	8 6.8	94 79.7	0 0.0	118 100.0	1 0.8	0 0.0	117 99.2	0 0.0	118 100.0	1 0.8	0 0.0	117 99.2	0 0.0	
世帯収入	中央値の1/2未満	14 100.0	8 57.1	0 0.0	6 42.9	0 100.0	14 100.0	1 7.1	0 0.0	13 92.9	0 100.0	14 100.0	7.1 0.0	0 0.0	13 92.9	0 0.0
	中央値の1/2以上 中央値未満	42 100.0	6 14.3	5 11.9	31 73.8	0 0.0	42 100.0	0 0.0	0 0.0	42 100.0	0 0.0	42 100.0	0 0.0	0 0.0	42 100.0	0 0.0
	中央値以上	62 100.0	2 3.2	3 4.8	57 91.9	0 0.0	62 100.0	0 0.0	0 0.0	62 100.0	0 0.0	62 100.0	0 0.0	0 0.0	62 100.0	0 0.0
	全体	114 100.0	16 14.0	8 7.0	90 78.9	0 0.0	114 100.0	1 0.9	0 0.0	113 99.1	0 0.0	114 100.0	1 0.9	0 0.0	113 99.1	0 0.0
世帯状況	ふたり親世帯	99 100.0	5 5.1	7 7.1	87 87.9	0 0.0	99 100.0	0 0.0	0 0.0	99 100.0	0 0.0	99 100.0	0 0.0	0 0.0	99 100.0	0 0.0
	ひとり親世帯	15 100.0	11 73.3	1 6.7	3 20.0	0 0.0	15 100.0	1 6.7	0 0.0	14 93.3	0 0.0	15 100.0	1 6.7	0 0.0	14 93.3	0 0.0
	ひとり親世帯のうち 母子世帯のみ	14 100.0	10 71.4	1 7.1	3 21.4	0 0.0	14 100.0	1 7.1	0 0.0	13 92.9	0 0.0	14 100.0	1 7.1	0 0.0	13 92.9	0 0.0
	全体	114 100.0	16 14.0	8 7.0	90 78.9	0 0.0	114 100.0	1 0.9	0 0.0	113 99.1	0 0.0	114 100.0	1 0.9	0 0.0	113 99.1	0 0.0

問36 あなたのご家庭では、以下の支援制度をこれまでに利用したことがありますか。

	全体	支援の利用状況 d. 児童扶養手当				全体	支援の利用状況 e. 母子家庭等就業・自立支援センター				
		現在利用している	以前利用していた	利用したことがない	不明・無回答		現在利用している	以前利用していた	利用したことがない	不明・無回答	
全体	118 100.0	26 22.0	2 1.7	90 76.3	0 0.0	118 100.0	3 2.5	2 1.7	113 95.8	0 0.0	
世帯収入	中央値の1/2未満	14 100.0	10 71.4	0 0.0	4 28.6	0 100.0	14 100.0	1 7.1	1 7.1	12 85.7	0 0.0
	中央値の1/2以上 中央値未満	42 100.0	8 19.0	1 2.4	33 78.6	0 0.0	42 100.0	0 0.0	1 2.4	41 97.6	0 0.0
	中央値以上	62 100.0	8 12.9	1 1.6	53 85.5	0 0.0	62 100.0	2 3.2	0 0.0	60 96.8	0 0.0
	全体	114 100.0	23 20.2	2 1.8	89 78.1	0 0.0	114 100.0	3 2.6	2 1.8	109 95.6	0 0.0
世帯状況	ふたり親世帯	99 100.0	10 10.1	1 1.0	88 88.9	0 0.0	99 100.0	2 2.0	0 0.0	97 98.0	0 0.0
	ひとり親世帯	15 100.0	13 86.7	1 6.7	1 6.7	0 0.0	15 100.0	1 6.7	2 13.3	12 80.0	0 0.0
	ひとり親世帯のうち 母子世帯のみ	14 100.0	12 85.7	1 7.1	1 7.1	0 0.0	14 100.0	1 7.1	2 14.3	11 78.6	0 0.0
	全体	114 100.0	23 20.2	2 1.8	89 78.1	0 0.0	114 100.0	3 2.6	2 1.8	109 95.6	0 0.0

問37 前問で「利用したことがない」とお答えした方にお聞きします。その理由を教えてください。

	全体	支援の利用状況 a. 就学援助						全体	支援の利用状況 b. 生活保護						全体	支援の利用状況 c. 生活困窮者の自立支援相談窓口					
		条件を満たさないため対象外	利用はできるが、特に利用したいと思わないから	利用したいが、支援制度を知らなかったから	利用したいが、手続きがわからなかったり、利用しにくいから	その他	不明・無回答		条件を満たさないため対象外	利用はできるが、特に利用したいと思わないから	利用したいが、支援制度を知らなかったから	利用したいが、手続きがわからなかったり、利用しにくいから	その他	不明・無回答		条件を満たさないため対象外	利用はできるが、特に利用したいと思わないから	利用したいが、支援制度を知らなかったから	利用したいが、手続きがわからなかったり、利用しにくいから	その他	不明・無回答
全体	94 100.0	85 90.4	3 3.2	0 0.0	2 2.1	1 1.1	3 3.2	117 100.0	102 87.2	4 3.4	0 0.0	1 0.9	1 0.9	9 7.7	117 100.0	97 82.9	1 0.9	2 1.7	2 1.7	4 3.4	11 9.4
世帯収入	中央値の1/2未満	6 33.3	2 16.7	1 0.0	0 33.3	2 16.7	1 0.0	13 69.2	9 7.7	1 0.0	0 7.7	1 7.7	1 53.8	7 13	8 61.5	0 0.0	1 7.7	1 7.7	1 7.7	1 7.7	8 61.5
	中央値の1/2以上 中央値未満	31 93.5	29 0.0	0 0.0	0 0.0	0 0.0	2 6.5	42 81.0	34 2.4	1 0.0	0 0.0	0 2.4	1 2.4	42 78.6	33 0.0	0 2.4	1 0.0	0 0.0	0 0.0	2 4.8	
	中央値以上	57 94.7	54 3.5	2 0.0	0 0.0	0 0.0	1 1.8	62 95.2	59 3.2	2 0.0	0 0.0	0 0.0	1 1.6	62 90.3	56 1.6	1 0.0	0 1.6	1 4.8	3 4.8	1 1.6	
全体	89 100.0	83 93.3	3 3.4	0 0.0	1 1.1	1 1.1	1 1.1	112 100.0	99 88.4	4 3.6	0 0.0	1 0.9	1 0.9	7 6.3	110 100.0	94 85.5	1 0.9	2 1.8	2 1.8	4 3.6	7 6.4
世帯状況	ふたり親世帯	87 94.3	82 2.3	2 0.0	1 1.1	0 0.0	1 1.1	99 92.9	92 2.0	2 0.0	0 0.0	0 0.0	4 4.0	99 88.9	88 1.0	1 0.0	0 2.0	2 3.0	3 3.0	4 4.0	
	ひとり親世帯	3 33.3	1 33.3	1 0.0	0 0.0	1 33.3	0 0.0	14 50.0	7 14.3	2 0.0	0 7.1	1 7.1	3 21.4	14 42.9	6 0.0	0 14.3	2 0.0	0 7.1	1 7.1	3 21.4	
	ひとり親世帯のうち 母子世帯のみ	3 33.3	1 33.3	1 0.0	0 0.0	1 33.3	0 0.0	13 53.8	7 15.4	2 0.0	0 7.7	1 7.7	2 15.4	13 46.2	6 0.0	0 15.4	2 0.0	0 7.7	1 7.7	2 15.4	

問37 前問で「利用したことがない」とお答えした方にお聞きします。その理由を教えてください。

	全体	支援の利用状況 d. 児童扶養手当						全体	支援の利用状況 e. 母子家庭等就業・自立支援センター					
		条件を満たさないため対象外	利用はできるが、特に利用したいと思わないから	利用したいが、支援制度を知らなかったから	利用したいが、手続きがわからなかったり、利用しにくいから	その他	不明・無回答		条件を満たさないため対象外	利用はできるが、特に利用したいと思わないから	利用したいが、支援制度を知らなかったから	利用したいが、手続きがわからなかったり、利用しにくいから	その他	不明・無回答
全体	90 100.0	86 95.6	0 0.0	0 0.0	0 0.0	0 0.0	4 4.4	113 100.0	94 83.2	4 3.5	1 0.9	1 0.9	3 2.7	10 8.8
世帯収入	中央値の1/2未満	4 100.0	4 0.0	0 0.0	0 0.0	0 0.0	0 0.0	3 75.0	12 41.7	5 16.7	2 0.0	1 8.3	3 25.0	7 58.3
	中央値の1/2以上 中央値未満	33 90.9	30 0.0	0 0.0	0 0.0	0 0.0	0 0.0	41 78.0	32 2.4	1 2.4	1 0.0	0 0.0	1 2.4	
	中央値以上	53 98.1	52 0.0	0 0.0	0 0.0	0 0.0	1 1.9	60 95.0	57 1.7	1 0.0	0 0.0	0 0.0	2 3.3	
全体	88 100.0	85 96.6	0 0.0	0 0.0	0 0.0	0 0.0	3 3.4	107 100.0	91 85.0	4 3.7	1 0.9	1 2.8	7 6.5	
世帯状況	ふたり親世帯	88 95.5	84 0.0	0 0.0	0 0.0	0 0.0	3 3.4	97 90.7	88 1.0	0 0.0	0 0.0	1 1.0	5 5.2	
	ひとり親世帯	1 100.0	1 0.0	0 0.0	0 0.0	0 0.0	0 0.0	12 25.0	3 25.0	3 8.3	1 8.3	2 16.7	2 16.7	
	ひとり親世帯のうち 母子世帯のみ	1 100.0	1 0.0	0 0.0	0 0.0	0 0.0	0 0.0	11 27.3	3 27.3	3 9.1	1 9.1	2 18.2	1 9.1	

	全 体	世帯収入			
		中央値の 1/2未満	中央値の 1/2以上 中央値未満	中央値以上	
全 体	114 100.0	13 11.4	41 36.0	60 52.6	
世帯状況	ふたり親世帯	99 100.0	5 5.1	34 34.3	60 60.6
	ひとり親世帯	15 100.0	8 53.3	7 46.7	0 0.0
	ひとり親世帯のうち 母子世帯のみ	14 100.0	8 57.1	6 42.9	0 0.0

問7 将来、どの学校まで進学したいですか。

問8 その理由を教えてください。(複数回答可)

小6	全 体	子供の進学段階に関する希望・展望							
		中学まで	高校まで	専門学校や 短大まで	大学まで	大学院ま で	まだ分から ない	不明・ 無回答	
全 体	6	1	7	1	4	0	3	0	
進路理由	希望する学校や職業 があるから	5 0.0	0 42.9	3 0.0	0 50.0	2 0.0	0 0.0	0 0.0	0 0.0
	自分の成績から考 えて	1 100.0	1 0.0	0 0.0	0 0.0	0 0.0	0 0.0	0 0.0	0 0.0
	親がそう言っている から	0 0.0	0 0.0	0 0.0	0 0.0	0 0.0	0 0.0	0 0.0	0 0.0
	兄・姉がそうしてい るから	1 0.0	0 14.3	1 0.0	0 0.0	0 0.0	0 0.0	0 0.0	0 0.0
	まわりの先輩や友達 がそうしているから	1 0.0	0 14.3	1 0.0	0 0.0	0 0.0	0 0.0	0 0.0	0 0.0
	家にお金がないから	0 0.0	0 0.0	0 0.0	0 0.0	0 0.0	0 0.0	0 0.0	0 0.0
	早く働く必要がある から	0 0.0	0 0.0	0 0.0	0 0.0	0 0.0	0 0.0	0 0.0	0 0.0
	特に理由はない	5 0.0	0 28.6	2 100.0	1 50.0	2 0.0	0 0.0	0 0.0	0 0.0
	その他	0 0.0	0 0.0	0 0.0	0 0.0	0 0.0	0 0.0	0 0.0	0 0.0
	無回答	0 0.0	0 0.0	0 0.0	0 0.0	0 0.0	0 0.0	0 0.0	0 0.0

高1	全 体	子供の進学段階に関する希望・展望						
		高校まで	専門学校や 短大まで	大学まで	大学院ま で	まだ分から ない	不明・ 無回答	
全 体	23	12	11	12	0	10	6	
進路理由	希望する学校や職業 があるから	16	0	10	6	0	0	0
			0.0	90.9	50.0	0.0	0.0	0.0
	自分の成績から考 えて	5	4	0	0	0	0	1
			33.3	0.0	0.0	0.0	0.0	16.7
	親がそう言っている から	2	0	0	0	0	0	2
			0.0	0.0	0.0	0.0	0.0	33.3
	兄・姉がそうしてい るから	1	1	0	0	0	0	0
			8.3	0.0	0.0	0.0	0.0	0.0
	まわりの先輩や友達 がそうしているから	1	0	0	1	0	0	0
			0.0	0.0	8.3	0.0	0.0	0.0
	家にお金がにない から	3	3	0	0	0	0	0
			25.0	0.0	0.0	0.0	0.0	0.0
早く働く必要がある から	2	0	0	0	0	0	2	
		0.0	0.0	0.0	0.0	0.0	33.3	
大学を出ていた方が 職に就く時、つきやす いと思ったから。	1	0	0	0	0	0	1	
		0.0	0.0	0.0	0.0	0.0	16.7	
特に理由はない	9	4	1	4	0	0	0	
		33.3	9.1	33.3	0.0	0.0	0.0	
その他	1	0	0	1	0	0	0	
		0.0	0.0	8.3	0.0	0.0	0.0	
無回答	0	0	0	0	0	0	0	
		0.0	0.0	0.0	0.0	0.0	0.0	

奄美市子どもの家庭生活実態調査 報告書

●発行 奄美市役所 福祉政策課 社会福祉係

〒894-8555

鹿児島県奄美市名瀬幸町25番8号

電話：0997-52-1111

●協力 (株) くまもと健康支援研究所
